Correio da Manhã

Impresso em papel de HOLMBERG BECH & C. — Stockolmo e Rio. | Propriedade de EDMUNDO BITTENCOURT & Cia. Limitada | OMMUNDSEN & NOA LTD. — Fornecedores de papel para o "Correio da Manhã".

Director—PAULO BITTENCOURT
Director substituto — MARIO RODRIGUES

ANNO XXV — N. 9.359
RIO DE JANEIRO — SABBADO, 1 DE AGOSTO DE 1925

LARGO DA CARIOCA N. 13
Gerente — V. A. DUARTE FELIX

SERVIÇO TELEGRAPHICO DA UNITED PRESS, AGENCIA HAVAS, AMERICANA E CORRESPONDENTES ESPECIAES

A evacuação das cidades do Ruhr está sendo feita muito mais rapidamente do que era esperado

LONDRES, 31 - Urgente (A. A.) Acaba de ser solucionado favoravelmente o conflicto dos mineiros.

Juan O'Leary passou pelo Rio de Janeiro

Um passeio de automovel, uma recepção na «Casa de Cervantes», um jantar e uma visita ao «Trianon»

Apezar da incerteza na hora da chegada do vapor "General Belgrano", desde uma hora da tarde mais de vinte amigos e admiradores do notavel escriptor paraguayo Juan O'Leary o aguardavam na Praça Mauá. Havia alguns compatriotas do illustre viajante, muitos brasileiros e varios hespanhoes. Havia literatos, jornalistas e membros diversos da Casa de Cervantes. Havia, emfim, senhoras e senhoritas, que esperavam tambem a esposa do culto publicista.

Só ás cinco horas da tarde atracou o "General Belgrano". Desembarcado Juan O' Leary, em companhia de sua formosa e digna esposa e de seu filho, dirigiu-se á rua da Constituição n. 38, séde da poderosa agremiação de cultura ibero-americana — Casa de Cervantes. A' escadaria desta conhecida e já bem reputada sociedade, seu presidente e demais orgãos da directoria, alguns de seus socios de maior destaque e quasi cincoenta convidados com flores e palmas, marcaram a entrada triumphal de Juan O' Leary em seu recinto.

Visitados os salões e a secretaria da Casa de Cervantes, todos os presentes sentaram-se á mesa preparada para o fidalgo acolhimento que alli se realizava. Ao final, o sr. Sylvio Julio, em nome da Casa de Cervantes, pronunciou o discurso de saudação, que adeante publicamos. Seguiram-no com a palavra os srs. Saul de Navarro e Walter de Azevedo, que ergueram suas taças em honra do Paraguay e da mulher paraguaya, nas figuras de Juan O' Leary e de sua esposa.

Foi neste instante que o seleclissimo e numeroso auditorio teve a gloria de escutar um verdadeiro, um legitimo amigo do Brasil cuja oratoria inflammada só encontra rival na sua propria penna sadia. Juan O' Leary, na Casa de Cervantes, mais uma vez em sua vida de combates e honradas polemicas, revelou o seu formidavel dom tribunicio. Reaffirmou sua velha fé na justiça da posteridade e fez votos pela fraternidade brasilo-paraguaya, dentro da geral fraternidade ibero-americana.

Applausos calorosissimos coroaram a oração ardente e facil do querido escriptor. Logo em seguida, Raphael Pinheiro, num felicissimo improviso, saudou o Paraguay futuro na pessoa do filho de Juan O' Leary, e o dr. Faustino Silvela, como hespanhol, deu ao nosso hospede seus agradecimentos pelos elogios que elle sempre repetira á Hespanha e que, naquelle instante de alegria, acabára de accentuar.

A's oito horas da noite, Juan O'Leary e sua esposa, em companhia de senhores e senhoras, jantaram no Grande Hotel dos Estados, no largo da Lapa. Depois, de automovel, visitaram as nossas praias, que os maravilharam. Terminado o passeio, assistiram, no Theatro Trianon, á representação de uma comedia argentina, tendo Juan O'Leary, a respeito de Procopio Ferreira e da formosa Itala, phrases de aberto louvor.

O "General Belgrano" partiu de madrugada, levando para a Hespanha o talentoso historiador paraguayo, que, em algumas horas, realizou entre nós o que a diplomacia, em muitos annos, nunca conseguiu: congregar, em torno de si, familias de brasileiros, hespanhoes e paraguayos, para escutarem o verbo candente de oradores que sabem trabalhar pelo engrandecimento da America.

Uma caricatura do grande historiador, da autoria do caricaturista paraguayo Andrés Guevara.

Escassissimo foi o tempo que esteve Juan O'Leary no Rio de Janeiro: das cinco horas da tarde ás quatro horas da madrugada. Por este motivo, não lhe foi possivel visitar alguns jornaes brasileiros, como era seu desejo. O *Correio*, porém, procurando concorrer ás manifestações que se fizeram ao grande literato paraguayo, enviou um seu representante que lhe pedisse umas palavras. Juan O'Leary, immediatamente, se pôz ás nossas ordens e, quasi apressado, a receber abraços e flores, disse-nos:

— Estes abraços, estas flores, os discursos que acabei de escutar, tudo superpassa a minha espectativa. Eu sabia que o Brasil possue um povo altivo, fidalgo e hospitaleiro. Eu sabia que meus velhos amigos de cá nunca desmentiriam esta fama. Confesso que contava com um acolhimento fino e amavel. Mas o que se passa, como vê, superpassa a minha espectativa. Os meus conterraneos que aqui residem e esses cavalheirosos hespanhoes juntaram-se aos brasileiros para commover-me. Sinto que poucas vezes em minha vida meu coração palpitará com tanta violencia.

Queriamos perguntar a Juan O'Leary algo sobre a politica, a situação economica, a actividade mental do seu paiz, que sua voz autorizada bem poderia falar com muita elevação; mas as pessoas que o procuravam, a todos os instantes, principalmente escriptores brasileiros, não nos permittiram. Evitamos roubar-lhe alguns minutos. Entretanto, de sua cultura e de sua pessoa, pelo que vimos e ouvimos, formamos a melhor impressão.

Numa folga, conseguimos que Juan O'Leary nos concedesse um autographo, que nos honramos em publicar.

O discurso, a que nos referimos anteriormente, do sr. Sylvio Julio, é o seguinte:

"*Meu fidalgo e talentoso Juan O' Leary* — Se a tua demora nesta cidade o permittisse, ao te retirares daqui levarias uma convicção: a de que a Casa de Cervantes, unica instituição que, entre nós, trata de assumptos hispanicos, ao ordenar-me que te saúde, representa, não o pensamento de uma colonia, não o sentimento de um paiz, porém o que a teu respeito sente e pensa toda a raça á que nos orgulhamos de pertencer. A Casa de Cervantes sustenta-se do sopro vital que lhe infunde numeroso grupo de conterraneos do Cid e do Quixote, como da alma ardente, moça e aberta aos nobres sonhos, dos intellectuaes brasileiros. Sustentam-se e ajudam-se os dois elementos. Ambos, entretanto, conjugados sempre e olhos fitos numa só estrella longinqua, sem partidarismos e mesquinharias, batem-se por um programma de fraternidade das nações onde soam os idiomas luso e castelhano.

Comprehendes claramente, fino e querido amigo, facilmente calculas que peleja brava pelejamos, para agitar o nosso meio em prol desta grande, desta alta, desta limpa e desassombrada e indispensavel e urgente empresa. Apezar da transparencia e ingravidez da causa, um ou outro retrogrado, ás vezes um pasquineiro banido da propria terra que lhe deu o berço, esgrime na sombra o punhal dos assalariados.

Protege-nos, comtudo, a evidente pureza das nossas convicções e a honestidade do nosso procedimento. E, nos combates a que nos forçaram as circumstancias, qual o heroe medieval, colocamos os escudos deantes dos corações, empunhamos as lanças em redor das bandeiras, e,

por el cobdo ayuso la sangre destellando,

nunca paramos, nunca cedemos, nunca recuamos um palmo, que o triumpho foi, é e será a coroação da nossa lealdade e do nosso amor á alliança dos povos que falam portuguez e hespanhol.

Devo dizer-te que os filhos desta Republica que, hoje, se envaidece de, por horas, hospedar-te, começam a vêr nos vizinhos da America irmãos. Graças á franqueza de varios publicistas nacionaes, a verdade brilha com lampejos formidaveis. Tua incurvavel, tua tenassissima, tua magnifica, tua martyrizada, tua soffredora, tua silenciosamente invencivel patria, esse selvoso e original Paraguay, é de todos elles o que nos preoccupa mais, porque as novas gerações do Brasil querem e hão de ser, acima das normas politicas, escravas da verdade.

Faço questão de salientar que as camadas mentaes que vão, neste momento, substituindo as velhas, abandonaram as tristes attitudes exclusivistas e, com uma philosophia menos estreita, trabalham para que o Brasil conheça, de facto, a existencia moral e material do nosso continente, de sorte que se apaguem as desconfianças e os odios do preterito. Teu torrão natal, admirado e talentoso collega, teu laborioso Paraguay constitue algo assim como um chamado á consciencia das novas gerações, que não desejam vêr o jingoismo vesgo, tropego e azinhavrado no posto que cabe á verdade resplandecente.

Ora, por esta altura, creio haver chegado ao instante feliz de lembrar que tua penna de poeta, de historiador e de temido polemista desempenhou, nesse sentido, o papel de machado que derruba multiseculares colossos florestaes. Tomaste-a abnegadamente e investistes contra os moinhos de vento da mentira. Já ao tocar, com sua aguda ponta, as lentas e enormes pás rotativas, viste que aquillo nada tinha de consistente, viste que aquillo era papelão, viste que aquillo não merecia um lançaço, mas um jorro de desinfectante.

Venceste. A nossa alma confortou-se, deante da tua coragem e do teu caracter granitico. E's exemplo que permanecerá pelo seculo dos seculos.

Na tua sonorosa furia de apostolo, de longe em longe, extremaste a aggressão. Um ou outro recebeu estocadas sem motivo. Emquanto, todavia, o espirito humano distinguir o insulto rufianesco e corcunda da paixão desinteressada, teus livros despertarão o enthusiasmo dos estudiosos!

Sarmiento, o leonino Sarmiento, não *calcou*, em certos pontos, as suas diatribes biblicas? O ponderado Alberdi, sociologo e estadista, não se irritou nunca? O tribunicio e polido Montalvo não amaldiçoou, com algum veneno, sêres abjectos, porém que a seu favor enumeravam pequeninas attenuantes? González Prada, o esculptorico e modelar artista, não rugiu ciceronianamente contra insignificancias? Parece-me, pois, que teus minutos de raiva partiram da bella concepção, melhor ainda, da espontaneidade insuperavel que te orna o peito. Eu, que, pormenorizada, benedictina, diariamente, acompanhei teus passos, na cultura da America, affirmo que os teus mais profundos golpes os vibraste com absoluta razão e que os restantes se explicam pela propria sinceridade das tuas acções.

Rica, millionaria de polemistas é a America. Sarmiento, Alberdi, Montalvo, Gonzàlez Prada, Carlos Pereyra, Tulio Cestero, Fabio Fialho e mil o provam. Tu, erudito e eloquente confrade, rivalizas com os melhores e, nestes dias, acredito que a teu flanco exclusivamente Blanco Fombona paira. *Nuestra Epopeya* e *El conquistador español en el siglo XVI*, bastam para documental-o. Eis um elogio que te define.

Tuas qualidades de cidadão probo e de escriptor encontram-se na imminencia de uma consagração definitiva. Segues para Madrid, segues para o cerebro da Hespanha, segues para o centro de maiores responsabilidades que nunca crearam os paizes hispanicos. Revelando tino e liberalismo, o governo do Paraguay te envia á essa urbe de refinamentos civilizadores, museus incomparaveis, revistas e jornaes esplendidos, casas editoras assombrosas, theatros amplos e typicos, de real prestigio intellectual, finalmente. Lá, perto dos Benaventes, dos Ricardos Leóns, dos Ortegas y Gasset, dos Unamunos, dos Blascos Ibañez, dos Josés Mús, dos Cansinos Assens, dos Josés Maria de Acosta e de quinhentos outros, erguerás a fama da tua adorada patria, das patrias da America e da nossa raça. Não te esqueças que, a seguir-te o caminho de glorias e louros, os teus amigos e admiradores applaudir-te-ão as conquistas e as colheitas de sympathia que executares por ti, por tua adorada patria, pelas patrias da America e pela nossa raça."

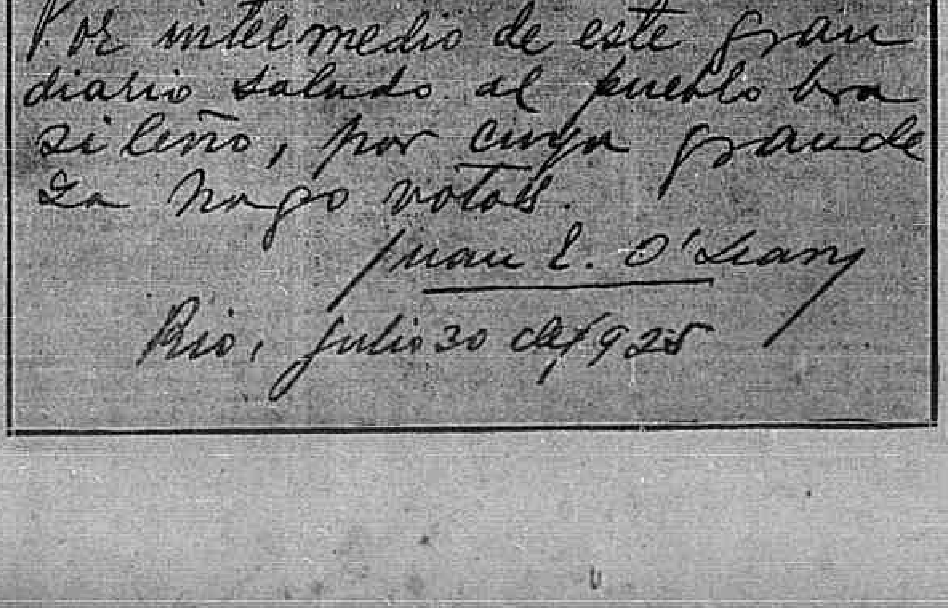

Por intermedio de este gran diario saludo al pueblo brasileño, por cuya grandeza hago votos.
Juan E. O'Leary
Rio, julio 30 de 1925

O governo inglez procura evitar a greve dos mineiros

A intervenção do primeiro ministro Baldwin

(*Londres*, 31 (U. P.) — Em consequencia da importante declaração feita hontem a meia-noite pelo primeiro ministro sr. Baldwin, de que o governo estava disposto a conceder uma subvenção durante todo o inverno á industria do carvão, emquanto a commissão real indagava as verdadeiras causas da debacle desse producto nacional, iniciaram-se repentinas negociações tendentes a evitar a annunciada greve dos trabalhadores nas minas e a estabelecer a harmonia entre os proprietarios e os operarios.

O sr. Cook, secretario geral da Federação das Uniões dos Mineiros, declarou entretanto que nada tinha sido ajustado até agora, no que diz respeito aos trabalhadores e accrescentou:

"A despeito do auxilio financeiro que o governo offerece, fica entendido que a questão das horas de trabalho e da tabella minima de salarios, está absolutamente fóra da orbita das negociações, mas desejamos acceitar os termos do governo sob a condição de que os proprietarios retirem o aviso sobre o lock-out."

Londres, 31 (U. P.) — A' ultima hora da noite os srs. Baldwin, Chamberlain e Churchill chegaram a Montague House, onde os sr. Smith, acompanhado de toda commissão executiva dos mineiros e tambem dos proprietarios já estava. Pouco depois suggeriu-se a possibilidade de uma conferencia conjunta.

Londres, 31 (U. P.) — Communicado official confirma a noticia de que o governo mudará de attitude com relação ao auxilio provisorio á industria do carvão, que será offerecido até á primavera, quando estiver completo o seu inquerito no assumpto. O primeiro ministro Baldwin pediu aos patrões que suspendessem as suas noticias para permittir a discussão sobre os melhores meios de ser-lhes dado auxilio. Sabe-se que esses proprietarios se reunirão esta manhã, afim de apreciar esse offerecimento e dar uma contra-resposta ao chefe do governo.

Londres, 31 (H.) — Annuncia-se officialmente que os proprietarios das usinas carboniferas resolveram retirar o aviso-previo, adiando por quinze dias as medidas que tinham decidido tomar em face do conflicto com os mineiros.

A nova decisão foi assentada afim de permittir o proseguimento das discussões para estabelecer a formula dentro da qual o governo poderá prestar á industria britannica o auxilio financeiro provisorio de que a mesma necessita.

A Russia vae fornecer oleo á marinha italiana

Moscou, 31 (U. P.) — Estão quasi terminadas as negociações para o prolongamento do fornecimento de oleo combustivel á marinha italiana. Espera-se que o respectivo accordo seja assignado dentro de poucos dias.

As exportações italianas no primeiro semestre

Roma, 31 (U. P.) — Segundo as estatisticas officiaes hoje publicadas, as exportações de generos italianos no primeiro semestre de 1925, elevaram-se a oito billiões e quinhentos milhões em comparação com . . . . . . 6.670.000.000 no mesmo periodo do anno anterior.

Scenas violentas no Reichstag

Berlim, 31 (H.) — As scenas de violencia repetiram-se hoje no Reichstag.

Só a intervenção de outros deputados evitou que os centristas e communistas chegassem a vias de facto. A agitação, porém, subiu a tal ponto, que o presidente se viu obrigado a suspender a sessão.

A data nacional do paiz onde não ha analphabetos

A Suissa commemora hoje o 634 anniversario do inicio da campanha de que resultou sua independencia

O povo suisso está hoje em festas. Ha 634 annos a sua patria teve os primeiros symptomas de vida independente para exercer um direito que elementos estranhos lhe tolhiam.

Os cantões de Schwz, Uri e Unterwalden, sob o dominio do imperio romano germano, alimentavam a idéa de nacionalidade e eis que no momento preciso, quando a Casa da Austria lhe ameaçava incluir nos territorios então sob a prepotencia do usurpador conde Rodolfo, surgiu o primeiro passo para a independencia.

Dessa tentativa nasceu o Tratado de Burnnen firmado em 1 de agosto de 1291, pelos tres cantões, e dahi a contenda foi travada, forçando os suissos a rechassarem o inimigo de maneira violenta. Foi uma das guerras mais horrorosas que a historia registra e da qual se conclue que o heroismo suisso foi a maior surpreza para o mundo.

O sr. Albert Gertsch, representante da Suissa no Rio de Janeiro.

Seculos seguidos, a luta proseguiu desesperadamente e os suissos, com os seus exercitos accrescidos de treze cantões, levou de vencida as hostes dos Habsburgos que soffreram derrotas bem sensiveis, perdendo, afinal, a grande causa em que a honra de um povo e a ambição de um throno andavam em jogo, massacrando vidas, e produzindo panico em toda a Europa.

A historia da Suissa tem paginas empolgantes, tal a vivacidade dos seus pacificos homens na hora da guerra, taes os seus sentimentos de humanidade deante dos velhos indefezos, das mulheres e das creanças. A todos esses davam abrigo, mesmo sabendo que elles tinham a correr nas veias o sangue ambicioso, mas que nada tinham com aquella tremenda mortandade que tanto alegrava a aristocracia de Vienna, sempre esperançosa de alargar os seus dominios.

Foi o que se póde dizer uma guerra bemdita essa que deu ao mundo a Nação Suissa, coroada de admiração e conceito até hoje nunca desmentidos pela dignidade de seus filhos e pelos seus sentimentos de fraternidade entre todos os povos sem distincção de raças, pois na Suissa não ha selecção de raças nem de crenças religiosas.

A proposito de religião ha um facto interessantissimo que bem traduz o suisso para com os seus semelhantes. Numa villa havia catholicos e protestantes, ambos vivendo em harmonia, cada qual se submettendo aos ditames das suas seitas. Os catholicos, em maior numero e dispondo de recursos mais avantajados, dispunham do seu templo, uma linda egreja bem ornamentada, com as suas imagens bem dispostas sobre altares festivos e illuminados profusamente por velas de cêra.

Todos os domingos o templo regorgitava de povo e os sinos não cessavam de chamar ainda mais crentes para o sacrificio da missa. Era a nota festiva que tanta vida dava á villa.

Os protestantes, no entanto, tinham sua seita, mas lhes faltava um templo onde pudessem celebrar as cerimonias religiosas e eis que entre estes e os catholicos se fez um accordo para na mesma egreja onde se realizavam officios religiosos do catholicismo se celebrassem as ceremonias protestantes, apenas com differença de horas.

Só por isso se verifica quão ordeiros são os suissos que tantos e tão vultosos exemplos têm dado ao mundo, como o da instrucção obrigatoria, que é gratuita, o que levou a Suissa á elevada posição de não possuir um só analphabeto em todo o seu territorio.

Muito se teria a dizer sobre essa nação que teve como heroes o grande Winkelreid e o não menos admiravel Guilherme Tell.

A Suissa, hoje, é um paiz que progride como nenhum outro, tendo industrias de todo o genero, commercio desenvolvido com o estrangeiro, emfim, uma organização sem precedentes na historia dos povos.

Nós, os do Brasil, dispomos dos suissos como nossos melhores amigos e a sua generosidade para comnosco nas varias questões internacionaes, todas ellas com a razão dos brasileiros foram arbitradas pela Suissa a nosso favor, salientando-se a séria questão do Amapá, em que o Brasil soffria ameaças vergonhosas.

O sr. Albert Gertsch, plenipotenciario no Rio de Janeiro, para commemorar a data festiva que registramos, dará recepção no Gloria Hotel, das 5 ás 7 horas.

As tropas de occupação estão evacuando o Ruhr

Berlim, 31 (U. P.) — A evacuação das cidades do Ruhr pelas tropas alliadas está sendo feita muito mais rapidamente do que era esperado pelos proprios allemães, de modo que um ambiente de satisfação geral é observado agora, o que se considera signal evidente da boa vontade das potencias para o restabelecimento das relações normaes.

Alguns jornaes manifestam mesmo a opinião de que a situação creada pela rapida evacuação das cidades do Ruhr, é a indicação mais favoravel do desejo de paz que as potencias alliadas tem dado á Allemanha.

Essen, 31 (U. P.) — O ultimo soldado francez acaba de deixar o territorio do Ruhr, onde a occupação se prolongou por mais de dois annos. A evacuação é commentada com regosijo nos circulos officiaes, mas a população mostra-se inteiramente indifferente ao facto.

O manifesto dirigido ao povo chileno pelo presidente Alessandri

Santiago, 31 (A. A.) — Os jornaes publicam o texto integral do manifesto dirigido ao paiz pelo presidente da Republica, dr. Arturo Alessandri, e no qual são estudadas as causas dos movimentos revolucionarios de setembro do anno passado e restaurador de 23 de janeiro deste anno.

Nesse manifesto o dr. Arturo Alessandri diz que é seu principal proposito obter a reforma da Constituição, de accordo com as aspirações geraes e os desejos patrioticos das forças armadas. Referindo-se ás declarações feitas pelo general Navarrete sobre a attitude do exercito, em face das difficuldades que os agrupamentos politicos pudessem oppor á nova Constituição, o presidente da Republica declara serem ellas bem intencionadas. Estuda as vantagens da revisão, a qual acabaria com os males da actual organização politica, determinando claramente as funcções que correspondem a cada um dos poderes do Estado.

O dr. Arturo Alessandri termina seu manifesto affirmando ao povo que resolverá por meio de um plebiscito qual a melhor fórma de governo a ser adoptada.

BOMBA "PARAHYBA" N.º 5

Para poços muito profundos até 30 metros elevando a agua a 40 metros acima da bomba; occupa tubos de sucção de 1 ¼", 1 ½", e descarga de 1 ¼", podendo ser accionada á mão ou a motor. Peçam catalogo illustrado a

Martins Barros & Cia. Ltda.

Rua Florencio de Abreu, 23 - Caixa, 6 - S. Paulo

Martins Barros & Cª. Ltdª., tem machinas funccionando na Exposição de Automoveis.

A ronda do crime que actualmente passa pelos Estados Unidos

O SENSACIONAL ASSALTO A UM HOTEL DE CHICAGO

CHICAGO, 31 (U. P.) — O magistrado Jacob Hopkins, chefe da justiça local, falando no caso do assalto ao Hotel Drake, fez a seguinte declaração:

"A ronda de crime que actualmente passa pelos Estados Unidos é o assumpto de interesse interno que defronta o paiz desde a guerra civil."

O orador recommendou que os homens de negocios do paiz organizem por si mesmos a luta contra o crime, suggerindo a conveniencia de ser organizada uma guarda de homens armados a carabinas, autorizados a fazer fogo contra os criminosos, por ser essa a mais rapida e segura punição.

A crise ministerial portugueza

Os nacionalistas romperam com o presidente

Lisboa, 30 (U. P.) — Os jornaes informam que o presidente do conselho, sr. Antonio Maria da Silva, e o ministro da Marinha, sr. Pereira da Silva, demissionarios, passaram a noite no quartel do Carmo, devido aos boatos de desordem, providenciando acertadamente. Entretanto nada houve de anormal.

Lisboa, 31 (U. P.) — O jornal "O Seculo" annuncia que os nacionalistas romperam com o presidente da Republica, sr. Teixeira Gomes, allegando parcialidade na solução da crise politica.

Lisboa, 31 (A. A.) — Consta que elementos do Partido Nacionalista, descontentes com a orientação desse partido, vão formar na Camara um grupo que sob a chefia do sr. Brito Camacho, reviverá o Partido Unionista.

Lisboa, 31 (A. A.) — Assegura-se que o sr. Antonio Maria da Silva está disposto a renunciar o cargo que occupa no Directorio do Partido Democratico.

Lisboa, 31 (U. P.) — O Parlamento approvou o duodecimo de agosto em virtude de estar o ministerio ainda incompletamente organizado.

O sr. Domingos Pereira espera apresentar ainda hoje ao presidente da Republica o elenco ministerial.

A demissão do gabinete japonez

Tokio, 31 (H.) — O ministerio está officialmente demissionario. A causa directa da crise foram as divergencias de opinião entre os partidos a respeito do projecto dos novos impostos.

A producção de cereaes na Sicilia

Palermo, 31 (U. P.) — A producção de cereaes na Sicilia deste anno é a maior de que ha memoria, elevando-se a 8.000.300 quintaes, ou seja, 1/8 da producção total da Italia.

Tratado de arbitragem entre a Inglaterra e a Hollanda

Haya, 31 (H.) — O tratado de arbitragem entre a Inglaterra e a Hollanda assignado em 1905 e cujo prazo expirou a 12 do corrente, acaba de ser renovado, por accordo entre os dois governos, por um periodo de mais cinco annos.

A situação em Marrocos

Explodiu um paiol de munições em Larache

Paris, 31 (H.) — Telegramma de Fez annuncia que a explosão de um deposito de munições destruiu completamente as organizações offensivas de Ain-Boaissa. A pequena guarnição que occupava os entrincheiramentos abandonou suas posições abrindo caminho entre as linhas inimigas e conseguindo pôr-se a salvo.

Tanger, 31 (H.) — O deposito de polvora de Larache explodiu parcialmente causando graves prejuizos. Suppõe-se que a explosão fosse resultado de um attentado praticado por elementos de Abd-El-Krim.

Rabat, 31 (U. P.) — Um communicado official informa que o deposito de munições do pequeno posto militar francez de Ain-Bu-Aissa, cercado desde alguns dias pelos indigenas, explodiu, ficando completamente destruidas as obras de defesa.

O pequeno contingente que guardava o posto sustentou renhida luta corpo a corpo em uma estreita passagem, através das linhas inimigas, conseguindo alcançar a columna franceza, depois de ter perdido alguns homens.

Larache, 31 (U. P.) — Informam de Uazan que a situação está peorando muito. O inimigo ameaça a cidade e as suas cercanias entre Urga e Uazan. Os francezes continuam concentrando reforços. A posição de Simbuazza continúa muito sitiada. A aviação tem jogado para os sitiados barras de gelo e armamentos.

Larache, 31 (U. P.) — Os rebeldes atacaram a estrada ao sudeste de Taza incendiando as povoações e retirando-se depois. Sabe-se que os chefes rebeldes deram ordem ás tropas de não atacar emquanto não estiverem seguras do exito.

Os riffenhos, prisioneiros dizem que os prisioneiros francezes trabalham nos campos de concentração nos seus respectivos officios.

O novo embaixador da Italia

Roma, 31 (U. P.) — A nomeação do sr. Montagna para o cargo de embaixador da Italia no Brasil, é considerada nos circulos officiaes como um indicio de que as questões pendentes entre o Brasil e a Italia approximam-se de uma solução.

A escolha do sr. Montagna, que figura entre os diplomatas italianos que maiores serviços prestaram ao paiz, demonstra a importancia que o governo attribue á embaixada no Rio de Janeiro e o desejo da chancellaria de estar bem representada no Brasil.

O sr. Bernardino Machado e a situação politica do seu paiz

Lisboa, 31 (A. A.) — O dr. Bernardino Machado publica hoje um artigo no jornal "A Tarde", em que analysa a situação politica do momento, tendo palavras de censura aos partidos, pela attitude de intransigencia que estes vão demonstrando em face da crise que assoberba o paiz.

O ex-presidente da Republica, com argumentos de alta ponderação, aconselha ás correntes politicas a formação de um governo extra-partidario, ao qual deverá ser dada a dissolução do Parlamento, caso lhe falte o apoio necessario para governar.

"Excuso-me de advertir, diz o dr. Bernardino Machado, que um ministerio extra-partidario, genuinamente republicano, tem de honrar, com escrupulosa lealdade, a Constituição, sem o minimo desplante dictatorial. Senão seria mesmo o peor de todos os governos. Seria, não uma consulta, mas um desafio á nação."

Vida economica

CALENDARIO AGRICOLA PARA O MEZ DE AGOSTO

São os mezes de maio e agosto os mais proprios para o plantio da mandioca.

E' a observação pratica que, ao passo que esta importante tuberosa desenvolve extraordinariamente as hastes e ramos, prejudicando o crescimento das raizes, quando plantada de agosto a outubro, desenvolve-se em sentido contrario, isto é, crescem as raizes com mais vantagem do que as hastes e ramos, quando plantada na estação supra indicada.

Na lavoura rotineira, depois de roçado, queimado e coivarado o terreno, formam-se nelle monticulos de terra, de tamanho variado, de modo que, sob elles fiquem sepultados os residuos da vegetação que se destruiu; nesses monticulos de terra fôfa cravam-se em sentido um pouco inclinado as estacas de rama da planta.

Estas estacas devem ter approximadamente 5 a 6 pollegadas, ou 14 a 16 centimetros; devem ser escolhidas de modo que só se plante a parte da rama que apresentar vigor, [illegible]

[illegible]

vallos, onde se cavou a terra para formar os monticulos, e que, portanto, tornou-se inerte e improficua á vegetação.

Não convém plantar o milho e feijão ao mesmo tempo que a mandioca, nos mesmos [illegible], porque não são proprios para essas culturas.

Plantada, portanto, a mandioca em junho ou julho, soffrendo a primeira limpa em agosto ou setembro, nessa occasião então semeia-se o milho e feijão.

Nós não aconselhamos, porém, o aproveitamento do terreno, onde está a mandioca, para a cultura do feijão, porque esta planta, sendo muito delicada e exigente, difficilmente vegetará com vantagem no meio das outras duas, a menos que não sejam maiores os intervallos acima aconselhados.

O GADO DE CORTE EM MINAS, SEGUNDO O DR. SOCRATES ALVIM

A zona maior fornecedora de gado de corte é o Triangulo, que apresenta a relação media de [illegible] por habitante humano. Além disso essa região recebe annualmente cerca de 130.000 rezes de corte vindas dos Estados de Goyaz e Matto Grosso para as invernadas do Triangulo Mineiro, de onde passam, em grande parte, para a zona invernista do sul de Minas.

O gado das invernadas do sul do Estado vem, na maioria, do Triangulo e do Oéste.

A zona sul é talvez a de população humana mais densa em Minas.

A relação entre bovinos e humanos é de 7 decimos para uma cratura humana.

Tem-se verificado que abaixo de 3 decimos de bovino para cada habitante humano, o gado da região deixa de exportar gado ou derivados.

Essa relação de 0,3 é a mesma em [illegible] Em Minas, por exemplo, [illegible] o nosso consumo medio annual não vae além de 8 kilos de carne de bovino por habitante; [illegible] Em Minas a relação é ainda mais baixa.

Todavia, vê-se que o sul approxima-se do limite de zona não exportadora. Mas ha nessa região optimas invernadas, que attraem tropas magras de outras zonas pastoris.

Por isso e graças tambem á existencia ahi de um importantissimo mercado de gado, em Tres Corações — a zona conserva ainda sua posição de maior centro invernista e exportador do Estado.

Depois do Triangulo, é a região noroeste, norte e nordeste [illegible] a mais importante fornecedora de gado de corte.

A relação ahi é superior a 2,5 bovinos por habitante humano. Em terceiro logar vem a zona [illegible] com uma relação inferior de 1,5 bovino por habitante humano.

Na matta essa relação é de oito decimos por habitante humano, muito approximada da relação [illegible].

E' de notar-se, porém, que todas as zonas de Minas possuem gado em quantidade sufficiente ao proprio abastecimento, sendo ainda exportadoras todas ellas, como vimos acima.

Alfaiataria de 1ª Ordem — A Torre Eiffel — 97 Ouvidor 99

De São Paulo

O JUIZO DE MENORES

O governo paulista, querendo talvez não demorar a creação de uma assistencia permanente e séria aos menores abandonados e delinquentes, á imitação do que já se fez no Rio, organizou a jurisdicção privativa, nomeando para a vara, numa [illegible] magistrado de longo tirocinio na carreira, o sr. Cardoso Ribeiro. [illegible]

[illegible]

E até hoje não se preencheu definitivamente a vaga aberta com o retirada do referido magistrado. [illegible]

[illegible]

DE CAMPOS

Está aberta a luta entre a Congregação e o director do Lyceu

Campos, 31 — O professor Viveiros de Vasconcellos, director do Lyceu de Humanidades, convocou para hoje uma reunião da respectiva Congregação para tratar do caso da suspensão do alumno Serpa. [illegible]

[illegible]

A avaliação da safra do café em S. Paulo

S. Paulo, 31 (A. A.) — E' a seguinte a avaliação da safra do café, no Estado de S. Paulo, para a producção de 1925-1926: zona servida pela Estrada Mogyana — 5.111.250 saccas; zona servida pela Estrada Sorocabana — [illegible]; zonas servidas pelas estradas E. de Ferro Central do Brasil e S. Paulo Railway — 106.750; total — 8.334.000. O café procedente do Estado de Minas Geraes está avaliado em 750.000 saccas; o procedente do Estado do Rio, em 55.000; total, incluindo o de São Paulo — [illegible]. Descontado desse total o mercado de [illegible] o consumo [illegible], é provavel que a S. Paulo a entrar no porto de Santos se eleve a 8.769.000 [illegible]

Para ler no bonde

MORAL BOLCHEVISTA

Claude Farrère, segundo referem jornaes francezes, protestou junto á Embaixada da Russia Bolchevista, em Paris, contra a apropriação violenta que de seus livros e peças de theatro fazem os cidadãos da republica de Lenine, de Petrogrado a Odessa, assim como contra o desrespeito dos mesmos cavalheiros quando traduzem as obras da moderna literatura franceza, deturpando-as, sempre que desejam amoldal-as á moral que seguem — (muito embora conservando o nome dos seus autores).

Resposta do embaixador, o sr. Krassine, homenzinho impertinente que veste nos alfaiates da rue Royal, é habitué do Paillard, e detesta o burguez:

"Nada a fazer. Nós não reconhecemos nenhuma propriedade, nem mesmo a literaria; e, se o cidadão Farrère não se conformar com a resposta, dirija-se, directamente a Moscow."

O bolchevismo, com effeito, no seu desrespeito systematico por todas as coisas, seria illogico abrindo excepção para um caso que não pode interessar, absolutamente, aos mujicks letrados do paiz do Volga.

Nos museus de Nig-ni-Novgorod, a Venus de Milo já tem braços (embora o original que está no museu do Louvre, não os possua) e a Victoria de Samotrace mostra cabeça, por signal que a de Lenine, num symbolo magnifico...

A Grecia do sr. Venizelos ou a Grecia a Pericles podem protestar. Da resposta dada ao sr. Farrère já se fez um cliché.

No entanto, quando a França, pela altura do Mediterraneo, segura um barco vermelho, ou, quando a Allemanha confisca, como não ha muito tempo fez, na casa do Commissario da Russia, certos papeis cheirando a dynamite: — Aqui del Rey!

Tenho um creado intelligente que, na sua meia lingua, muito a proposito, assim explica a moral maximalista:

— Bolchevismo é a doutrina que dá, á gente, o direito de não ter direito a coisa alguma.

E, como sentença capital da mesma moral rubra, isto:

— O que é meu, é meu. O que é teu... é nosso.

Está certo.

LUIZ

Vozes para a posteridade

O professor E. W. Scripture dedicou-se á especialidade de colleccionar vozes de personalidades interessantes na politica, na literatura, na sciencia, etc., afim de as conservar para a posteridade.

Nesta ordem de idéas conseguiu obter que o ex-kaiser da Allemanha falasse durante alguns minutos no seu phonographo.

Dos dois discos assim obtidos, um foi depositado nos archivos da Universidade de Harward, onde as gerações futuras poderão deliciar-se ouvindo os aphorismos que afloraram dos labios do ex-soberano germanico, quando convidado a confiar os seus pensamentos ao phonographo.

Não podendo proporcionar a todos o prazer de ouvir, articulado pela ex-bôca imperial, o *speech* phonographico, aqui o reproduzimos:

— "Sê corajoso na adversidade, profere o ex-kaiser. Não canses as tuas forças em procurar conseguir o que não é realizavel ou que não merece sel-o; considera o bom lado de todas as coisas; goza da natureza e toma os teus semelhantes como elles são. Consola-te de mil horas amargas com uma feliz; faze sempre o que tens a fazer o melhor que puderes, sem te importar com recompensa. Aquelle que seguir este preceito será sempre afortunado, livre e independente — os dias de sua vida serão todos dias felizes.

O homem desconfiado é injusto para com os outros e prejudicial a si proprio. E' nosso dever considerar sempre o proximo como homem de bem até que elle nos prove o contrario.

O mundo é tão vasto e nós creaturas humanas tão pequenos, que não ha nada que em nós se centralize unicamente. Mesmo quando alguma coisa nos choca ou nos offende, quem póde saber se ella não é necessaria ao proveito da creação universal?

Todas as coisas deste mundo, bôas ou não, são obra da grande e sabia vontade do Creador Omnipotente e Omnisciente, e nós, miseraveis creaturas, podemos não comprehender.

Tudo no mundo é o que dever ser, seja por que forma fôr, o bem é sempre a vontade do Creador."

Que humildade nestas palavras, que até parecem de um simples pastor protestante!

Nomeação e exoneração na Marinha

Foi nomeado para exercer o cargo de immediato do couraçado "Floriano", o capitão de fragata Carlos Augusto Gaston Lavigne.

O referido official foi exonerado do cargo de official de communicações junto ao commando da esquadra.

Placas Esmaltadas as mais artisticas para firmas, numerações, reclame, etc., na Fundição Indigena. (11735)

A fiança de um ex-collector de Bello Horizonte

O Tribunal de Contas, deferindo o requerimento do ex-collector de rendas federaes em Bello Horizonte, Antonio Moreira da Costa Ribeiro, autorizou a baixa da fiança prestada pelo mesmo para garantia de sua gestão no alludido cargo.

Concordata approvada

Na 4ª vara civel reuniram-se hontem, os credores da firma David Alves de Souza. Foi lido e approvado o relatorio, e não havendo credores dissidentes, foi á conclusão a concordata preventiva de 21 °|°, offerecida, em tres prestações, no prazo de tres, seis e nove mezes.

Vae ficar aggregado ao Corpo de Saud e

Em virtude de proposta da Directoria de Saude, será aggregado ao corpo de saude, por se achar em gozo de licença continuada por mais de um anno, o dr. Julio Vieira Diogo.

NO SENADO

A noticia do pagamento fez comparecer muita gente – A visita do senador norte-americano Guy Goff – Quem fala inglez? – Um momento curioso – O sr. Lopes não fala de estomago vasio – Politica do R. G. do Norte – Vae falar o sr. Bueno Brandão – O proximo governo de Matto Grosso

Ante-hontem foi noticiado, naturalmente por equivoco, que o subsidio dos senadores seria pago hontem. Essa bôa nova levou áquella casa do Congresso grande numero de "paes da patria", todos dispostos a entrar, desde logo, nos gordos bagarotes que a nação lhes distribue. Muitos dos representantes, que durante o mez ali não tinham apparecido, compareceram firmes, para receber a "bolada". Entretanto, soffreram uma grossa decepção, ao constatarem o engano sobre o supradito pagamento. Não era hontem, mas é hoje, como de costume. Ainda bem, meus senhores, ainda bem.

Nada menos de 44 senadores estiveram presentes. Quando o sr. Azeredo abriu a sessão, o recinto estava repleto, parecendo que ia haver qualquer coisa a maior. Nada houve, comtudo. O expediente prescindiu de importancia. Ninguem falou e a ordem do dia era — descanso. No espaço de dois ou tres minutos o sr. Azeredo liquidou a questão, deixando para hoje, ou talvez para segunda-feira, o afanoso trabalho da casa.

Esteve em visita ao Senado o sr. Guy Despart Goff, senador norte-americano, que se fez acompanhar de sua esposa e do sr. Richard Monsen e consorte.

Depois da sessão, os visitantes estiveram no gabinete do sr. Azeredo. Foi esse um momento precioso. Os srs. Silverio Nery e Pereira Lobo, secretarios da mesa, ao saberem que havia gente nova na casa, correram, pressurosos, a cumprimentar os recem-chegados. Foram até elles, mas demoraram pouco mais de alguns segundos. Ao voltarem, apparentavam certa desconfiança, assim como quem tivesse sido logrado em alguma coisa. Interpelado por nós, o sr. Nery respondeu:

— Não é nada, não. Eu pensei que o visitante fosse argentino, mas é americano. Só fala inglez e eu não entendo a sua lingua arrevesada. O hespanhol, *ablo un poquito*, porém, o inglez, não vae.

E o sr. Lobo:

— Eu cá, tambem, não tomo nada do tal de inglez. Isso é lá com o Lopes Gonçalves... Em tempos aprendi um pouco da lingua de Shakespeares e de Napoleão...

— De Napoleão!?

— ... mas já esqueci tudo. A edade, os annos... Emfim, que querem? Não *parlo niente* do inglez. Acabou-se.

Emquanto isso, o sr. Bueno Brandão catava, pelos escaninhos da casa, quem pudesse se entender com o senador Goff. O *leader* anadava atrapalhado, procurando salvar a situação, fosse lá como fosse. Alguem lembrou a s. ex. que o sr. Lopes Gonçalves estava presente e podia perfeitamente attendel-o. Foi um achado. O *leader*, num gesto victorioso, disse:

— E' verdade. Ao Lopes!

E lá foi, seguido por alguns representantes da imprensa, curiosos no assistir o desfecho da empaladella.

O sr. Lopes, sentado na sua poltrona, lia um dos seus muitos pareceres, absolutamente constitucionaes, sobre vétos do prefeito.

— Lopes, amigo! V. vae salvar a situação. Está ahi uma visita que só fala inglez e nós precisamos mostrar que entendemos a sua lingua. Oh! Que bom! V. vae fazer uma bella figura!

E o sr. Lopes, importante:

— Ah! amigo Brandão, isto é muito *bueno*, não ha duvida; mas tenha paciencia: eu só falo inglez depois de almoçar. Ainda não me alimentei até agora e com o estomago vasio não sei falar o idioma de lord Byron. Tenha paciencia!

— Oh! Não faça isso!

— Não posso. Preciso comer primeiro.

E como o *leader* insistisse, elle arrematou:

— Nada, meu amigo. *Primo vivere*...

O sr. Bueno Brandão saiu desapontado. Mais adeante, encontrou uma roda onde pontificavam diversos paredros. Appellou para todos, inutilmente. Vendo que não cosneguia nada, s. ex. passando a mão na cabeça, perguntou ao sr. Lobo, referindo-se aos visitantes:

— Onde estão?

— Deixe lá, homem! Estão no gabinete. O Azeredo está fazendo um "arranjinho" com o seu inglez. Deixe lá. Elles acabam se entendendo...

De facto, o senador Goff e os seus companheiros palestraram muito tempo com o vice-presidente da casa, que aliás se faz comprehender perfeitamente na lingua que os seus secretarios acham tão arrevezada...

Saindo do gabinete do sr. Azeredo, os visitantes percorreram algumas das subdivisões do Monroe, demorando-se na sala do café em palestra com o sr. Lauro Müller. Ao sair, nas despedidas, disse o sr. João Thomé para o seu collega norte-americano:

— I am glad to meet you.

E o sr. Euzebio de Andrade:

— Good morning!

Ao lado, o sr. Magalhães de Almeida, que vae ser governador do Maranhão, apreciava muito interessado a cerimonia, que elle naturalmente terá que pôr em pratica quando apparecer egual visita em sua terra...

Por estes dias, o sr. Bueno Brandão deverá occupar a tribuna para responder ao discurso, ante-hontem pronunciado pelo sr. Barbosa Lima.

E' esperado, amanhã, nesta capital, o sr. José Augusto, governador do Rio Grande do Norte, que vem tratar da politica de sua terra.

Elle responderá, assim, pessoalmente, ás propostas de accordo politico que lhe foram feitas, telegraphicamente, pelos membros da representação federal do seu Estado e mais pelo sr. Tavares de Lyra.

Estará ou não, de accordo com o "accordo"? E' o que se vae vêr. Parece que lhe não desagrada um congraçamento; apenas s. s. quer ditar os termos do accordo, não o accitando como uma imposição. Governador, quer ser consultado e não intimado a engulir isto ou aquillo. Transigirá em certos pontos — conforme soubemos — mas será irredutivel noutros, inclusive com referencia á sua successão, que acha não ser opportuna qualquer cogitação a respeito.

Emfim, veiu vêr de perto as coisas...

O sr. Azeredo recebeu, de Cuyabá, o seguinte telegramma:

"Tenho o prazer de communicar ao meu presado amigo que, em convenção solenne, e por unanimidade, foram proclamados candidatos do nosso partido á successão presidencial, no proximo quadriennio, o dr. Mario Corrêa da Cosat, para presidente, e os deputados Manoel Severiano Ferreira, Marcos Francisco Pinto de Oliveira e Palmyro Paes de Barros, para 1º, 2º e 3º vice-presidentes, respectivamente, tendo eu tido a honra de represental-o na convenção em que se reuniram os delegados de todos os municipios do Estado.

A mesma convenção votou tambem solidariedade e apoio aos srs. presidente da Republica e presidente do Estado. Foram escolhidos os drs. Oliveira Mello e Othon Cunha para preenchimento das duas vagas na Assembléa. Cordiaes saudações. — *Pedro Celestino.*"

MALAS e todo o necessario para viagens — Artigo inglez, NA TORRE EIFFEL — Ouvidor, 97, 99

A campanha contra o jogo do bicho em Nictheroy

Ao dr. Oscar Fontenelle, chefe de policia do Estado do Rio, foi feita a seguinte communicação pelo capitão Octavio Ramos, delegado de investigações e capturas:

"Tenho a honra de levar ao conhecimento de v. ex. que, em cumprimento á sua determinação fui ao denominado "jogo do Fonseca, Santa Rosa, inclusive Viradouro, onde segundo constava haviam vendedores ambulantes do oendminado "jogo do bicho", não logrando, entretanto, encontrar nenhum. Egualmente varejei a quitanda de Apolonio Assumpção, á rua da Conceição n. 203, nada encontrando concernente ao referido jogo."

O contra-torpedeiro "Piauhy" vae regressar

Teve ordem de regressar ao nosso porto o contra-torpedeiro "Piauhy", que, ha algum tempo, se acha fundeado em Santos.

O julgamento de hontem, no jury, foi adiado

Deveria ter sido julgado, hontem, pelo Tribunal do Jury, o réo Joaquim Dias Moreira, accusado de ter tentado assassinar sua esposa, Durvalina Barbosa Moreira, em 23 de maio de 1923, á rua do Ramal n. 6. O adiamento foi em virtude de não terem comparecido duas testemunhas de accusação e a requerimento do promotor Bento de Faria.

Roupas para Menino — excellente qualidade e perfeito acabamento — NA TORRE EIFFEL — 97 — OUVIDOR — 99

Os acontecimentos militares, em juizo

Proseguiu, hontem, o summario do commandante Protogenes e seus companheiros

Perante o juiz federal da 1ª vara, servindo de escrivão o escrevente juramentado Reis, proseguiu, hontem, o summario de culpa do commandante Protogenes e outros, accusados do crime de sublevação militar.

A audiencia foi aberta com um atrazo de meia hora, pois os ultimos indicados a chegar foram os que se acham presos sob a guarda do Ministerio da Guerra.

Depuzeram duas testemunhas.

No "Pan-America" viaja um russo deportado pelas autoridades norte-americanas

Vindo directamente de Nova-York aportou, hontem, ao Rio o transatlantico norte-americano "Pan-America", cuja condições sanitarias foram verificadas boas pela Saude do Porto.

A seu bordo chegaram a esta capital as senhoritas Alice Cooper e Lorraine G. Dennharat, que fazem parte da Fundação Rockefeller, e viajam em transito os professores Sbil James, inglez, e William Dodd, norte-americano, e a professora norte-americana Lora Garrett.

Segue viagem no "Pan America", deportado pelas autoridades norte-americanas, o sapateiro de nacionalidade russa e de 23 annos Jasal Danesk cujo desembarque em Nova-York não foi permittido pelo Departamento de Immigração dos Estados Unidos.

O caso da "Revista do Supremo"

Um protesto da Associação de Industriaes e Commerciantes Graphicos de São Paulo.

A Associação dos Industriaes e Commerciantes Graphicos de S. Paulo, a proposito do tão discutido contrato feito com a "Revista do Supremo Tribunal", enviou dois telegrammas — um ao ministro da Justiça e outro ao deputado federal Simões Filho, e cujos teôres são os seguintes:

"Sr. ministro da Justiça — Rio de Janeiro — A Associação dos Industriaes e Commerciantes Graphicos de São Paulo, interpretando o sentimento da classe, reunida em assembléa, appella para o patriotismo de v. ex. para que envide todos esforços possiveis tendentes a rescindir o contrato com a "Revista do Supremo Tribunal".

A revisão proposta, nas clausulas 6 e 11, entrega o monopolio da industria graphica do paiz á "Revista". Com officinas e materiaes gratuitos e devido á facilidade aos abusos deante das vantagens concedidas ás emprezas jornalisticas, com o papel livre de direitos, a empresa da "Revista" dominará, sem concorrencia, na industria graphica do paiz, prejudicando os que com sacrificio e trabalho proprios, determinaram o progresso dessa industria no Brasil.

Respeitosas saudações — *A directoria.*"

"Dr. Simões Filho, m. d. deputado federal — Camara dos Deputados — Rio. — A Associação dos Industriaes e Commerciantes Graphicos de São Paulo, interpretando o sentimento da classe, reunida em assembléa, apresenta ao nobre deputado effusivas felicitações pela ddfesa dos interesses publicos no caso da "Revista do Supremo Tribunal", solicita o obsequio de transmittir á egregia Camara dos Deputados a esperança dos industriaes graphicos do paiz pela rescisão pura e simples do contrato.

A industria graphica do paiz não póde concorrer com uma empresa que recebe do governo uma officina montada com isenção de direitos, materiaes e deante dos provaveis abusos, devido ás vantagens concedidas á empresas jornalisticas, com o papel livre de direitos.

As clausulas 6 e 11 de revisão golpeam rudemente a industria graphica brasileira.

A Associação espera do patriotismo do Congresso e do governo a rescisão do contrato. — *A directoria.*"

Mais uma conferencia do professor Marchoux

O professor E. Marchoux, do Instituto Pasteur de Paris, proseguindo o curso que actualmente professa no Instituto Franco Brasileiro de Alta Cultura, faz hoje, ás 8 1|2 horas da noite, uma conferencia publica na Academia Nacional de Medicina (edificio do Syllogeu).

AVISO

Os brindes mensaes offerecidos pela Casa Vieitas

O portador do cartão n. 552 é convidado a comparecer á Casa Vieitas, rua da Quitanda 99, até o dia 31 do corrente para receber o brinde que lhe coube em julho p. p. O brinde, que se acha separado é do valor de 350$000. (1725)

Esteve algumas horas no Rio o ex-ministro da França na Argentina

Em viagem para a Europa, chegou, hontem, ao porto desta capital o paquete francez "Alsina", procedente de Buenos Aires e Montevidéo.

E' seu passageiro o ministro da França na Republica Argentina, sr. Roger Clausse, que vem desempenhando ha cinco annos esse cargo.

S. ex. chamado agora pelo governo do seu paiz, foi substituido pelo ministro George Picot, não menos illustre figura da diplomacia franceza e que viajou para Buenos Aires no mesmo navio em que elle regressa.

O ministro Clausse, a quem apresentamos a bordo os nossos cumprimentos, é um velho affavel e de trato bondoso, tendo feito referencias lisonjeiras ao nosso paiz, que elle sentia tanto prazer em rever bem como se referiu ás relações entre a França e a Argentina, relações de forte e sincera amizade, tanto que elle regressa saudoso dessa grande nação do Prata, e ao mesmo tempo sente-se satisfeito por não ter poupado esforços e muito contribuido para o estreitamento dessas relações.

S. ex. foi recebido no caes pelo embaixador da França aqui, sr. Alexandre Country, em cuja companhia esteve a passeio pela cidade e almoçou no Jockey-Club, voltando em seguida para bordo.

O novo quadro de accesso dos engenheiros-navaes

O conselho do almirantado, de accordo com o que preceitua o paragrapho 3º do art. 41, do decreto n. 14.250, de 7 de julho de 1920, organizou o quadro para a promoção de officiaes do corpo de engenheiros navaes a vigorar durante o 2º semestre deste anno, da seguinte maneira:

Para a graduação no posto de Contra-Almirante:

1 — capitão de mar e guerra Alberto Frederico da Rocha; 2 — capitão de mar e guerra Thiers Fleming; 3 — capitão de mar e guerra Paulo Pires de Sá.

Para promoção ao posto de Capitão de Mar e Guerra:

1 — capitão de mar e guerra graduado Jayme da Silva Lima; 2 — capitão de fragata Alfredo Bernard Colonia.

Para promoção ao posto de Capitão de Fragata:

1 — capitão de corveta Gastão Greenhalgh Ferreira Lima; 2 — capitão de corveta Arnaldo do Valle Lins.

Para promoção ao posto de Capitão de Corveta:

1 — capitão de corveta graduado Mario Perry; 2 — capitão tenente Olavo Novaes da Silva.

O "Deseado" trouxe o nosso consul no Porto

Passou, hontem, pela Guanabara em demanda dos portos do Prata o paquete inglez "Deseado", que transportou regular numero de passageiros para esta capital, entre elles o dr. José Neves Gonzaga Filho, consul do Brasil no Porto.

Em transito viajam muitos passageiros, sendo a maioria composta de immigrantes russos, polacos e yugoslavos.

LIVROS NOVOS

"Livro de fabulas", de Balthazar Pereira.

O sr. Balthazar Pereira é, fóra de duvida e sem que haja nisso uma lisonja á sua pessoa, o Lafontaine brasileiro.

As suas fabulas, escriptas com graça, pontilhadas aqui e ali de um fino humor, esfusiantes de alegria e de mordacidade, são no fundo como as fabulas do francez, verdadeiros tomos de philosophia. Philosophia que a gente aprende sorrindo, que, portanto, aprende melhor...

Balthazar Pereira, grande escriptor pernambucano, é, aliás, de ha muito, uma figura de destaque nas nossas letras, pela originalidade de seu pensamento e pela sua interessante "maneira".

Melhor do que nós, porém, diz do seu ultimo livro a carta que lhe dirigiu o eminente prosador portuguez João Grave, da qual transcrevemos, com prazer, o trecho seguinte:

"Este genero literario, que com Esopo e Lafontaine ascendeu aos cimos luminosos, é sempre a obra complexa dum artista, dum moralista, dum philosopho, dum critico subtil. As fabulas, de Lafontaine, que são o trabalho mais notavel que o seculo XVII legou ás letras francezas, justificam as minhas affirmações. Para o excelso poeta e pensador, a vida foi, primeiro que tudo, um espectaculo infinitamente variado, inspirando-lhe a mesma curiosidade viva, no dizer dum dos seus biographos, que a combinação das côres e das linhas inspira a um pintor. E' por isso que as suas composições são perfeitas obras primas quadros dum inexcedivel poder de realização.

Noto, encantado, que o poeta Balthazar Pereira é tambem um observador arguto e minucioso da sociedade e da natureza, e, mais do que isso, um moralista, que não quer reformar a moral, como acontecia com Lafontaine, mestre de todos os fabulistas, mas simplesmente suggerir, aconselhar, educar. O autor illustre do "Livro de fabulas" não julga: analysa com perspicacia as paixões humanas e pinta-as como as vê, sem exageros caricaturaes, sem pretender tirar effeito de riso pela violencia do contraste, sem ironia, sem sarcasmo; e as suas pinturas quasi sempre enlevam pela diversidade e pela belleza dos coloridos pela realidade, pela graça.

Uma das coisas que seduzem o meu espirito, em Balthazar Pereira é a argucia que elle revela na escolha dos assumptos, dos themas inspiradores, que são sempre dum patente interesse esthetico e moral. Apontando ao acaso, mencionarei como documentação do meu ponto de vista, as fabulas intituladas: "A conquista do osso", "Premio de serviço", "Arrependimento de ladra", "Ordens do destino", "Razão e meia", "A inveja do burro", "O conselho da terra", "Foi-se tudo", "Façam mel", "A educação do principe", "A piedade da fome".

E tambem me seduziu, na arte de Balthazar Pereira, o estylo, o rythmo, o atticismo do seu verbo, o trabalho da linguagem.

Tanto pela superioridade e pureza da fórma como pela profundidade das idéas, o "Livro de fabulas" parece-me notavel. Balthazar Pereira conhece perfeitamente o valor de uma palavra posta no seu logar. Além disso, os animaes, mesmo os mais inferiores, têm para elle, como tinham para Lafontaine, tanto interesse como as proprias pessoas conscientes — o que é uma das condições essenciaes da fabula. A estes dons allia o poeta outros que lhe permittem, pela naturalidade e pela simplicidade dos processos, pôr immediatamente ao alcance de todas as intelligencias, as suas idéas e as suas emoções, conformando em absoluto o movimento do estylo com o do pensamento.

Eis, num apressado resumo, o que julgo do volume com que Balthazar Pereira dotou as letras da sua nacionalidade. — *João Grave.*"

A AMAZONIA MYSTERIOSA romance de Gastão Cruls.

O autor desse novo romance que vem enriquecer nossa literatura, já foi consagrado como um dos melhores conteurs que possuimos. *Coivara* e *Ao embalo da rêde* são dos melhores livros de contos que se tem ultimamente publicado. Abordando novo genero Gastão Cruls resolveu o problema do romance de aventura no Brasil, sem perder, o livro, valor literario. *Amazonia mysteriosa* é um *film* construido de modo o mais simples e suggestivo, empolgando da primeira á ultima pagina, não se sabendo se pela belleza brasileira do estylo ou pelo inedito desenvolvimento das scenas de seu entrecho. *Amazonia mysteriosa* será um *standard* na moderna literatura nacional.

Desacataram um tenente e querem ir para a rua

O advogado Clovis Dunshee de Abranches, requereu ao dr. Ernesto Claudino, auditor de Guerra, sejam postos em liberdade o 1º sargento João Coelho da Silva e o 2º sargento Mauro Lopes de Lima, ambos do 10º regimento de infantaria, addidos ao 1º B. C., que estão presos accusados de terem desacatado o 2º tenente commissionado Manoel Wanderley dos Reis, o official de dia deste batalhão.

Preso preventivamente, quer a sua liberdade

O 2º sargento do 3º regimento de infantaria Francisco Lagos de Oliveira, que está preso como envolvido no desvio de objectos havido no almoxarifado do referido regimento, requereu por intermedio do seu advogado, ao 2º auditor Ernesto Claudino, seja posto em liberdade, visto como a sua prisão não consulta os interesses da justiça.

Mattou e agora quer exame de sanidade!

José Gabriel, accusado de ter morto Maria Resthalina, com quem ha muito tempo vivia, pronunciado pelo juiz da 6ª vara criminal, requereu, por seu advogado, um exame de sanidade.

O juiz deferiu o requerimento, mandando que advogado e promotor apresentem quesitos, no prazo legal.

O habeas-corpus do deputado Bergamini e outros foi convertido em diligencia

O Supremo Tribunal Federal, na sessão de hontem, por proposta do ministro relator, resolveu baixar em diligencia a ordem de *habeas-corpus* impetrada áquelle tribunal, em seu favor e de mais quatro deputados, afim de poderem, livres de qualquer formalidade, publicar os seus discursos na imprensa desta capital.

As informações serão dadas pelo ministro da Justiça.

Reunião de credores e creditos impugnados

Os credores da Companhia Territorial e Constructora estiveram, hontem, em reunião, sob a presidencia do juiz da 3ª vara civel. O dr. João Pinheiro de Miranda França impugnou quinze creditos, cujas impugnações foram julgadas procedentes.

A "REVISTA DO SUPREMO" JÁ RECEBEU...

No "Diario do Congresso", do dia 25 ultimo, em referencia á sessão da Camara do dia 24, encontramos a seguinte declaração do "leader" do governo, sr. Vianna do Castello, em aparte a um discurso do deputado Adolpho Bergamini (pag. 1785, fim da primeira columna):

"O sr. Adolpho Bergamini — O nobre "leader" da maioria fala com essa convicção, porque, como a maioria da Camara, não conhece os termos do contracto.

O sr. Vianna do Castello — Conheço-os integralmente. Tanto houve resistencia do Executivo, que este credito de vinte e um mil e tantos contos, nos termos da requisição, devia ser pago em libra ouro, e o governo resistiu e pagou em libra papel."

O nosso supplemento

O *Correio* iniciará amanhã a publicação de um supplemento illustrado, de informações de ordem geral, literatura, arte, sports, modas, theatros, sciencia, musica, etc., a qual apparecerá todos os domingos e será desenvolvida de accôrdo com as nossas possibilidades e os reclamos do publico.

A opportunidade da abertura, hoje, da Exposição de Automobilismo proporcionou-nos o ensejo de offerecer aos nossos leitores uma abundante reportagem sobre esse certamen e o assumpto a que elle se prende, pondo-os ao par da evolução da industria automobilistica no mundo e dos seus interesses e seu desenvolvimento no Brasil.

O nosso supplemento, desse modo, não será nem literario, nem artistico, nem scientifico, nem commercial: será ao mesmo tempo literario, artistico, scientifico e commercial. Será um supplemento "magazine", o primeiro no genero, acreditamos, que se faz em jornal do Brasil.

NA CAMARA

NÃO SE ULTIMOU A VOTAÇÃO DA RECEITA EM 2º TURNO

Um pouco menos trabalhosa embora animada, a sessão de hontem na Camara. Logo de saida falou o sr. Gilberto Amado. Explicou, sobre a acta, melhor o seu pensamento quando, ao discursar o sr. Plinio Marques na vespera, dissera, em apartes, que somos um povo de mulatos e mestiços.

No expediente, foram lidas as renuncias dos deputados Plinio Godoy e José Roberto Penteado, que foram empossados senadores estaduaes por S. Paulo.

Nessa parte dos trabalhos, o unico orador foi o sr. Tavares Cavalcanti que, respondendo a um deputado mineiro, procurou defender o ex-presidente da Republica.

A' ordem do dia, o sr. Adolpho Bergamini levantou nova questão de ordem sobre a proposta de revisão constitucional, que mais uma vez, foi desprezada pela Mesa. O sr. Bergamini insistiu, consultando a Mesa sobre se um projecto, assignado por 112 deputados, contrariando o Regimento poderá ser acceito. A Mesa declarou que, uma vez que a maioria absoluta assim o queira, o regimento nada poderá oppôr...

Encaminhando a votação da Receita, em 2º turno, falou o sr. Bocayuva Cunha. O representante fluminense fez um appello ao relator para que modificasse seu parecer quanto á emenda de sua autoria, concedendo a verba de 5.000 contos para acquisição de machinas agricolas, afim de serem distribuidas pelos productores.

O relator, sr. Cardoso de Almeida, declarou que, tendo em vista as ponderações feitas se reservava para, em 3ª discussão, levar na devida conta a medida reclamada.

E, a seguir, foram approvados os tres artigos do projecto. Entretanto a votação não póde proseguir porque, na unica emenda da commissão, relativa ás rendas com applicação especial, se constatou, a requerimento do sr. Adolpho Bergamini a falta de numero. Dessa forma, as votações ficaram adiadas.

Encerrou-se ainda a unica discussão constante do avulso, projecto autorizando a dar aos Estados do Piauhy e do Pará concessão para construir e explorar, respectivamente, os portos de Amarração e Santarém.

E levantou-se a sessão.

O ORÇAMENTO DA AGRICULTURA

Deve figurar na ordem do dia de hoje, em 2ª discussão, o projecto fixando a despesa do Ministerio da Agricultura para 1926.

OS CODIGOS DO PROCESSO PENAL E CIVIL

Foi lida, hontem, no expediente, uma mensagem do Poder Executivo, submettendo á consideração do Congresso os Codigos do Processo Penal e Processo Civil e Commercial, já postos em vigor no Districto Federal.

A RECEITA E OS INDUSTRIAES BAHIANOS

O Centro Industrial de Fumo da Bahia telegraphou aos srs. Cardoso de Almeida relator, Vicente Piragibe, autor da emenda substitutiva, Vianna do Castello, *leader* da maioria, e a todos os deputados bahianos, solicitando dos mesmos a rejeição da proposta que visa aggravar a tributação dos productos. O Centro allegou que a majoração, além de importar na diminuição da propria Receita, pelo retrahimento dos productores, affecta a massa consideravel de operarios da região.

DR. RODOLPHO JOSETTI

Membro effectivo do Collegio Americano dos Cirurgiões e da Sociedade Allemã de Cirurgia.

Ex-assistente dos hospitaes de Berlim e do Rio de Janeiro. Director technico e cirurgião do Sanatorio Guanabara.

Especialidade: cirurgia thoracica e abdominal. Vias biliares e urinarias, appendicites, hernias, tumores, etc.

Consultorio: Treze de Maio, 36, 1º., 4 ás 6 horas. T. 1.000 Central. Residencia: Domingos Ferreira, 352. T. 2.000 Ipanema. (3819)

Vão servir em commissão no Serviço Florestal

Pelo ministro da Agricultura foram designados os ajudantes de inspectoria agricola Raul Ferreira Ribeiro e Clovis de Abreu para servirem em commissão no serviço florestal, incumbidos especialmente de organizar a relação completa de todos os terrenos federaes que possam ser utilizados para a construcção de reservas florestaes.

Um dos directores da Revista do Supremo Tribunal requereu uma exhibição de autographos contra o "Jornal do Brasil"

Deu, hontem, entrada no fôro local desta capital uma petição assignada por Murillo Fontainha, um dos directores da Revista do Supremo Tribunal Federal, pedindo a intimação do director responsavel do "Jornal do Brasil", afim de exhibir autographos de artigos publicados naquelle matutino.

O juiz de direito da 7.ª vara criminal, a quem foi distribuida a petição acima, mandou incontinenti fosse expedida a contra fé, que está concebida nos seguintes termos:

"Contra fé — Exmo. sr. dr. juiz de direito da 7.ª vara criminal.

O dr. Murillo Fontainha, 1.º promotor publico e director da "Revista do Supremo Tribunal Federal", residente nesta cidade, tendo deparado na edição de hontem, 29 do corrente, do "Jornal do Brasil", com um suelto inserto na 4.ª columna da 5.ª em o qual lhe são assacadas calumnias e injurias (doc. junto) quer promover opportunamente, o competente processo criminal contra o responsavel ou responsaveis pela alludida publicação, para o que vem requerer a v. ex. se digne de ordenar a citação do referido jornal, que tem a sua séde á avenida Rio Branco, na pessoa de seu representante legal, para na 1.ª audiencia deste juizo, vir exhibir os autographos da publicação incriminada, sob as penas da lei. Assim o requerendo que, uma vez cumprida a diligencia, sejam os autos entregues ao supplicante, independente de traslado. P. deferimento. Rio de Janeiro, 30 de julho de 1925. Raul Gomes de Mattos advogado."

Recebeu a intimação e poz o sciente o dr. Rocha Fragoso, um dos directores do "Jornal do Brasil".

INFORMAÇÕES UTEIS

PAGAMENTOS NO THESOURO

No Thesouro Nacional serão pagas hoje as seguintes folhas do primeiro dia util: Avulsa da Fazenda, Tribunal de Contas, Thesouro Nacional, secretaria da Camara, presidente da Republica, deputados, Côrte de Appellação e secretaria, senadores e secretaria do Senado, Supremo Tribunal, Junta Commercial, Contadoria Central e avulsa da Justiça.

PAGAMENTOS NA PREFEITURA

Pagam-se hoje as seguintes folhas de vencimentos, relativas ao mez de junho: jubilados.

Serão pagos tambem os titulos correspondentes á tabella Lyra do exercicio de 1924, aos operarios da Directoria de Arborização e Jardins.

O montepio attenderá emprestimos "Rapidos" dos guardas municipaes de lettras J a Z.

O PAGAMENTO DOS REFORMADOS, APOSENTADOS E PENSIONISTAS

Dias certos em que serão effectuados no Thesouro Nacional os pagamentos dos aposentados, reformados e pensionistas, no mez de agosto corrente:

Dia 3 — Aposentados da Fazenda; 7 — aposentados da Justiça, Guerra, Agricultura e Exterior, reformados da Policia, do Corpo de Bombeiros e montepio do Exterior; 8 — aposentados da Viação e serventuarios do culto catholico; 10 — Montepio da Agricultura, pensões reimidas e pensões de A a Z; 11 — Montepio civis da Marinha e da Guerra, montepio militar da Guerra, pensões provisorias, praças de pret e aposentados da Guarda Civil; 12 — Montepio da Fazenda; 13 — Montepio militar da Marinha e meio soldo; 14 — Diversas pensões da Marinha; 17 — Diversas pensões da Guerra; 18 — Montepio da Justiça; 19 — Montepio da Viação, de A a E; 20 — Montepio da Viação, de F a L; 21 — Montepio da Viação, de M a Z.

A's quintas-feiras, depois do pagamento das folhas annunciadas para o dia, serão pagas as atrazadas.

Nos dias 22, 24, 25 e 26 serão tambem pagas as folhas atrazadas, das 11 ás 3 horas, excepto no dia 22, em que a porta da pagadoria será fechada ás 2 horas.

SERVIÇO POSTAL

O Correio expede hoje malas pelos seguintes vapores: "Alegrete", para Victoria, Bahia e N. York; "Pyrineus", para Florianopolis, Rio Grande, Pelotas e Porto Alegre; "Elba", para Santos, Itajahy e S. Francisco; "Rjerdewald", para o Rio da Prata.

O DELEGADO DE DIA

Está de serviço hoje, na repartição central de policia, o 1º delegado auxiliar.

POLICIA MILITAR

Serviço para hoje:

Superior de dia, capitão Lima; official de dia ao Quartel General, 2º tenente Guimarães Junior; medico de dia, capitão dr. Barros; medico de promptidão, 2º tenente dr. Farias; pharmaceutico de dia, 1º tenente Camerino; dentista de dia, 1º tenente Castro; interno de dia, academico Toledo; ronda com o superior de dia, 1º tenente Guimarães e 2º tenente Orlando; guarda do Quartel General, aspirante Fortes; guarda da Moeda, 2º tenente Portocarreiro; guarda do Thesouro, 2º tenente Gastão; promptidão no Quartel General, capitão Albino, 2º tenente Adolpho e aspirante Isaias; promptidão na companhia de metralhadoras, 1º tenente Vicente; promptidão nos autos blindados, aspirante Annibal; circo Sarrasani, 2º tenente Barreto; auxiliar do official de dia ao Quartel General, sargento Enedino; musica de promptidão, a banda do 2º batalhão; piquete ao Quartel General, duas praças do 1º batalhão; ordens á assistencia do pessoal, duas praças C. M.; motocyclista de ordens, soldado Waldomiro.

Nos corpos — No 1º batalhão, 1º tenente Coimbra; promptidão, 2º tenente Cascão; 2º batalhão, capitão Limoeiro; promptidão, tenente Carvalho; 3º batalhão, 1º tenente Caldas; promptidão, aspirante Justiniano; 4º batalhão, 2º tenente Raymundo; promptidão, aspirante Balthazar; 5º batalhão, 2º tenente Azevedo; promptidão, 2º tenente Aureliano; 6º batalhão, capitão Faustino; promptidão, aspirante Camargo; regimento de cavallaria, 1º tenente Pasqualino; promptidão, aspirante Cruz; corpo de S. auxiliares, 1º tenente Anthero.

Uniforme 6º

DISPUTANDO A POSSE DE UMA INTERESSANTE CREANÇA

UM caso em que a policia se envolve e que, absolutamente, não é de sua alçada

E OS PAES ADOPTIVOS RELUTAM EM SE SEPARAR DA MENOR LYDIA...

A' nossa natural curiosidade de reporter, devemos a ponta do fio da meada, que, por fim, conseguimos desenrolar, não sem grande trabalho e vencendo difficuldades, que, a principio, quasi nos levaram a desistir do nosso proposito e por muitas vezes nos fizeram arrepender da nossa bisbilhotice.

Fôra uma conversa que ouviramos num bonde de Tijuca. Uma conversa, é o modo de dizer; palavras soltas de uma conversa, fôra o que nos déra o *alamiré*.

Tratava-se do sequestro de uma creança.

Estariamos, finalmente, deante de um caso authentico de furto de meninos?

Deveriamos saber, era preciso que o soubessemos, custasse o que custasse, e, nesse proposito, puzemos mão á obra.

O facto ter-se-ia dado para os lados da Tijuca; ali, pois, deveria ser o nosso campo de acção. Para lá seguimos, e, depois de muito andarmos e desandarmos, apuramo-lo em todos os seus pormenores.

Não se trata, como o leitor vae vêr, de um roubo de creanças, mas de um facto em que a Policia interveiu indevidamente e tanto, que, reconhecendo isso, guardou sigillo a respeito.

OS ANTECEDENTES

Ha tres annos passados, o pintor Humberto Ferreira dos Santos, que vivera até então amancebado com uma rapariga chamada Maria Luiza e de quem tivera uma filhinha, que tomou o nome de Lydia, viu-se abandonado pela amante.

Maria — dissera — aborrecera-se delle e resolvera passar a viver só. Ia se empregar.

Eram padrinhos de Lydia, que, então, tinha apenas cerca de um anno, o pedreiro Joaquim Fernandes da Silva e sua companheira Djanira Alves de Souza.

Não podia Humberto ficar com a filha, o mesmo se dando com Maria, que, com ella, não conseguiria obter emprego.

Procuraram, então, os compadres e pediram-lhes que tomassem conta de Lydia.

Accederam Fernandes e Djanira, que não tinham filhos, e a creança foi-lhes entregue.

Com desvelos de mãe, dedicou-se Djanira á creancinha, que, magrinha, doentinha, quando foi para a companhia dos dois, exigia cuidados especiaes, cuidados esses que lhe foram dispensados e graças aos quaes conseguiu ella arribar, vindo a ser o que é hoje, uma interessante menina, alegre, sadia e bonita.

Bom pae, Humberto visitava, a meude, sua filhinha, o que já não se observava com relação á Maria, que, longe de se empregar, entregara-se á prostituição, e só de longe em longe apparecia em casa dos compadres, afim de vêr Lydia.

Isso, entretanto, em nada prejudicava Lydia; ao contrario, a favorecia, dada a vida desregrada a que se entregara Maria, e tudo ia correndo bem.

Homem pobre, mas trabalhador e probo, Fernandes era e é muito estimado no logar onde mora, á rua do Uruguay n. 235, sendo egualmente a pequenina querida por toda a vizinhança.

E, assim, felizes viviam Lydia e seus padrinhos.

SURGE A PRIMEIRA SOMBRA

Ha tres dias, porém, Maria, que, ultimamente, amiudara as suas visitas á filha, appareceu em casa de Fernandes, acompanhada de um individuo, que apresentou como seu novo amante, e com grande surpresa e natural indignação dos compadres, disse-lhes que ia levar a creança.

Oppoz-se Fernandes e, então, Raymundo, o novo amante de Maria, tomou a deanteira e, ameaçando Fernandes, tentou arrebatar-lhe a pequena dos braços.

Resistiu Fernandes, dizendo que só ao seu amigo Humberto, o pae de Lydia, a entregaria, e, como, á discussão que então se travou, accudissem os vizinhos, que, conhecedores da historia da pobre pequenina, puzeram-se todos ao lado de Fernandes, desistiu Raymundo do seu intento.

Ao retirar-se, porém, declarou que iria recorrer á policia, afim de levar Lydia. Era rico, tinha posses e meios e Fernandes havia de vêr como elle tiraria a creança de sua companhia.

COMO AGIU RAYMUNDO

Tendo já muita amizade á pequenina, ficaram os seus padrinhos preoccupados com as ameaças de Raymundo.

Procuraram, entretanto, seus amigos e vizinhos socegal-os, fazendo-lhes vêr que, tendo Maria o procedimento condemnavel que tem, e estando Lydia em sua companhia por consentimento do pae, de maneira nenhuma poderia Raymundo levar avante as suas ameaças.

Ante taes argumentos, socegaram os dois e não mais pensaram na occurrencia.

A interessante creatura, que os paes adoptivos têm em sua companhia ha 3 annos e que agora lhes é disputada.

UMA INTERVENÇÃO INESPERADA

Hontem, entretanto, com grande espanto, não só de Djanira, como de todos os seus vizinhos, surgiu-lhe em casa, em hora em que Fernandes se achava no trabalho, o tal individuo, em com-

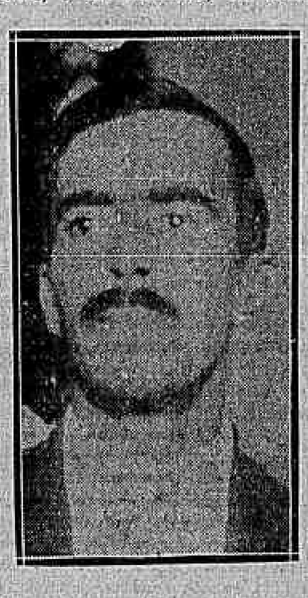

Joaquim Fernandes da Silva, pae adoptivo da menor Lydia.

panhia de um outro, que se dizia advogado, e de um soldado de policia.

Iam, em nome do delegado do 16º districto, buscar a creança!

Djanira recusou-se a entregal-a, allegando que só a deixaria ir com o pae.

Ante a recusa formal de Djanira, o soldado prendeu-a e, aos empurrões, aos soccos, sem ligar aos protestos seus e de todos quantos assistiam á deprimente, violenta scena, levou-a com a creança ao automovel, em que os tres tinham ido, conduzindo-a á delegacia!

O QUE RESOLVERAM A RESPEITO AS AUTORIDADES

Chegados ao districto, foi Djanira apresentada ao commissario de dia.

Haviam-na accusado, Maria e seu amante, de ter roubado Lydia, ha mais ou menos um mez.

Expoz Djanira o caso como elle era e o commissario, certo da verdade, [illegible] entendeu, por fim, que a razão estava com ella.

Effectivamente, assim era.

Maria, que é uma mulher de vida airada, não póde ter em sua companhia a filhinha, tanto mais que esta ainda tem pae.

A Raymundo, falta tambem competencia para isso. A Maria, compostura e imputabilidade para ter a menor comsigo.

O facto, porém, é que [illegible] o alludido commissario, que talvez o resolvesse com a justiça devida, devia ser substituido por outro, [illegible] decidiu de outro modo, dizendo que Djanira devia entregar Lydia.

A VIOLENCIA DO SOLDADO FOI APOIADA

Segura do seu direito, porém, Djanira manteve-se irreductivel, de maneira que, o commissario, reconhecendo certamente a arbitrariedade do seu acto, resolveu mandar Djanira retirar-se com a creança, para voltar hoje, afim que o delegado resolvesse o caso.

Não só por isso, entretanto, foi incorrecto o modo de proceder dessa autoridade.

Djanira queixou-se do que lhe fizera o soldado.

O commissario, porém, não só apoiou o procedimento daquelle como ainda se recusou a dizer a Djanira e, mais tarde, a Fernandes, que, sabedor do occorrido, foi á delegacia, o numero, etc., da praça, para que as suas victimas se queixassem della ás autoridades competentes como queriam e tinham o direito de fazer.

HOJE, SERA' RESOLVIDO O CASO?

Djanira e Fernandes voltarão hoje, ao 16º districto, afim de que — como disse o commissario — seja o caso resolvido pelo delegado.

Não nos parece que isso se dê.

O delegado sabe tão bem quanto o commissario que o caso não é de sua alçada, e, certamente, não irá querer prestar-se a dar mão forte a uma mulher e a seu amante, numa questão em que estes não têm absolutamente razão.

Homem de criterio e de bom senso, naturalmente, não irá prestar-se ao pouco escrupuloso papel, de comparsa de uma mulher que se entrega ao meretricio e ao seu amante, numa questão em que estes, falseando a verdade e intentando contra o direito, por mera satisfação de um capricho, cuja satisfação redundará na desgraça de uma

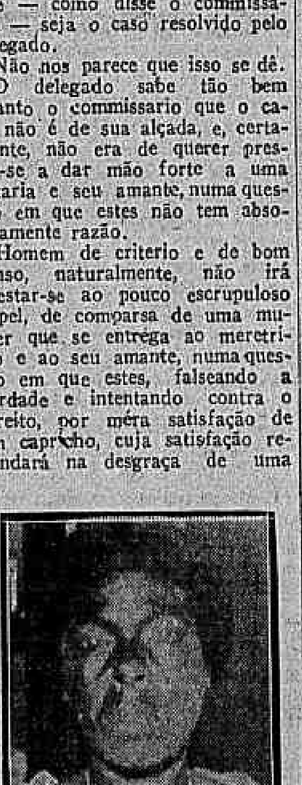

Djanira Alves de Souza, companheira de Joaquim Fernandes da Silva.

creança, resolveram levantar e levar avante, contra gente honesta.

Só a favor de Fernandes e Djanira poderá ser resolvida a contenda e ainda assim, por uma questão de moralidade, não deveria ella ter sido levada á policia.

O que o delegado deverá fazer, porém, e é de esperar que o faça, é chamar á ordem o commissario pelo seu modo irregular de agir, e providenciar para que o policial que exorbitou de suas funcções, seja convenientemente punido.

Maria, a mãe de Lydia, reside á rua Visconde Duprat n. 24 e, ao que apuramos, é conhecida da policia do 14º districto, onde tem estado presa por varias vezes.

Teriam essas ondas alcançado o Rio de Janeiro?

Buenos Aires, 31 (A.A.) — A estação radiotelephonica Grand Splendid fará hoje, á noite, uma irradiação com ondas que alcançarão o Brasil. Nessa irradiação a sra. Elie Houstau cantará varios trechos de musica.

Um operario atropelado por uma carroça

Ao passar, hontem, pela praia do Flamengo, foi o operario Benedicto Castano colhido por uma carroça recebendo ferimentos generalizados pelo corpo.

Depois de medicado pela Assistencia Municipal, Castano se recolheu á sua residencia, á rua [illegible].

Os funeraes de William Bryan

Washington, 31 (U.P.) — Realizaram-se hoje os funeraes de William Jennings Bryan. Chovia torrencialmente quando o corpo foi transportado para a "Egreja dos Presidentes", onde houve o serviço religioso simples mas impressionante. O reverendo George Stewart benzeu o feretro e pronunciou um discurso historiando a vida de Bryan em que affirmou ser "pelo povo e pela Biblia".

Suicidio de um compositor amigo de Puccini

Lucca, Italia, 31 (U.P.) — Suicidou-se, hoje, o compositor Guido Vandini, que se achava muito abalado desde a morte de Puccini, que era seu amigo.

Entre o auto e uma barreira

Guiando um auto na estrada de Nilopolis o chauffeur Damião Odenegro, de 22 annos, solteiro e residente á rua Paulo Alves n. 78, fel-o de tal maneira que o vehiculo foi de encontro a uma barreira, ficando o motorista imprensado entre o mesmo e uma barreira.

Desse desastre lhe resultou fortes contusões no thorax, sendo elle soccorrido pela Assistencia e recolhido á residencia.

Nomeação para uma escola de Aprendizes Artifices

Por portaria do ministro da Agricultura foi nomeado o contramestre da officina de marcenaria da Escola de Aprendizes Artifices do Espirito Santo, José Gresen, para exercer, interinamente, o cargo de professor do Curso de Desenho da mesma escola.

Queria fazer como nos "films"...

Mas acabou tentando aggredir a sua enfermeira, ferindo a companheira desta

A historia é um pouco antiga e complicada. Resumil-a-emos, porém, assim:

Ha tempos já, Manoel Galvão, mais conhecido por *Manoel Barulho*, justificando a sua alcunha, metteu-se numa grossa safarrascada, de que resultou levar um tiro, em consequencia do qual foi ter á cama.

Vendo que não tinha quem o tratasse, a sua vizinha Maria Martins Costa, foi servir de sua enfermeira, lá no morro de São Carlos, onde moram.

Solicita e attenciosa, Maria nada deixava faltar-lhe. Assim se passaram os primeiros dias, até que *Manoel Barulho*, melhorando, começou a lembrar-se de um *film* da guerra, em que um official, gravemente ferido e tratado por uma gentil enfermeira, acabou por esta se apaixonando e sendo por ella amado, casando-se, afinal.

Começou, então, a se *derreter* para Maria, que nenhuma attenção lhe deu. Logo, porém, que se restabeleceu de todo, elle não teve mais meias medidas e disse á sua enfermeira:

— Amo-te, Maria!

— Ora, *seu* Manoel, deixe de tolices...

Deu Maria de hombros, e deixou o *Barulho* a matutar no lindo romance do official da *fita* que se apaixonou pela sua enfermeira e com ella se casou. Voltou, assim, á carga, e, sempre repellido, começou a ficar indignado. Hontem, porém, encontrando-se com aquella que o tratára com tanta solicitude, cumprimentou-a todo melifluo. A rapariga respondeu com um inclinar de cabeça e seguiu seu caminho. E o aspirante a actor de *film* começou a cantar:

Ai, Maria!
Ai, Maria!
Quantas noites
Por ti sem dirmir!

Maria Costa zangou-se.

— Isso é de mais, *seu* Manoel! O senhor vive a me dizer chalaças, quando deveria ser grato pelo que fiz durante a sua enfermidade!

— E' que eu a amo, e queria fazer como aquelle official da *fita*.

— Eu não sou de *fitas*!

— Maria, meu amor!

— Eu o detesto, e, se continúa a me *aperseguir*, dou parte á policia.

Barulho perdeu o prumo e, puxando de uma navalha, avançou para a sua enfermeira. Em soccorro desta acudiu Marina da Conceição, que recebeu no braço esquerdo e em diversas partes do corpo os golpes que o terrivel conquistador dirigia a Maria Martins Costa. Depois... depois fugiu.

Marina da Conceição, que é brasileira, viuva e tem 24 annos de edade, foi medicada na Assistencia Municipal, recolhendo-se depois á casa de Maria Costa, em cuja companhia mora, no morro de São Carlos.

A policia do 9º districto abriu inquerito sobre o facto.

REPRESENTANTES DO COMMERCIO ESTRANGEIRO NA DINAMARCA

Communica-nos o serviço de informações do Ministerio da Agricultura, Industria e Commercio:

De accôrdo com as informações recebidas do Ministerio do Exterior, pelo da Agricultura, Industria e Commercio, é esta a lei a que se acham actualmente sujeitos os representantes do commercio extrangeiro na Dinamarca:

1) — Representante de commercio, tanto dinamarquezes, como extrangeiros, precisam obter uma licença para negociar na Dinamarca, em nome de firmas estrangeiras.

2) — Essas licenças são validas apenas por um anno e, com as excepções abaixo indicadas, habilitam o viajante a trabalhar apenas na representação de uma só firma, podendo, entretanto, serem concedidas licenças addicionaes, para o caso de representação de mais de uma firma estrangeira.

3) — A licença é taxada em kr. 400 e as licenças addicionaes em kr. 200.

4) — A' taxa da licença para representar uma só firma é reduzida a kr. 250, no caso do viajante obter tambem uma licença dinamarqueza para negociar em outros ramos, sempre que o requerente haja pago todas as taxas e impostos pelo facto de sua residencia no paiz, durante os ultimos seis mezes.

5) — Neste caso, os viajantes ficam isentos do pagamento de licenças addicionaes.

6) — Os viajantes só podem offerecer as suas mercadorias nas cidades e em relação ao Schlesvig, apenas nas cinco cidades para isso habilitadas.

7) — As mercadorias só podem ser vendidas de accôrdo com a lei de 1857, que estabelece um maximo, e sómente a negociantes matriculados no mesmo genero de commercio.

Declararam-se insolvaveis

Ao juiz da 4.ª vara civel, a firma Peres & Pereira confessou, hontem, a sua insolvabilidade. O juiz mandou tomar por termo a confissão.

AS BOMBAS NÃO POSSUIAM NENHUM EFFEITO DESTRUIDOR

Estão muito de parecer com a granada de mão

Curityba, 31 (A. A.) — Foi publicado pela imprensa desta capital o laudo dos peritos nomeados pela policia para procederem a exame de corpo de delicto nas bombas apprehendidas na fabrica de propriedade do sr. Annibal Paiva, situada em Paranaguá.

Foi nessa fabrica que occorreu violenta explosão [illegible]

Os peritos, após minucioso exame e depois de haverem lido o inquerito policial, passaram a responder aos diversos quesitos [illegible]

[illegible]

A explosão da fabrica de dynamite, em Nictheroy

Outros detalhes impressionantes do doloroso sinistro

A capital fluminense continúa sob a forte emoção causada pela explosão occorrida ante-hontem, á tarde, na fabrica de dynamite Chedite, situada na estrada da Cachoeira, no Sacco de S. Francisco, e da qual resultou a morte de varios operarios daquelle estabelecimento, de uma maneira impressionante, por isso que ficaram completamente carbonizados.

A noticia do deploravel facto demol-a em seus detalhes essenciaes, em nossa edição de hontem, após grande esforço para conseguir apural-os, tal a confusão estabelecida no momento do sinistro.

Mesmo assim, pouco tem hoje a accrescentar o *Correio da Manhã* a respeito do luctuoso acontecimento, que, sobre produzir as funestas consequencias já conhecidas, veiu lançar na mais dura orphandade alguns sêres pequeninos.

Felizmente, não surgiram mais victimas do desastre, a não serem as que foram retiradas dos escombros.

Ainda hontem, durante todo o dia, as autoridades da 2ª circumscripção estiveram no local do sinistro tomando providencias attinentes á catastrophe e colhendo certos elementos indispensaveis á prosecução do inquerito.

Os prejuizos materiaes não foram pequenos, pois tudo ali ficou destruido.

José Ferreira Pinho, o encarregado da fabrica e uma das victimas da explosão, deixou quatro filhinhos, em plena orphandade. Era viuvo, tendo sua mulher, d. Anna Veiga Bastos Pio, fallecida em 16 de dezembro de 1924. O infeliz residia em uma modesta casinha situada no morro, aos fundos da fabrica.

O dr. Acurcio Torres, advogado em Nictehroy, assim que teve conhecimento do que occorrera com o encarregado da fabrica, compareceu immediatamente á casa deste, onde, desde então, tem prestado assistencia ás creanças orphãs, como parente, que era, da extincta esposa de Ferreira de Pinho, e, com permissão da policia, trouxe, mais tarde, os pequeninos para sua residencia, á rua Visconde de Itaborahy n. 184, ficando todas, em numero de quatro, aos cuidados e carinhos de sua familia.

Outro operario, assás trabalhador, tambem victimado no sinistro da Estrada da Cachoeira, era o de nome Raphael dos Santos, mais conhecido por "Lulú", em todo o bairro de S. Francisco, de côr preta e casado, deixa dois filhinhos na orphandade e a familia na miseria.

Até hontem, a policia ainda não pudera identificar um dos cadaveres dos encontrados sob os escombros.

No cemiterio de Jurujuba, para onde foram depois removidos os corpos dos infelizes, esteve hontem, á tarde, o dr. Faria Junior, medico legista da policia, que procedeu á autopsia nos mesmos, comparecendo ali tambem, pouco tempo depois, o dr. Caio Valladares, delegado da 2ª circumscripção policial de Nictheroy, afim de effectuar a identificação dos mortos.

A Companhia de Bombeiros daquella capital enviou hontem, pela manhã, uma turma de soldados, sob o commando do tenente Burlier, para fazer a remoção dos escombros, serviço esse interrompido em consequencia do adeantado da hora, e que se prolongou até á tarde.

A policia da vizinha capital ainda não apurou as causas determinantes da explosão, cuja triste impressão, como dissemos, perdura, viva, na população da capital fluminense.

HOJE 200 CONTOS
CENTRO LOTERICO
R. SACHET, 4
(3312)

Uma cidade chineza dentro da capital allemã

(*Da United Press*)

BERLIM, junho de 1925 — A capital da Allemanha tem a sua cidade chineza, mas sem nenhuma semelhança com os bairros chinezes das grandes cidades norte-americanas. Symbolos chinezes, antros para fumar opio, casas de banhos e lavanderias são tão difficeis de ser encontrados como os proprios trajes orientaes. A existencia chineza aqui é de gente modesta, que vive nos melhores termos com os seus vizinhos, quasi sempre passaros de passagem, que vêm á Allemanha gozar uma fortuna.

[illegible]

SENTIU AS DÔRES NA RUA

Passava Judith das Chagas Silva, hontem, pela rua Salvador Corrêa quando sentiu, repentinamente, que ia dar á luz. [illegible]

Judith é brasileira, de côr parda, solteira, 18 annos de edade e reside á ladeira do Leme n. 56.

As "Flores do Mal", de Baudelaire

Ha 70 annos, na França, condemnava-se um livro que é hoje proclamado um dos maiores do seculo XIX

Foi apresentada, agora, á justiça franceza uma demanda de revisão de processo

A França teve, sempre, a predilecção dos processos literarios. Flaubert, publicando a "Mme. de Bovary", viu levantar-se contra elle, em onda de furia, uma legião de puritanos, que se sentiam nervosamente sensibilizados em sua pudicicia, e pediam a punição rigorosa

Auto-caricatura de Baudelaire

da justiça. Jean de Richepin, que foi poeta admiravel e além de poeta romancista, e sobretudo uma vocação singular de conferencista, purgou, com 500 francos de multa e trinta dias de prisão, as liberdades a que se aventurou na "Canção dos pobres".

Zola, — cuja obra scintillante é ainda hoje um dos mais altos monumentos da litteratura franceza, — por haver escripto o "Accuso", em defesa de Deyfrus, innocente, como mais tarde se reconheceria, foi condemnado a contribuição pecuniaria e pena de cadeia, de que só se livrou, exilando-se da patria, pelo crime de pensamento, em soccorro de uma victima da injustiça cega dos homens.

Baudelaire está incluido nessa categoria de escriptores que se pretenderam sacrificar ao delicto da idéa, e aos quaes, ainda ha pouco, em pleno seculo XX, com estupefacção geral do mundo culto, se vinha juntar Victor Margueritte, expulso da "Legião de Honra", por haver dotado as letras nacionaes com um romance de extraordinario valor e elevação moral, que se integra como uma das obras mais completas que no seu genero se conhecem.

Quando Baudelaire deu á publicidade, em 1857, as suas "Flôres do Mal", foi uma sensação. Ellas eram admiravelmente bem escriptas. Na ancia de perfeição, que o caracterizou, sempre, em sua vida de escriptor, culminara em inspiração, na variedade e vivesa, das suas imagens, em colorido, em emotividade, em vibração, nessa obra prima, depois da qual Hugo declararia que o seu autor introduzira nas letras francezas "un frisson nouveau".

Era um trabalho forte na verdade, forte e impressionante, como psychologia de almas, que, como disse Téodore de Banville, elle arrastava "ao grande sol", "com os seus vicios, as suas hypocrisias, a sua cobardia, os estereis amores e as aspirações impotentes, que lhes roiam como lepra hedionda".

Mas pairando, acima de tudo, a obra de arte e o fundo de moral. Baudelaire não fazia a propaganda, nem entoava o seu hymno de louvores áquellas scenas alucinantes, não raro suggestivas, de mulheres em desordem, levando a vida unicamente por este lado ephemero de prazeres desregrados, que passam, deixando, atraz de si, o germen do anniquilamento.

Não o entenderam. Não o quizeram, ou não o souberam, pouco importa. O facto é que mal as "Flôres" haviam saido do prelo, mal se haviam vendido os seus primeiros exemplares, a edição ainda a distribuir-se, e um processo levantava-se perante a justiça publica, contra o crime imperdoavel do poeta: divulgar ao som de rythmos maviosos, o que todos sabiam e todos sentiam ser a viva e palpitante realidade.

Um batalhão de sensitivas formalizou-se logo, escandalizados todos, rubros de pudor, envergonhados e offendidos na sua castidade, que não podia tolerar destas licenças.

Baudelaire é que se collocou superiormente, acima da gentinha, acima dos juizes, convicto da grandeza de sua obra, certo da justiça da posteridade, como que já prevendo, desde então, a aureola que haveria de consagral-o, mais tarde, o mais original poeta de França, como já o chamaram, e ao seu livro, um dos maiores do seculo XIX.

A 20 de agosto de 1857 tinha logar a solenne sessão do julgamento, a que, além do autor, eram arrastados á barra Paulet Malassis e Debroise, um como editor, outro como vendedor das "Flôres" infamantes.

A este tempo vultos dos mais expressivos das letras francezas, revoltados contra a iniquidade do attentado que se premeditava, contra a livre ennunciação do pensamento, cerravam fileiras em torno do estylista das "Curiositées estétiques". Era Edouard Thierry, pelas columnas de "Le Moniteur Universel". Era Barbey d'Aurevilly, escrevendo criticas de tamanha virulencia, que os jornaes se recusavam de inseril-as. Era Charles Asselineau, era Fred Dulamond, era Emile Deschamps, todos grandes e respeitaveis figuras da sua época.

Baudelaire, ao comparecer á sessão, ostentava todo o seu orgulho. Saindo da audiencia perguntava-lhe, pouco depois, seu amigo Charles Asselineau:

— Vós esperaveis ser absolvido?

Ao que elle vivamente retrucou:

— Absolvido? [illegible] Eu esperava que me fizessem uma reparação de honra.

A reparação de honra foi a condemnação, foi a multa de 300 francos, foi a mutilação das "Flôres do Mal", de que se mandaram riscar seis dos seus capitulos mais bellos e empolgantes, "Lesbos", "Femmes damnées", "Le Lethé", "A celle qui est trop gaie", "Les bijoux" e a "Métamorphoses du Vampire".

A defesa, apresentada por intermedio de Chaix d'Est'Ange, estava perfeitamente á altura da causa. [illegible] Não se poderia [illegible] "Flôres do Mal"? Pois seria possivel que onde ha um ensinamento se visse uma offensa? "Eu pinto o mal com os seus deslumbramentos, mas tambem com as suas miserias e os seus odios". Falava assim nesse tom, claro, logico, incisivo".

A accusação publica, de que se incumbira Albert Pinard, advogado imperial, esta sim, foi fraca e sem fundamentos. Comparada, hoje, á defesa, some-se na sua pequenez. Ella possúe, é verdade, trechos vivos, eloquentes, tendo, não raro, passagens algo suggestivas. Mas no conjuncto da obra foi um trabalho que falhou. E como argumentação juridica é uma lastima.

"Um ensinamento", diz Pinard, commentando uma phrase de defesa de Baudelaire. Esta palavra é impropriamente dita. Não representa aqui a verdade. Acreditar-se-á, que certas flôres, de um perfume estonteante, sejam bôas de respirar? O veneno que conduzem não afasta dellas. Elle sóbe á cabeça, entorpece os nervos, traz a perturbação, a vertigem e póde até matar".

O ponto principal do libello resume-se em que a maior parte dos leitores, que o são multiplos, "de toda a ordem, de toda a edade, de toda a condição", não póde ter o antidoto contra aquillo que é descripto "com tanta complacencia". Mesmo entre os leitores instruidos, interroga Pinard ao seu adversario, "acreditae vós que hajam muitos frios calculadores, sabendo apreciar, os prós e os contras, pondo os contrapesos ao lado dos pesos, tendo a cabeça a imaginação e os sentidos perfeitamente equilibrados?".

A côrte de justiça preferiu ás razões do vate, as costas quentes do advogado imperial. E condemnou o escriptor. Vale a pena transcrever o curioso "considerando":

"Attendendo que o engano do poeta, no fim que elle queria alcançar e na rota que elle tem seguido, qualquer esforço de estylo que elle haja podido fazer, qualquer que seja a censura que preceda ou que siga suas pinturas, não poderá destruir o effeito funesto dos quadros que elle apresenta ao leitor e que, nas peças incriminadas, conduzem necessariamente á excitação do sentido, por um realismo grosseiro e offensivo ao pudor; attendendo que Baudelaire, Paulet Malassis e Debroise têm commettido o delicto de ultraje á moral publica e aos bons costumes", resolve-se, etc.

* * *

Agora, quasi 70 annos depois, agita-se na França a necessidade de ser revisto o processo. A demanda de revisão do julgamento que condemnou o incomparavel traductor de Edgard Põe, já foi apresentada ao guarda das audiencias, pelo advogado Louis Tréteau, em nome de Victor Emile Michelet, presidente da Sociedade Baudelaire.

Lembrada, anteriormente, no "Figaro", por Fernand Vendérem, eis chegado o momento de ser posta em pratica a idéa.

Em seu tempo, Banville estranhava, amargamente, que "um livro como "Flôres do Mal", em que a "ordem, a belleza, a extranha doçura do tranquillo amor, são celebrados em paginas imperecíveis", pudesse "ser condemnado por um tribunal, como se o odio ao vicio fôsse o proprio vicio".

Será isso o que vão reconhecer, agora, as côrtes, na obra do artista? Que elle é odio ao vicio e não o proprio vicio?

Parece que sim. A justiça franceza que o condemnou irá agora absolvel-o. Isso evidentemente em nada augmentará a gloria do poeta. Mas terá, ao menos o merito de ser uma reivindicação de direito que é sempre grata a quem a faz, e trará, no minimo, a vantagem de abrir-se um bello e empolgante torneio literario, a que o assumpto se presta maravilhosamente.

Do outro mundo,

Par delá le soleil, par delá les [ethers
Par delá les confins des sphères [étoilées

o cinzelador harmonioso de "L'art romantique", contemplará, tranquillo, esse afan com que os posteros se esmeram, cada qual mais empenhado, em fazer refulgir mais os loiros de sua corôa...

Heitor Moniz

Mensageiro de Santa Therezinha do Menino Jesus

Começa a ser distribuido hoje o numero de agosto do "Mensageiro de Santa Therezinha do Menino Jesus", orgão da Ordem Carmelitana Descalça no Brasil. A sua pagina de honra é occupada por um artigo sobre a missão da excelsa santa, da autoria de F. Veuillot e traduzido pelo padre Rubillon.

A nova directoria da Escola de Enfermeiras da Saude Publica

Mrs. Ethel Parsons, superintendente geral do Serviço de Enfermeiras da Saude Publica, apresentou ao dr. Carlos Chagas a nova directora da Escola de Enfermeiras, Miss Loraine Denhardt, recentemente chegada dos Estados Unidos.

Miss Louraine Keninger, que acaba de deixar o cargo de directora da Escola, em virtude de terminação do contracto, regressará aos Estados Unidos, fazendo antes, porém uma viagem ao Japão.

Teve as costellas fracturadas

O portuguez Alvaro Soutão, hontem, em Jeronymo Mesquita, foi victima de um accidente, ficando com as terceira, quarta e quinta costellas fracturadas.

Soutão, que é casado, commerciante e tem 54 annos de edade, foi medicado pela Assistencia Municipal, recolhendo-se depois á sua residencia, á rua D. Anna Peixoto, naquella localidade.

Inspeccionando a Fazenda de Santa Cruz

O dr. Gonçalves Mello, director do Patrimonio Nacional, visitou, hontem, a Fazenda Nacional de Santa Cruz.

Da séde da Fazenda transportou-se ao interior da mesma, tendo inspeccionado varios trechos comprehendidos no Districto Federal.

Recebeu o director do Patrimonio Nacional, tendo-o acompanhado na excursão emprehendida o sr. Antonio Faustino Porto, superintendente da Fazenda.

Requereu revisão criminal ao Supremo Tribunal

Manciano Rodrigues Pinheiro, condemnado pelo jury de Santa Rita de Parahyba, a 12 annos e 3 mezes de prisão, por ter morto em dezembro de 1919, a Tobias Ferreira Lopes, requereu a revisão de seu processo ao Supremo Tribunal Federal.

Não pagaram e por isso foi requerida a sua fallencia

Marques Silva & Comp., commerciantes nesta praça, credores da firma B. Baptista & Comp., tambem desta capital, da quantia de 2:731$930, em duplicatas, não tendo sido satisfeitos, apezar de vencidos, apontados e protestados, requereram a fallencia dos devedores ao juiz da 3.ª vara, que decretou, hontem, a medida requerida e designou o dia 31 de agosto para a assembléa de credores.

O Instituto de Surdos e Mudos da França

O methodo de Rodrigues Pereira e o do abbade de L'Effée

Uma commemoração tocante

A França acaba de commemorar com uma bella e tocante solemnidade o anniversario da Instituição de Surdos e Mudos, que serviços tão relevantes tem

O primeiro professor de surdos-mudos.

prestado, em seu meio, impondo-se sobremodo no conceito e na gratidão do publico.

Aberta a sessão pelo ministro do Trabalho, foi concedida a palavra a Henri Robert, grande conferencista e critico literario admiravel, que é, ainda uma das figuras mais insinuantes da Academia Franceza.

E' uma oração quente, inspirada, vibrante, fez-se ouvir, encantando, a todos, arrebatando o orador o auditorio com as suas soberbas qualidades de homem de tribuna.

A proposito reivindica a imprensa franceza para os educadores nacionaes a primasia de haver dado aos surdos-mudos a faculdade de poder exprimir-se.

A Rodrigues Pereira e ao abbade de L'Effée cabem a gloria de haver dotado o seu paiz de um methodo capaz de tornar os surdos-mudos seres normaes.

O Instituto Nacional foi fundado em Paris em 1760 pelo abbade de L'Effée, que provocou, ao mesmo tempo, a organização de 20 escolas, em nove grandes nações.

A differença entre o methodo de educação de um e de outro, é que o de Pereira faz realmente fallar os surdos-mudos, ao passo que o do abbade os faz exprimir por signaes methodicos. Por tudo é que foi o daquelle o preferido e adoptado pelo Instituto.

A revista, de que extrahimos essas informações, remata que foi uma tocante commemoração a que se effectuou, e em que, além da palavra de Henri Robert, se fizeram ouvir a de Alfred Pereire, descendente do fundador do Instituto, e uma allocução breve e impressionante de mlle. Marois d'Orleans.

Em 2 de Setembro:
Diario da Manhã
Grande jornal de feitura inteiramente moderna

O PROCESSO E' NULLO, POIS FUNCCIONARAM TRES PARENTES

O Tribunal da Parahyba negou-lhe habeas-corpus e o Supremo vae decidir

Por seu advogado Ignacio Paulino de Faria impetrou ao juiz federal da Parahyba uma ordem de "habeas-corpus", afim de ser posto em liberdade.

Allegou o paciente que processado foi por um supposto crime de incendio e depois pronunciado em S. João de Cariry, processo esse que elle argúe nullo, demonstrando os motivos e os fundamentos de tal affirmativa. Uma das allegações era de que funccionara desde o recebimento da denuncia até a inquirição de testemunhos, o supplente de juiz municipal, estando em pleno exercicio o dr. Genesio Lustosa Cabral, como juiz de direito, interino. O supplente declarou estar ausente o juiz de direito, o que não procede, pois não póde estar ausente um juiz em pleno exercicio de suas funcções.

Juntou uma certidão provando que o juiz não estava ausente. Argumenta ainda mais o paciente, que é nullo o processo porque nelle funccionou como advogado o dr. Alvaro Gaudencio, cunhado do supplente coronel Balviano da Costa Britto, sendo aquelle filho e este genro do coronel Manoel Gaudencio e o Codigo Civil veda perante o juiz advogarem seus irmãos e cunhado.

Apezar de tudo isso o Tribunal de Justiça negou a ordem, recorrendo o paciente para o Supremo Tribunal Federal, onde deram, hontem, entrada os autos.

DR. RODOLPHO JOSETTI — Cirurgia geral. Vias urinarias. Gynecologia. Rua 13 de Maio n. 36, diariamente, das 4 ás 6 hs. Tel. 1.000 C. — Domingos Ferreira, 352 Tel. 2.000 Ipanema. (6377)

Os planos do submarino para a esquadra já estão no Cattete

Sabemos que já foram remettidos ao palacio do Cattete, para estudos, os planos para a construcção de um submarino destinado á esquadra, de accordo com as propostas apresentadas por varios estaleiros estrangeiros.

Acompanha esses planos o parecer da commissão nomeada para estudal-os, que conclue pela preferencia da proposta feita pela casa Fiat-São Giorgo, de Spezzia, constructora dos tres submersiveis que possue a esquadra do Brasil.

INSTALLAÇÕES SANITARIAS
as melhores são encontradas na Casa Macedo & Irmão, 33, rua 13 de Maio. (8699)

A Camara Municipal de Nictheroy encerrou, hontem, os seus trabalhos

A Camara Municipal de Nictheroy, reunida hontem, sob a presidencia do sr. Olavo Guerra, realizou o encerramento da presente sessão ordinaria.

A revisão constitucional

DUAS NOVAS EMENDAS Á PROPOSTA

Começa, hoje, o praso para o recebimento de suggestões do plenario

Ainda, hontem, a revisão constitucional foi o assumpto predilecto na Camara. Não só nos corredores, como no proprio plenario, mereceu commentarios a fórma por que vêm sendo encaminhados os trabalhos. E as declarações da Mesa, em resposta a uma questão de ordem levantada pelo sr. Adolpho Bergamini, não deixam tambem de ser significativos. E' assim que, na vespera, o sr. Arnolfo Azevedo affirmára, na qualidade de presidente da Camara, que a proposta de revisão obedecia a todos os preceitos regimentaes e, hontem, como o representante carioca insistisse no seu ponto de vista, o sr. Arnolfo se viu forçado a reconhecer que nem todos haviam sido respeitados, mas que a maioria absoluta da Camara, que a assignára, podia interpretar, como entendesse, a lei interna...

A PROPOSTA INFRINGE O REGIMENTO

O sr. Adolpho Bergamini insistiu, hontem, findo o expediente, em affirmar que a Mesa não poderia acceitar a proposta de revisão, por infringente dos dispositivos regimentaes. Declarou o representante carioca que não era a Mesa a competente para corrigir as lacunas dos projectos. Os proprios autores é que os devem confeccionar de accordo com os textos regimentaes, sob pena de incidirem na sua sancção, que é, precisamente, dos projectos não serem recebidos pela Mesa.

E accrescentou:

"Desde que o projeto de proposta de reforma constitucional contravem os dispositivos regulamentares — e tanto assim que a Mesa o reconheceu e foi necessario que ella o corrigisse, collocando a transcripção dos artigos a que as emendas se referem — a Mesa, "data venia", cumpriria rigorosamente o regimento se applicasse a sancção que, repito, é do não recebimento do projecto.

Não se póde argumentar mais que o projecto tenha satisfeito essa exigencia, por que é a propria Mesa quem se substituiu aos autores do projecto de proposta, mandando transcrever, ao envez desses autores, os dispositivos da lei referidos no projecto."

Adeantou o sr. Bergamini que o presidente, guarda do regimento, seu fiel executor, devia, como das outras vezes, ser inexoravel na sua applicação, maximé em se tratando de projeto cuja relevancia não precisa ser encarecida, devolvendo a proposta a seus autores, afim de que a colloquem em harmonia e respeito com as prescripções da lei interna votadas, precisamente, para o caso "in specie".

O sr. Arnolfo Azevedo, resolvendo a questão formulada, declarou que ella nada mais era do que a reproducção da que o sr. Bergamini levantára na vespera. Poderia ficar na solução, então, dada. Devia, no emtanto, adduzir mais algumas considerações em defesa de sua decisão. E accentuou:

"A proposta de emendas á Constituição veiu assignada por 112 srs. deputados: mais do que a maioria absoluta dos membros da Camara. Não ha duvida que á Mesa cabe fazer cumprir o regimento, na parte que lhe compete, mas por outro lado tambem incumbe á Camara dar ao seu regimento a interpretação authentica, mais authentica de que a da propria Mesa. Ora, se 112 srs. deputados entenderam de apresentar a proposta de emendas pela fórma como o fizeram, seguramente não pensaram estar infringindo o regimento e á Mesa cabia apenas preencher as lacunas deixadas pela maioria da Camara, na apresentação de seus projectos, mandando completal-os pela inclusão dos artigos da Constituição ao lado das emendas offerecidas."

O sr. Adolpho Bergamini, extranhando a argumentação do presidente, consultou a Mesa se a Camara, apresentando, por seus deputados, projecto com a assignatura de duas terças partes, já não diz da metade, de seus membros, está acima do regimento... Não nega que a Camara póde resolver os casos controvertidos do regimento; póde reformar o regimento, mas só o poderá fazer nos termos da lei interna, quando consultada. Sem que se lhe formule uma consulta ou sem que haja uma provocação qualquer, a sua manifestação, pela simples assignatura de um projecto, não deroga o regimento.

O sr. Arnolfo, porém, manteve sua decisão, accrescentando ainda que se a Camara quizer votar com alguma preterição de seu regimento, exerce a funcção soberanamente.

O ENSINO PRIMARIO E O PROFISSIONAL

Mais uma emenda obteve numero sufficiente de assignaturas e será, por isso, recebida pela Mesa. E' de autoria do sr. Afranio Peixoto e está assim redigido:

"Art. 35, ns. 3 e 4, substituam-se:

3º — Provêr a direcção racional do ensino primario e regular o ensino secundario, dirigidos e custeados pelos Estados, mediante o fundo de educação creado por leis especiaes, ajudando o desenvolvimento delles em todo o territorio do paiz onde se mostrem deficientes.

4º — Fiscalizar o ensino profissional primario dos artifices e operarios, o ensino profissional secundario das profissões liberaes, o ensino technico superior e o ensino superior scientifico e literario, dirigidos e custeados pelos Estados, pelos Municipios ou por associações privadas idoneas."

A LEI SECCA

Tambem de autoria do sr. Afranio Peixoto, está angariando assignaturas outra emenda, que estabelece, entre nós, a "lei secca".

Esta a emenda:

"Onde convier: E' prohibida a producção e o commercio de bebidas alcoolicas."

COMEÇA HOJE, O PRASO

Hoje começa a correr o praso de dez dias uteis, estabelecido pelo regimento, para o offerecimento de emendas á proposta de revisão.

Finda essa formalidade, o projecto será enviado á commissão especial, para que esta emitta seu parecer.

Menores para os patronatos agricolas

A policia faz embarcar, hoje pela manhã, para os patronatos agricolas de S. Paulo 34 menores, muitos dos quaes apanhados ao abandono nas ruas.

Boletim da Sociedade de Odontologia de Bello Horizonte

A exemplo do que se faz aqui, a Sociedade de Odontologia de Bello Horizonte começou a editar um "Boletim", cujo primeiro numero hontem recebemos. Feito nos moldes das revistas deste genero, o "Boletim" occupa-se de interessantes assumptos que dizem respeito a odontologia e que são tratados pelos membros mais conspicuos da classe da capital mineira.

Expediente

ASSIGNATURAS

Brasil	Anno......	60$000
	Semestre.	35$000
Exterior	Anno......	140$000
	Semestre.	80$000

As assignaturas de semestre e anno terminarão sempre em 30 de Junho e 31 de Dezembro, respectivamente.

Numero avulso	200 rs.
Idem no interior	300 rs.
Idem atrazado	400 rs.

PUBLICAÇÕES
(Preço por linha)

1ª pagina	1:500$000
2ª pagina	1:200$000
3ª pagina	1:000$000
4ª pagina	1:500$000
5ª pagina	900$000
6ª pagina	800$000
7ª pagina	700$000

Annuncios e reclames commerciaes continuam de accôrdo com a tabella em vigôr.

TELEPHONES:
Director, 1558 C. Redacção 5698 C. Administração, 37 C.

Endereço telegraphico "Correomanhã".

AGENCIAS DE ANNUNCIOS

São nossos agentes geraes nesta Capital os srs. Lima & Comp., Ltd., Largo da Carioca n. 15, sobrado, e em São Paulo, os srs. Silva & Pimentel, rua 15 de Novembro 61, sobrado.

E' nosso agente distribuidor em São Paulo o sr. José Lodeiro, á rua Direita 53-A, sala 3, 1º andar o qual está autorizado a receber assignaturas para este jornal.

AOS INCAUTOS

Chamamos a attenção dos nossos annunciantes para só pagarem as suas contas aos cobradores autorizados pelo *Correio da Manhã*, pois um vigarista que se assigna A. Villas Bôas tem recebido indevidamente diversas contas deste jornal.

A LENDA DO PUNHAL

— Não ha aqui, nestes cafundós de Pastos-Bons, quem não conheça o facto. Ande ahi de casa em casa, por essas fazendas, por esses povoados, nesses campos, nesses morros, que todo o mundo lhe contará a historia tal qual lhe estou contando.

Não ha quem não conheça o facto nestes sertões.

Uma feita appareceu por aqui um moço engenheiro quando estavam esticando os fios do telegrapho. Contei-lhe toda a historia do punhal. Elle ouviu, sorriu e, depois, movendo os hombros, disse com ar assim de pouco caso: — E' lenda.

Lenda! Lenda é a avó delle! Pois se eu vi! Vi como a coisa se passou; vi tudo com estes olhos que a terra, até agora, não quiz comer.

Aquillo foi pelo anno de 1823. Andavam estes sertões por aqui e os sertões lá mais para deante, numa zoada que parecia pé de vento com trovão. Pipocava fogo por todos esses cantinhos de serra, por essas mattas, nessas estradas. Póde-se mesmo dizer que não havia um buraquinho deste Maranhão de Christo onde não se escondesse o canno de um clavinote ou de um bacamarte, vomitando chumbo.

A guerra começou por bem dizer do pé p'ra mão, sem a gente dar por ella. Começou ao chegar a noticia de que, lá na côrte do Rio, o senhor D. Pedro tinha feito a independencia. Portuguez, neste sertão, era em cardume. E, quando a noticia chegou, elles se assanharam que nem maribondo quando lhe mexem na casa. Que não, que não! Que isso de independencia era conversa fiada, que o Maranhão era delles, que o Maranhão era do rei de Portugal!

O povo, era natural, zangou-se. Que historia era essa? Pois o Maranhão não era tambem Brasil?!

E dahi partiu a briga. No principio — discussão, falatorio; depois, como elles quizessem continuar a mandar na gente como dantes, a luta começou.

Por toda essa brenha que por ahi vae, ouviu-se o grito de mata "marinheiro"! Quem tinha espingarda velha concertou-a; quem não tinha espingarda foi compral-a. Os homens ricos, filhos da terra, esses distribuiram armas á custa delles, formavam bandos e saiam p'ra cá, p'ra ali, p'ra acolá, onde houvesse com quem brigar.

Era um matar de gente que até fazia dó.

Mas, a coisa só engrossou mesmo quando o Fidié, deixando o Piauhy, veiu cercar Caxias. Ahi não foi mais briguinha, foi guerra de verdade, guerra feia, de dia, de noite, combates abertos peito a peito, durante horas, durante dias, debaixo do fogo.

Era um portuguez damnado, aquelle Fidié! Por onde passava, com as tropas, parecia fogo num tabocal. Destruia, arrasava tudo. Quando saiu de Caxias, quando afinal foi lá vencido, a cidade não parecia uma cidade — era uma tapera.

Mas, como ia dizendo: nestes cafundós de Pastos-Bons, a coisa só pegou fogo de verdade quando o Fidié cercou Caxias. Se os nossos irmãos estavam soffrendo e morrendo lá em cima, nós não podiamos ficar parados, sem matar gente aqui em baixo. E todo o mundo se assanhou.

Foi espingarda velha a funccionar...

Os portuguezes, como era natural, armaram-se tambem. Não sei quanto tempo o fogo pipocou nessas chapadas.

Ah! não houve quem não pegasse em páo furado: homens feitos, velhos, rapazinhos, e até mulheres e até meninotes. Só as creancinhas de peito não entraram no barulho.

Eu era menino, meus doze annos... Fiquei com o dedo duro de tanto puxar gatilho.

Foi justamente nessa época que se deu a historia do punhal. E foi aqui, aqui mesmo, no largo da matriz. Por aquelle tempo, essa egreja que ahi está já era tão velha como hoje é. O São Bento, que está lá dentro, no altar-mór, já tinha fama de milagroso. Um cégo de nascença teve luz nos olhos ao lhe beijar a toalha do altar. Uma velha, entrevada desde menina, andou, ao ser trazida para a egreja. Bastava que alguem em perigo gritasse — Valha-me meu senhor S. Bento de Pastos-Bons! para que o perigo desapparecesse.

Foi num dia de guerra, aqui mesmo no largo. A gente vinha brigando desde o amanhecer. O bando dos portuguezes era maior que o nosso, muito maior, mas que diabo! já que a gente havia entrado na luta, em defesa da terra que era nossa, era feio fraquejar. E ninguem esmoreceu.

Ali pelo meio-dia, a coisa ficou feia — ninguem, do nossa gente, tinha mais nos polvarinhos um punhado de polvora. Mas era feio fugir, era feio fugir! O remedio era fazer das tripas coração e tocar p'ra frente. E foi o que se fez. Cada qual puxou a sua faca da cintura e tome facada na barriga do inimigo.

Não ha chumbo, não ha bala, deante da faca do sertanejo. Os portuguezes começaram a sentir desvantagem. Emquanto elles carregavam as espingardas, nós lhes varavamos o peito com as "bicudas".

Se não usassem as mesmas armas, estariam perdidos. Os bichos comprehenderam... atiraram fóra os páos furados e toca a esfaquear.

Horrivel, Horrivel! Ainda hoje me arrepiam os cabellos ao lembrar-me daquella briga a ferro frio, da sangueira que se derramou por toda a extensão deste largo...

Foi bem defronte ali da egreja que se deu o tal caso que o sertão inteiro conhece.

Como vossa senhoria deve saber, numa luta a ferro frio, mesmo na guerra, a gente briga dois a dois. Ferro de lá, ferro de cá, até que um dos dois caia sangrado, com as tripas de fóra.

A cincoenta metros da porta da matriz brigavam dois rapazes. Um maranhense, outro portuguez. O portuguez de punhal o maranhense de faca. Golpe á esquerda, golpe á direita — eram turunas os dois bichos. Mas houve um momento em que a faca escapuliu da mão do maranhense. O outro investiu de punhal armado.

O remedio ali era fugir. A porta da egreja estava aberta. E, desarmado, o rapaz correu no rumo da porta. O portuguez seguiu atrás, o punhal luzindo, o braço prompto para descarregar o golpe. Já estava mesmo o punhal juntinho do cangote do brasileiro.

Mas nesse momento o perseguido foi botando o pé no batente da porta da egreja. E mal foi botando o pé gritou: — Valha-me meu senhor S. Bento.

O milagre, o verdadeiro milagre, o maior milagre que já viu nestes sertões. Uma labareda se abriu na mão do portuguez. Era a lamina do punhal que ardia.

O homem ficou parado como uma estatua. E a lamina ficou ardendo, ardendo, chiando, com uma luz tão clara e tão viva que toda a egreja e todo o largo se illuminaram.

E ardeu inteirinha, de alto abaixo. O portuguez ficou apenas com o cabo do punhal na mão.

Só ahi é que elle se pôde mover, para cair de joelhos no batente da porta.

Viriato Corrêa

Topicos & Noticias

O tempo

BOLETIM DA DIRECTORIA DE METEOROLOGIA

Previsões para o periodo de 6 horas da tarde de hontem até 6 horas da tarde de hoje:

Districto Federal e Nictheroy — Tempo, bom, com nebulosidade.

Temperatura — Noite fresca, com minima entre 13º e 15º; ligeira ascensão de dia.

Ventos — Normaes, predominando os do quadrante norte, frescos.

Estado do Rio — Tempo, bom, com nebulosidade.

minima entre 13º e 15º; ligeira ascensão de dia.

Estados do sul — Tempo, bom, com nebulosidade, no Paraná e S. Paulo; bom, passando a instavel, em Santa Catharina, e perturbado, com chuvas, no Rio Grande.

Temperatura — Em ascensão.

Ventos — Variaveis, predominando de norte a oeste, com rajadas no extremo sul.

Nota — Não foram recebidas as informações meteorologicas expedidas entre 9 ½ e 10 horas dos Estados de Matto Grosso, Goyaz, Bahia e Minas.

Synopse do tempo occorrido — No Districto Federal (de 6 horas da tarde de ante-hontem até 3 horas da tarde de hontem) — Confirmando a previsão hontem feita, o tempo foi bom durante todo o periodo, com céo limpo e nevoeiro fraco pela manhã. A noite foi fria, mantendo-se a temperatura estavel de dia. As médias das temperaturas extremas dos postos do Districto Federal foram 28º,4 e 12º,9 e as temperaturas extremas do Posto Meteorologico foram: maxima 27º,6 e minima 16º,0, verificadas, respectivamente, á 1 hora e 40 minutos da tarde e 6 horas e 35 minutos da manhã. Os ventos foram normaes, caindo a brisa, fresca, á 1 hora e 38 minutos da tarde.

Em todo o paiz (de 9 horas da manhã de ante-hontem ás 9 horas da manhã de hontem) — Zona norte: devido á absoluta falta dos despachos usuaes, não podemos fazer a synopse desta zona.

Zona centro: nas 24 horas o tempo foi bom, mantendo-se ainda bom esta manhã, ás 9 horas. A temperatura foi estavel. Devido á absoluta falta dos despachos usuaes de Goyaz e Matto Grosso, não podemos fazer a synopse destes Estados.

Zona sul: nas 24 horas o tempo foi bom, conservando-se ainda bom esta manhã ás 9 horas. Geou esta madrugada em Palmas, Curityba e Castro. A temperatura foi estavel.

Menores temperaturas — 1º (abaixo de zero) em Palmas e 0º em Passa Quatro e Rio Negro.

Estado do mar na costa do paiz: — Espelhado, em Itabapoana e Florianopolis; tranquillo e chão, nos demais pontos da costa do paiz, do Districto Federal á Santa Catharina.

Regiões sem chuvas — Ha mais de 15 dias: Januaria, S. Francisco e Montes Claros.

Tendencia do nivel das aguas do rio Parahyba — Estacionario em Jacarehy e Porto Novo do Cunha e entre S. Fidelis e Campos e baixando ligeiramente no resto do curso.

O Senado recebeu, hontem, a visita do parlamentar e jurisconsulto norte-americano Guy D. Goff, o qual — diz um jornal — referindo-se á nossa Constituição, mostrou conhecel-a profundamente, considerando-a perfeita e, em muitos de seus dispositivos, superior a dos Estados Unidos.

A revisão do pacto de 24 de fevereiro sempre fez parte do nosso programma, mesmo quando os actuaes "revisionistas historicos", governados pelo chicote de Pinheiro, não admittiam que se pensasse sequer em modifical-o, fôsse ligeiramente, embora.

Os seus defeitos são, não ha duvida, grandes e numerosos. E foi porque os julgassemos assim que, ha mais de vinte annos, desfraldámos nestas columnas a bandeira reformadora, pedindo, clamando por uma revisão honesta e liberal, que satisfizesse aos reclamos da opinião publica e correspondesse ás necessidades urgentes do paiz. Os mesmos homens que, hoje, batem palmas ao projecto do sr. Herculano de Freitas respondiam, então, ao nosso appello com disparterios e invectivas, por detrás das quaes logo se percebia, dominadora e machiavelica, a figura de bronze do caudilho gaucho.

Por isso nos sentimos perfeitamente bem, não só para não acceitar o caracter de opportunidade que á época presente, de duvidas e de incertezas, querem emprestar á revisão os aulicos enthusiasmados do Cattete, como para não acceitar os pontos de vista da maioria em relação a assumpto tão grave e tão importante.

Certo, o sr. Guy D. Goff, jurisconsulto eminente, exagerou ao referir-se á nossa Constituição. Ella não é a melhor do mundo, mas tambem não é das peores.

O facto, porém, de não ser a melhor não justifica que se pretenda deturpal-a, revolvendo-a de *fond en comble*, desfigurando-lhe a physionomia, interpretando de um modo opposto os ideaes de um tão luminoso liberalismo que inspiraram os constituintes de 91, unicamente pelo prazer de botar abaixo, de negar, de destruir.

Ou se faz uma revisão ampla, mas generosa, no sentido sempre de avançar e não de retroceder, ou a Constituição continua como está, até que venham aquelles *temps meilleurs* de que nos falava o ironico Anatole... Do contrario, não vale a pena.

Fizemos ver, um dia destes, que os lavradores paulistas não tiveram a honra de ser préviamente ouvidos, desde o famoso Convenio de Taubaté, sobre os processos utilizados em pról da valorização do café. Salientámos, a proposito do assumpto, a iniciativa louvavel do sr. Mello Vianna, quando agora cogitou de promover a melhoria da situação daquelle producto, de procedencia mineira, nos mercados estrangeiros.

Quasi á mesma hora em que appareciam aqui as nossas ponderações, um jornal paulista divulgava o communicado de um grupo de lavradores do Estado, no qual se encontra identica advertencia. Só se comprehende a valorização — dizem os missivistas — quando o valor de determinado genero não lhe cobre as despesas.

Parece que os lavradores paulistas não se sentem mal com a compensação de 30$000 por dez kilos de café. Afigura-se-lhes que, se ha, realmente, motivo para uma campanha de valorização, ella devia collimar a estabilidade do preço compensador e nunca a tentativa perigosa para uma alta indefinida. E perguntam, com um bom senso economico muito certo, os lavradores a que alludimos: "De que nos serve elevarem o café *no termo* a 50$000 por 10 kilos, se fecham as portas á entrada do disponivel?"

E concluem mostrando que o resultado é o sacrificio de avultados capitaes na tal campanha valorizadora, agora inteiramente entregue ao Instituto Permanente de Defesa de Café, e aos torradores norte-americanos. E a lavoura, que é quem paga a aventura, está sendo arrastada na vertigem da valorização agora muito preoccupada em cobrir os prejuizos causados pelas especulações.

A Camara, ou melhor, a maioria, o anno passado, votava um regimento, feito de encommenda, para realizar a revisão constitucional, sem os embaraços da opposição e atropelos dos independentes. Evidentemente, embaraços e atropelos, de que aqui se fala, para a maioria nada mais são, na realidade, do que as impertinencias dos que não dizem amen ao situacionismo.

Mas, eis que a reforma terminou caindo, na Camara, já muito tarde e a mesa está visivelmente empenhada em correr. E' em virtude desta pressa que a proposta encabeçada pelo sr. Herculano de Freitas lá está, sem obedecer a exigencias do proprio regimento, que se fizem contra a minoria. A mesa, em principio, quiz sanar a falta, declarando, por antecipação, que os avulsos, que iam ser discutidos, estavam de accôrdo com as formalidades regimentaes. E, como não era isso, e porque seria impossivel, de prompto, sanar a falta, não hesitou o presidente, hontem, em affirmar que a maioria podia reformar o regimento, e, portanto, assignando 112 deputados, a proposta, tal qual estava, tinham implicitamente sanado a falha, com a alteração tacita do regimento.

A explicação não satisfez. Em todo caso, a affirmação não deixa de ser um signal dos tempos. Não admira que, amanhã, o presidente, com os seus 112, declare *regimentalmente* que, para os effeitos da passagem da reforma, a opposição não existe...

Quando um pobre desgraçado, premido, muitas vezes, pela miseria e pela ignorancia, afrouxa as resistencias moraes e delinque, conhecida a sua falta, a sociedade inteira o invectiva e, não raro, insulta.

Entretanto, um grande crime, vultoso e retumbante, planejado fria e calmamente, por meio de ardis e simulações, de astucia e fraude, desde que encha fartamente as algibeiras dos meliantes, não póde, siquer, ser divulgado livremente nos seus pormenores e consequencias, devendo o jornalista medir e pezar as expressões que a vibração dos seus nervos fariam explodir.

Essa a justiça dos homens. *Audacia fortuna juvat!*

Dois individuos delinearam um plano segundo o qual canalizariam para o seu dominio pessoal milhares de contos de réis do Thesouro publico; para isso teriam de enxovalhar o nome augusto do mais alto tribunal judiciario do paiz. A empreitada era de uma audacia inominavel, mas affrontaram-n'a, com calculo e disposição.

Havia uma revista forense e elles immiscuiram-se na empreza. Apoderaram-se della, que, por viver honestamente, não estava em prosperidade.

O presidente do Supremo Tribunal era infenso a firmar contrato que onerasse os cofres publicos, manifestára-se nesse sentido em 1914. Mister fazia-se conquistal-o. Approximaram-se do velho juiz, alquebrado pela edade e pela molestia, trabalharam-lhe o espirito, insinuaram-se por todos os meios, chegando a, sob o pretexto de necessidade de repouso, attrahil-o cremos que nas férias de 1920 ou 21, á formosa Ilha de Paquetá onde se hospedaram na mesma casa, privando na intimidade desse ancião durante cerca de dois mezes.

Demoveram-n'o afinal. Obtiveram-lhe a assignatura em contrato oneroso, que lograram, por manobras solertes, fazer approvar pelo Congresso.

E assim, geitosamente, foram dilatando as proporções do negocio, até rebentar o escandalo: vinte e um mil contos lhes foram pagos, além de cerca de outra dezena de milhar para viagem á Europa, requisição de material, etc., não falando na colossal importação de papel, cimento, azulejos, adereços, botões, o diabo, com isenção de todos os impostos. Os ministros do Supremo Tribunal, em protestos eloquentes, varreram de sobre si qualquer responsabilidade na maroteira: deputados e senadores deram expansão á justa indignação que a monstruosidade causa; a Camara nomeou uma commissão parlamentar para apurar responsabilidades.

A repercussão do facto abalou a sociedade inteira. Todos podem desabafar, todos, menos os jornalistas.

Ha uma palavrinha destoante numa noticia?

A ameaça não tarda; o processo não demora, com todos os matadores, sob a severidade draconiana da lei de imprensa. E' o que succede no caso vertente. Os nossos collegas do "Jornal do Brasil" já foram citados para ir ao pretorio afim de pagarem caro a audacia de haverem reflectido a opinião publica condemnando os directores da "Revista do Supremo Tribunal".

E' sempre assim. Os pequenos delictos contra a propriedade levam os desgraçados á cadeia; nas grandes batotas vão para o carcere os jornalistas que as desnudam.

Será sempre assim a justiça dos homens?...

Segundo rezam as noticias, hontem propaladas, parece que o sr. Alaor Prata tambem anda com vontade de enveredar pelo caminho das realizações... Que irá elle fazer, Santo Deus? Uma escola? Um hospital? Nada disso: o sr. Alaor Prata vae mandar construir mais um andar no edificio da Prefeitura Municipal.

Ahi está uma ameaça de realização que nos deixou boquiabertos. Acompanhamos com sympathia a administração do sr. Alaor Prata, porque elle, coitado, succedeu ao sr. Carlos Sampaio, de saudosa memoria; é, portanto, o herdeiro de uma massa fallida. Recebeu um espolio arruinado. A Prefeitura, cujos cofres lhe entregaram raspados, e com a obrigação de arcar com uma divida consolidada que consome mais de sessenta mil contos da sua renda, é realmente uma prebenda capaz de fazer cabellos brancos. Natural seria que o seu prefeito merecesse o amparo dos que trazem na consciencia um pouco de piedade... Acompanhamol-o, pois, com dó e sympathia.

Agora, porém, se annuncia que o sr. Alaor Prata vae sair da sua inercia para fazer qualquer coisa. Esperavamos que mandasse calçar as ruas esburacadas, que construisse uma escola ou um hospital, mas nos informam que a obra da qual teve a iniciativa é mais um andar para o edificio da Prefeitura. Justifica-se a engenharia: a burocracia está apertada no palacio da rua José Mauricio... Mas os indigentes sem hospital, a que a municipalidade deveria dar abrigo, quem pensou jámais em soccorrel-os? E as creanças obrigadas a frequentar os pardieiros onde a Prefeitura faz a sua instrucção, quem dellas já se lembrou? Ah! se reventesse em seu beneficio o dinheiro que vae ser gasto com o terceiro andar da Prefeitura...

Deverá começar a 10 do corrente, no edificio do Juizo Federal, em São Paulo, a inquirição das testemunhas arroladas na denuncia apresentada pelo procurador da Republica, na secção paulista, contra o deputado estadual Hilario Freire, accusado de fraudes no pleito realizado a 25 de abril. Esse processo, que passaria talvez despercebido, mesmo porque ninguem tem, hoje em dia, a ingenuidade de acreditar na punição de qualquer graduado fraudador do suffragio, está despertando interesse, principalmente por um motivo.

Eil-o, em poucas linhas: ao mesmo tempo que o *leader* da Camara dos Deputados de São Paulo, sr. Antonio Covello, no parecer, já ha muito votado, sobre a eleição do setimo districto, pede severo castigo para os suppostos autores de fraudes contra o candidato official Matta Cardoso, o *Correio Paulistano*, orgão official, ataca a attitude da Justiça Federal, por ter sido instaurado processo contra o deputado Hilario.

Como é possivel tomar a serio a apparente correcção desses politicos? Elles querem um Codigo para seus dilectos affilhados e outro para os adversarios. Não se contentaram com a depuração do contendor do sr. Matta Cardoso e já não se satisfazem com a punição dos indigitados autores de fraudes contra seu partido todo poderoso.

Não se pejam de pretender a justiça bifronte, com um olho bem arregaçado para innocentar os amigos, e outro fechado, o que fica do lado da espada, para que os adversarios não escapem ao severo castigo.

E, ainda exigem, por fim, que o povo não se ria, gostosamente, dessas attitudes...

Hontem, na Camara, á tardinha, correu uma noticia que não podia deixar de alarmar os que se interessam realmente por uma ampla devassa, no caso do grande escandalo da *Revista do Supremo Tribunal*. Sabia-se que o Banco do Brasil completára o pagamento dos 21 mil e tantos contos, em libra papel, aos exploradores da famosa publicação. A razão do espanto desta noticia está em não se comprehender que o Banco precipitasse tal pagamento, quando o escandalo vae ser agora devassado pela propria Camara, que acaba de nomear e constituir a sua commissão de inquerito, para tal fim...

Mascotte

Pó de arroz finissimo

Formula franceza

(1670)

Pontos nos ii

Determinadas rodas politicas e uns certos jornaes forcejam para que se estabeleçam duvidas sobre a authenticidade das entrevistas concedidas nesta capital pelo presidente de Minas. Quanto á desta folha, ha circumstancias definitivas que a comprovam. Convém accentuar aqui esses pormenores. Solicitado a falar, através do *Correio da Manhã*, acerca dos graves problemas do momento, o sr. Mello Vianna não só acquiesceu de prompto, como tambem demonstrou, sem reservas, o proposito de nos transmittir, afim de que as divulgassemos, as suas idéas, expondo-as em moldes mais largos do que os de uma palestra fortuita; e, assim, tendo fixado logo em nosso primeiro encontro varios assumptos, quiz frizal-os com maior meditação em dois outros encontros, que nos proporcionou. Dest'arte, as suas palavras não foram pronunciadas ao acaso, sujeitas a falhas de memoria do jornalista que as ouviu, mas dormidas, antes do repto sincero e elevado pelo qual acordaram o paiz.

Não adulteramos, numa virgula sequer, o que nos disse s. ex. E commentando o que s. ex. nos disse, abstraimos da nossa critica impessoal o relêvo dos contrastes salientaveis aqui e alli. Acima do coaxar soturno dos pantanos viamos luzir uma expressão de autonomia civica; acima do impatriotismo dos que animam odios, viamos o impulso dessa consciencia alta, que propugnava e encarecia a paz, em nome da liberdade, e a liberdade, em nome de sagrados interesses da patria; acima de tudo, viamos, singularmente, um espirito que, no Brasil, brunia e rebrunia o surrado vocabulo — povo — e o mostrava como o senhor absoluto do unico imperio deste instante universal.

Não nos interessaram, no trato do episodio, os effeitos da bella e rude sinceridade do sr. Mello Vianna em relação aos correligionarios do seu grupo ou á politica que estranhou o gesto do homem. Apenas o facto em si merecera as interjeições da nossa surpresa deante desse signal de vida na necropole enregelada. Nutrimos pelas tricas e intrigas das facções completo desprezo. Ellas não nos attraem. Sempre lhes voltámos as costas. Mas porque não havemos de admirar a attitude nova que se sobrepõe á dos musulmanos genuflexos?

O numero de ante-hontem do *Minas Geraes*, orgão official dos poderes do Estado, confirmando a orientação seguida em nossa entrevista ou, para melhor, alargando-a, assentou no seu editorial: "Todo o Brasil applaude, em manifestações inequivocas da opinião publica, os processos de administração e de politica do illustre mineiro, que encarna as mais legitimas e ardentes aspirações nacionaes do momento, prégando e praticando os principios que urge defender em bem da grandeza e civilização do paiz. Por isso, nas manifestações populares, com que Bello Horizonte, interpretando o sentir de toda a terra mineira, recebeu hontem o chefe amado do nosso governo, havia o jubilo intenso da ufania que sentimos todos de vêl-o elevando o nome de Minas no seio da Federação, quando, pela sua palavra e pelos seus actos, affirma á nação que entre as nossas montanhas ainda não morreu aquelle espirito de liberdade que tantos martyres sacrificou ao despotismo, para a victoria de um regimen politico que nos tornasse grandes e fortes pela egualdade e fraternidade de todos, dentro da lei. Respeitando sempre a lei, mas sempre fiel aos dictames do liberalismo, da tolerancia e da concordia, Minas é a mesma Minas do ensinamento profundo do *sub lege libertas* de sempre." Em que differem essas arguições officialissimas das declarações que o sr. Mello Vianna nos communicou?

O presidente de Minas recebeu aqui e depois em Bello Horizonte as homenagens excepcionaes de que se orgulha, pelo grande motivo daquelle seu repto. Os seus meritos não mudaram do dia para a noite, mas, apezar dos seus meritos, s. ex. não despertava antes o carinho enthusiastico, a estima publica, que o enaltece agora. Applaude-o a nação quando elle diz, por exemplo: "Façamos que a democracia seja uma verdade: o governo do povo pelo povo." Impugna a nação os que se contrapõem a esta formula democratica, dizendo accintosamente: "Os politicos é que escolhem o candidato á successão presidencial." Bello Horizonte ouviu ao chefe acclamado de Minas conceitos desta ordem, e o applaudiu delirantemente por elles: "Os governantes procurem orientar-se na consulta honesta e sincera da opinião, porque só assim poderão cumprir e realizar a sua missão." Aqui, demos curso a palavras suas quasi identicas, e as massas cariocas rodearam-no de sympathias, devido a isso.

Ha susceptibilidades em cheque? Avenham-se com o sr. Mello Vianna. Nós nos conservamos onde estavamos — fóra da politicagem.

O Lloyd Brasileiro é uma empresa officializada que possue dois directores, o sr. Antonio Sabino Cantuaria Guimarães, director-technico, e o sr. Alberto de Andrade Figueira, director-thesoureiro. Esta é a composição na fórma dos estatutos. No fundo, porém, o director que manda e desmanda, o super-director, é o sr. Cantuaria, capitão de corveta do serviço activo da Armada trabalhando para uma casa commercial.

Quando, ha mais de dois annos, elle se transferiu para lá, o seu primeiro cuidado foi declarar que ia fazer rigorosas economias. O Lloyd estava fallido e era urgente rehabilital-o. O sr. Cantuaria demittiu funccionarios e operarios em massa, muitos dos quaes tinham dez, vinte e trinta annos de emprego. Eram as economias...

Agora, segundo o parecer do conselho fiscal publicado no relatorio do exercicio de 1924, vê-se que só de percentagem á feliz directoria a empresa deu, no dito exercicio, 248:579$474. A' custa de centenas de pobres homens chefes de familia corridos do Lloyd a pretexto de economia, o grande economizador póde metter no bolso, em doze mezes, a bagatella de 124:289$737! Eis aqui os lucros do sr. Cantuaria, afóra o resto...

Qui trompe-t-on ici?

Não ha na citação o menor prurido de exhibição erudita. A época, essa época em que tão lamentavelmente se misturam a tragedia e a farça, é que nos leva irresistivelmente a pensar em Molière.

A revisão constitucional teve como pae e padrinho o "leader" de São Paulo, o Estado, que se dizia disposto a lançar a candidatura do sr. Washington Luis, adversario declarado da mesma revisão. Esse "leader" fez discutir, redigir e apresentar o projecto de reforma a nove pontos, com a trava aberta, caracterizando seu labor pela celeridade, entrando noite a dentro e madrugando, na ancia de apressar.

Mas collocado o projecto sobre a mesa da Camara, o "leader", autor, discutidor, aprsentador e relator, partiu para São Paulo.

O presidente da Camara, tambem paulista, depois de considerar o projecto urgentissimo, já acceita prazos até pelo criterio mais razoavel como se toda a razão de pressa tivesse desapparecido. E S. Paulo, ainda elle, convida os que considera mais representativos em varias bancadas da Camara para irem agora a São Paulo, ver como cresce o café e apreciar os aspectos do Guarujá.

E' bico ou cabeça?

A morte do dr. Indefonso Soares Pinto, occorrida ha tempos em Porto Alegre, deu motivo agora a que se verificasse ali uma grande novidade. Homem politico, influindo pelo seu prestigio na administração rio-grandense do sul, ex-secretario de Estado, ex-deputado federal, professor da Escola Militar, o extincto deixou uma fortuna inventariada e julgada em um unico immovel, que se avaliou por vinte e um contos de réis.

Os velhos amigos e correligionarios, a este respeito, renovam-lhe os necrologios já feitos, exaltando a honradez do politico e administrador que occupou posições de destaque e acabou morrendo pobre.

Realmente, o caso não é commum. Pelo contrario. A regra geral é fazer-se fortuna no exercicio dos altos postos publicos. Até já houve um prefeito que, sendo rico, quiz, antes de empossar-se no cargo, mostrar a sua abastança para depois a maledicencia não o calumniar. Apenas, quando voltou a ser um cidadão como outro qualquer, estava rico duas vezes...

A pobreza comprovada do ex-secretario gaúcho, na terra em que elle viveu, não só merece os elogios, como estranheza.

Os trens dos suburbios continuam causando o desespero de quem é obrigado a viajar nelles. Não têm capacidade para transportar os seus passageiros, obrigados, em vista dessa circumstancia, a occupar as plataformas e até os telhados dos wagons cujo interior é uma verdadeira lata de sardinhas, onde a gente viaja comprimida e até sem poder dilatar os pulmões, porque o simples movimento respiratorio se torna impossivel.

Mas como não bastasse isso, nem sequer o horario é cumprido. Os trens, sobretudo quando vêm para a Central, andam sempre atrazados; a regra é passarem pelas estações com cinco, dez, quinze minutos, pelo menos, de atrazo. Triste de quem depende deste meio de transporte, o que é, infelizmente, o caso de grande parte da população carioca.

Gostariamos que nos informassem se os directores e outras pessoas graduadas da administração da Central costumam viajar em seus trens. Estamos quasi apostando que ainda não o fizeram... Lembramonos até, que não ha muito tempo costumava transitar pelas praias de Copacabana um lindo automovel Packard, cujo passageiro ia diariamente retemperar-se na agua salgada. Indagamos e nos disseram que o automovel pertencia á Estrada de Ferro Central do Brasil e o banhista era um filho do seu director.

Ahi está a explicação de todo o desleixo que vae por aquella via ferrea. Seus directores não lhe conhecem os trens. Costumam viajar de Packard...

E' sabido que a commissão de Finanças da Camara tudo está fazendo para *esquecer-se* do credito de 75 mil contos, destinado a pagamento do augmento de vencimentos do funccionalismo, ditado pela carestia da vida, quando esta já estava longe de ser o que é actualmente. Quando se fala de tabella "Lyra", os economisadores das finanças publicas perdem mesmo o socego, e ficam, então, pessimistas, acreditando que o paiz vae á garra. Isto, em face da sorte dos servidores do Estado. Entretanto, esta idéa de apertura parece que deixa de existir, quando se trata, por exemplo, do pagamento de vinte e tantos mil contos, e em libras, á famosa "Revista do Supremo Tribunal", ou quando se pede mais dinheiro para que se conclua o edificio pomposo, em que a Camara quer installar-se, para o anno...

Uma vista de acaso sobre o primeiro relatorio, apresentado ao governador de Pernambuco pelo administrador contratado das Obras Complementares do Porto do Recife, revela, só por si, que o governo do sr. Sergio Loreto, mesmo postos de parte os seus processos oligarchicos e truculentos, não se póde esquivar á pécha de escandalosa e desabusada.

Não será máo esclarecer que o administrador das já famosas obras complementares é o sr. Mario Castilhos do Espirito Santo, engenheiro da Central do Brasil, e por consequencia especialista em assumpto de nenhuma affinidade com o serviço em que se acha. Esse cavalheiro feliz, de um momento para outro, por obra e graça talvez do seu proprio sobrenome, viu-se no gozo de um verdadeiro negocio da China, em que a parte de leão lhe era assegurada por um contrato onde lhe eram garantidos 12 % sobre o que despendesse e algumas vantagens mais, inclusive avultada indemnização em caso de rescisão por parte do Estado.

O singelo relatorio do sr. Espirito Santo, segundo a qualificação que lhe dá o proprio autor, abrange o tempo decorrido de 16 de abril a 31 de agosto de 1923 e recapitula assim os compromissos assumidos até então:

Contas a pagar	1.722:796$322
Material a receber do Estrangeiro ..	2.041:511$460
Contratos e ajustes de serviços	1.696:920$000
Somma......	5.461:227$782

Feita a somma, o relator contratado solicita singelamente recursos para a satisfação daquelles compromissos, que são os principaes da sua administração, explicando "não estarem no total computados os ordenados e salarios que terão de ser pagos ao pessoal em serviço", da data do relatorio em deante.

Por tudo isso que ahi está, o venturoso engenheiro da Central do Brasil, sem arriscar um vintem do seu capital, abiscoitou ainda singelamente, do Thesouro pernambucano, em menos de cinco mezes, nada mais nada menos que seiscentos e oitenta contos de réis. Isso foi só para começar.

A gallinha encantada continuou e continúa a deitar ovos de ouro no terreiro do afortunado contratante. E é para arranjos desse tamanho que o juiz-governador de Pernambuco deseja emprestimo externo e arrasta supplice pelas praças da Europa e da America do Norte o credito do Estado.

A situação da borracha, posta em excepcional evidencia com o "record" de preço, que está ella obtendo, no mercado mundial, e que excede até o limite deixado pelo famigerado "boom", é um problema que devia merecer mais attenção dos homens de governo. A alta imprevista da gomma elastica é como que um golpe do mundo industrial britannico contra o novo imperio industrial do mundo, que vem repontando, depois da guerra, nos Estados Unidos. E, com essa alta, ainda logram os manipuladores da "City" um outro objectivo, que é o estimulo para formação de novas empresas, que invistam os seus capitaes em successivas plantações nas Indias. E para isso a Inglaterra sempre amparou as iniciativas particulares com as garantias de juro.

Esta situação excepcional, de que evidentemente se aproveitam os inglezes, tambem não podia inspirar-nos uma conducta semelhante? E, a este proposito, é bom lembrar que, nos dias de ruina da borracha, se frisava constantemente que não podiamos fazer o que a Inglaterra fez, pelo simples facto de só termos abertos os olhos, quando a fortuna já havia passado, com a sua classica careca, e em que só se vê um unico fio de cabello. Hoje, a fortuna nos bate novamente á porta. E por que não nos apercebemos, como os inglezes, da sua inesperada visita?

Um incidente de ordem, occorrido hontem na Camara, fez-nos conhecer mais uma singularidade do regimen incoherente em que vivemos.

Quando o presidente age ou parece ter agido em desaccôrdo com o regimento, ferindo direitos de qualquer deputado ou da propria Camara, qualquer representante da nação póde interpellal-o e discutir seu acto; mas, desde que o presidente lhe responde, tem que se conformar com essa resposta e não póde falar de novo sobre o assumpto.

Magister dixit!

Ainda ante-hontem, o proprio presidente voltou atrás de uma decisão sua, confessando implicitamente que errára como qualquer humano. Mas o deputado tem que ouvil-o e consideral-o infallivel.

MIGUEL BRAGA — Callista; Quitanda, 79, sob., esq. Ouvidor. Tel. N. 5502. (9676)

Estamos em vespera de ver duplicado em toda a sua extensão o leito da Linha Auxiliar da Estrada de Ferro Central do Brasil. Entre S. Matheus e Alfredo Maia só ha um trecho, situado em Costa Barros, que ainda não foi possivel applicar o melhoramento, visto ser necessaria a derrobada de uma pequena elevação que ali estabelece uma especie de garganta.

Tão raros são esses melhoramentos que, quando apparecem, devem ser recebidos com repiques de sinos. Naquella zona, então, correspondente á Linha Auxiliar, impera a desolação. O povo que a habita amargura uma existencia capaz de dilacerar as fibras do coração mais impedernido.

Agora terá elle a linha dupla. Quando chegará o dia em que conhecerão o sonho maravilhoso da agua canalizada? Todo o progresso está ali paralysado em vista dessa falta. Os campos não se cultivam, e a miseria impera onde a dadiva de algumas gotas d'agua seria capaz de transfigurar aquella região inhospita em um paraiso!

Lembrem-se os poderes publicos dessas zonas abandonadas: dêm-lhes agua, escolas, hygiene, e veremos a riqueza jorrar das suas terras causticadas pelo sol...

INDEPENDENCIA
MOVEIS
Rua do Theatro n. .. (6176)

O presidente Mello Vianna e a sua entrevista ao "Correio da Manhã"

Dr. Mario Rodrigues — Redacção do "Correio da Manhã" — BELLO HORIZONTE, 31 (OFFICIAL) — (URGENTE) — Acabo de receber o seguinte telegramma:

"Tendo sido publicada aqui declaração attribuida v. ex. de que das entrevistas v. ex. divulgadas Rio unica verdadeira é a da "Gazeta" peço v. ex. bondade mandar informar que pelo menos palestra inserta "Correio da Manhã" reflectiu lealmente palavras pensamento illustre presidente Minas. Saudações. — MARIO RODRIGUES".

Cumpre-me responder que não autorizei a declaração de ser a entrevista da "Gazeta" a unica verdadeira. Terá havido equivoco de quem a fez. As entrevistas divulgadas bem traduzem o meu pensamento, aliás externado em varios discursos meus e na mensagem. Saudações cordiaes. — MELLO VIANNA."

NO MUNDO POLITICO

Impressões da Camara

O requerimento do sr. Alberico de Moraes, pedindo a inserção nos Annaes das entrevistas concedidas aqui pelo sr. Mello Vianna, esteve ameaçado de recusa da parte da maioria. E como o absurdo crescesse de proporções, enchendo a casa de duvidas e espanto, procurámos indagar do que havia com certeza.

Em primeiro logar, o proprio *leader* não o acceitava. Uma das entrevistas, elle a considerava bordada de commentarios desagradaveis ao presidente de Minas. Se a Camara queria homenagear o chefe do Estado mineiro, não seria approvando, na integra, as palavras do estadista e as do jornalista que ella se desobrigaria do dever.

Dahi, o trabalho em torno do sr. Alberico, que, na sua justificação, procurou precisar os termos em que a alludida entrevista teria de ser inserida.

—⊚—

Esta era a versão do caso no seio da maioria. Percebia-se, porém, que a coisa era muito differente. Os deputados governistas, notadamente os da bancada mineira, mostravam-se apprehensivos. Não eram sómente as palavras do jornalista que atravancavam o carro. Algumas idéas e expressões do proprio sr. Mello Vianna, pronunciadas com independencia, franqueza e sinceridade, não haviam lisonjeado a muitos elementos do situacionismo, principalmente aos da bancada paulista, que se irritaram. Começaram os murmurios e os máos humores. O incidente tomou vulto. O sr. Nelson de Senna andou ás voltas com o sr. Alberico, para ver se este recuava. E o representante do Districto Federal não pareceu convencer-se...

—⊚—

A questão está, assim, delicada. O que o sr. Alberico solicitou foi a *inserção nos Annaes das entrevistas do sr. Mello Vianna, presidente de Minas Geraes*, conforme se vê do avulso da ordem do dia de hontem. Não requereu a inserção de pedaços das entrevistas. Ou a Camara as approva por inteiro ou não as approva, mesmo porque não se comprehende que seja homenagem o facto de se publicar o pensamento mutilado do homenageado.

Desejará, porventura, a maioria seleccionar, nas entrevistas do estadista mineiro, o que lhe convem e o que lhe não convem? Será tarefa arriscada. Deputado governista, o sr. Alberico poz a Camara em difficuldades para a votação desse requerimento de discussão encerrada.

—⊚—

Duas renuncias na bancada paulista

Foram lidos hontem, na camara, officios dos deputados Plinio de Godoy e José Roberto Penteado, renunciando aos seus mandatos, por haverem sido empossados senadores estaduaes por S. Paulo.

—⊚—

O novo membro da C. de Finanças da Camara

Devido á renuncia do sr. Plinio de Godoy, que era o relator do orçamento da Guerra, verificou-se uma vaga na commissão de Finanças da Camara.

Esse logar foi, hontem mesmo, preenchido pela Mesa, que designou o sr. Collares Moreira.

—⊚—

O governador do Rio Grande do Norte vem ao Rio

Está em viagem para o Rio, aqui devendo chegar amanhã, a bordo do "Zeelandia", o sr. José Augusto, governador do Rio Grande do Norte.

S. ex. vem a esta capital, segundo se sabe, para afastar certos obstaculos que estão perturbando a escolha do seu successor ao governo do Estado.

—⊚—

Irão mesmo fazer uma simples visita?

Devem seguir hoje, pelo nocturno de luxo, para S. Paulo, onde serão hospedes do governo desse Estado, os deputados Lyra Castro (Pará), Magalhães de Almeida (Maranhão), Pedro Borges (Piauhy), Moreira da Rocha (Ceará), Carlos Pessoa (Parahyba), Rego Barros (Pernambuco), Natalicio Camboim (Alagôas), Berbert de Castro (Bahia), Bernardes Sobrinho (Espirito Santo), Cesar Magalhães (Estado do Rio) e Nelson de Senna (Minas Geraes).

Acompanha-os o deputado Oscar Vergueiro.

Diz-se que vão fazer uma excursão de automovel a Santos, Campinas, Ribeirão Preto e outras cidades paulistas. Será mesmo esse o intuito da viagem? Ha quem affirme que não...

—⊚—

A Assembléa Fluminense

Serão hoje installados os trabalhos da Assembléa Legislativa do Estado do Rio, ás 2 horas da tarde. O sr. Feliciano Sodré, presidente do Estado, procederá á leitura de sua mensagem.

Um batalhão da Força Militar fluminense prestará as devidas continencias a s. ex., em frente ao edificio da Assembléa.

O sr. Sarrasani é magnificamente o homem da sua época — emprehendedor e arrojado. Além do vastissimo circo, da grande variedade dos bichos e da alegria dos palhaços, trouxe-nos ainda um jornal illustrado do que é um mimo de gravuras e um compendio revolucionario de linguistica.

Ouçamos o artigo de fundo:

"Um dos fautores que contribuiron o franco eixito de ésta troupa fui o sua organização interna, accessibre o públrico, acentuandose assim o interés como complemento d'un espectaculo que de moito em moito tarde brindase os espontadores."

Isto é apenas o introito, o antigo continúa, fulminante, em fórma de dithyrambo, a nos fornecer outras maravilhas.

Vejamos mais um trechosinho:

"Sarrasani, como os taumaturgos e prestidigitadores que trabalhan a cuda limpeza, deija entrar ó públrico as dependenças que componhen o seu povo circense e que se estabreça um contanto directo. O circo e em verdade um colosal povo, no qual conviven centos e centos de pessoas nos camions trashumantes e moblados con tudo "confort" e d'o que são vecinhos, os animaes, os artistas e os animaes de labore prosaica..."

O animal de labor prosaico que se encarregou da literatura sarrasanica é que merecia um premio de audacia pelo *sans façon* com que maneja a nossa lingua.

Ou talvez seja, quem sabe? algum futurista. Nesse caso, devemos exclamar: — E ainda dizem que a lingua portugueza não é susceptivel de aperfeiçoamento!

A MANIFESTAÇÃO DE AMANHÃ AO PRESIDENTE MELLO VIANNA

(Do correspondente)

Bello Horizonte, 31 (*Do correspondente*) — Turmas de academicos, em automoveis, distribuem neste momento pelas ruas da capital os seguintes boletins:

"*Aos estudantes* — Convidam-se os estudantes de todos os estabelecimentos de ensino da capital para a manifestação de apreço ao presidente Mello Vianna, que se realizará domingo, 2 de agosto, ás 7 horas da noite. Os manifestantes deverão se reunir no Bar do Ponto. — *A commissão*."

Nos seus passeios a pé pelas ruas da cidade o sr. Mello Vianna continua recebendo enthusiasticas homenagens da população.

A manifestação em que os academicos, amanhã, lançarão sua candidatura á presidencia da Republica, promette ser extraordinaria. Todos os municipios do Estado, por seus jornaes, já se manifestaram pela sua candidatura.

Em todas as cidades e villas mineiras o nome do sr. Mello Vianna tem sido acclamado como o de pacificador do Brasil.

O enthusiasmo popular que hoje se observa só é comparavel ao que existiu quando da campanha civilista. Todas as noites grandes grupos populares percorrem as ruas ovacionando o "presidente democrata". Determinou s. ex. entrada franca no Palacio da Liberdade, a qualquer hora, a quem quer que deseje falar com s. ex.

A Prefeitura mandou alargar o Tunnel Velho. Muito bem. Trata-se de um importante melhoramento e é sempre melhor mandar alargar o Tunnel Velho, como está fazendo o sr. Alaor Prata, do que celebrar contratos onerosos com banqueiros americanos, como fez o sr. Carlos Sampaio.

Turmas e turmas de operarios têm sido empregadas no mister de desafogar aquelle meio de communicação da cidade com Copacabana, bairro que dia a dia se vae tornando mais populoso, mais commercial, mais transitado por vehiculos de toda a especie e, consequentemente, mais digno da attenção dos poderes publicos.

Ora, acontece que, para levar por deante a referida obra, aquellas turmas empregam quantidades consideraveis de dynamite, causando essas enormes e repetidas explosões prejuizos bem serios aos moradores locaes, os quaes passam, não só pelo susto, como pelo dissabor de verem partidos os vidros de suas janellas e fendidas as fachadas de suas casas, na sua maioria pequenas e sem grandes condições de resistencia.

O inconveniente poderia ser remediado da melhor maneira, isto é, passando a Prefeitura a usar a dynamite em pequenas quantidades. E' simples e não prejudica a execução das obras.

A Exposição de Artes Decorativas de Paris

Paris, 31 (A. A.) — Convidado pelo commissario geral da Exposição das Artes Decorativas, o esculptor sr. Zadig acceitou um logar no jury da mesma exposição.

O novo gabinete hollandez

Haya, 31 (H.) — O novo gabinete está organizado. Para presidente do conselho vae o actual ministro das Finanças, sr. Colijn. O sr. van Karnebeck continúa na pasta das Relações Exteriores.

Os miseraveis vencimentos dos empregados da E. F. Oeste de Minas

Vivem ainda com o que ganhavam em 1912!

Não é exagero dizer-se que os funccionarios da E. F. Oeste de Minas estão passando privações. Aqui na capital do Estado essa pobre gente vive em casinholas baratas nos bairros dos operarios e anda, de manhã, pelas feiras, a regatear os preços dos generos de primeira necessidade.

Nas reformas, auxilios, bonificações, com que o governo costuma, de vez em quando, illudir a fome do funccionalismo, ainda não foram contemplados esses infelizes que recebem, hoje, no vigor da crise, exactamente o mesmo ordenado que percebiam nos bons tempos de 1912!

Os empregados de todas as repartições publicas daquella época para cá, já tiveram, pelo menos, dois augmentos em seus vencimentos — só os funccionarios da E. F. O. M. continuam estacionados no que ganhavam ha 13 annos. Como se a vida para elles não tivesse encarecido um real.

A tabella comparativa dos vencimentos que percebem actualmente os empregados da Oeste de Minas, Noroeste e Central do Brasil, constitue a melhor prova do que acima affirmamos.

	OESTE		NOROESTE		CENTRAL	
		c/Lyra		c/Lyra		c/Lyra
Director	2:000$000	2:262$500	2:000$000	2:262$500	3:000$000	3:300$000
Ch. Div.	1:500$000	1:725$000	1:500$000	1:725$000	2:000$000	2:262$500
Ch. Contab.	1:000$000	1:187$500	1:250$000	1:456$000	Não existe	
Eng. Resid.	750$000	918$750	1:000$000	1:187$500	1:000$000	1:187$500
Eng. Aux.	750$000	918$750	[illegible]	[illegible]	1:000$000	1:187$500
Thesoureiro	700$000	862$500	1:166$000	1:365$900	1:250$000	1:456$000
Aj. Resid.	600$000	757$500	600$000	757$500	750$000	918$750
Secretario	600$000	757$500	600$000	[illegible]	1:000$000	1:187$500
Contador	600$000	757$500	700$000	865$000	1:250$000	1:456$000
E. Estatistica	600$000	757$500	700$000	865$000	1:250$000	1:456$000
C. Livros	600$000	757$500	700$000	865$000	1:000$000	1:187$500
Fiel Thes.	550$000	703$750	500$000	650$000	750$000	918$750
Almox.	500$000	650$000	1:000$000	1:187$500	2:000$000	2:155$000
Pagador	500$000	650$000	600$000	757$500	500$000	650$000
Ag. Compras	500$000	650$000	Não existe		Não existe	
Insp. Trafego	500$000	650$000	1:000$000	1:187$500	Não existe	
Insp. Locom.	500$000	650$000	700$000	865$000	Não existe	
Sub-insp. T.	400$000	535$000	600$000	757$500	Não existe	
Sub-insp. L.	400$000	535$000	Não existe		Não existe	
Electricista	400$000	535$000	500$000	650$000	Não existe	
Desenh. Ch.	400$000	535$000	500$000	650$000	750$000	918$750
Aj. G. Livros	400$000	535$000	450$000	590$000	750$000	918$750
Aj. Contador	400$000	535$000	450$000	590$000	750$000	918$750
Escrivão Th.	400$000	535$000	400$000	535$000	650$000	810$000
Ch. Off. 1ª	400$000	535$000	700$000	865$000	650$000	810$000
Ch. Off. 2ª	350$000	477$000	500$000	650$000	Não existe	
Ch. Secção	350$000	477$000	Não existe		700$000	865$000
Desenh. 3ª	300$000	412$500	500$000	650$000	400$000	535$000
Aj. Off.	250$000	347$500	Não existe		500$000	650$000
M. Linha 1ª	300$000	412$500	Não existe		450$000	596$000
M. Linha 2ª	250$000	347$500	300$000	412$500	400$000	535$000
Armaz. 1ª	250$000	347$500	Não existe		450$000	590$000
Armaz. 2ª	200$000	282$500	Não existe		400$000	550$000
Professor	200$000	282$500	Não existe		350$000	477$000
Archivista	180$000	255$000	350$000	477$000	350$000	477$000
G. Armazem	180$000	255$000	Não existe		Não existe	
Desenh. 4ª	180$000	255$000	Não existe		300$000	412$500
Ax. Escripta 1ª	180$000	255$000	Não existe		250$000	347$500
Ax. Escripta 2ª	144$000	205$500	Não existe		Não existe	
Ax. Escripta 3ª	125$000	179$375	Não existe		Não existe	
Agente, Crefe de trem, Mach., Telegraphista e Escrip. 1ª	300$000	412$500	400$000	535$000	600$000	757$500
2ª	250$000	347$500	350$000	477$000	500$000	650$000
3ª	200$000	282$500	300$000	412$500	400$000	535$000
4ª	180$000	255$000	200$000	282$500	300$000	412$500
Conferente 1ª	180$000	255$000	200$000	310$000	250$000	347$500

Ha nessa repartição ordenados verdadeiramente irrisorios: um conferente de 2ª classe ganha 144$000, e o 3º, 125$000; e o ajudante de escripta de 3ª classe, que trabalha como qualquer outro de graduação superior, percebe o miseravel vencimento de 96$875.

A differença dos ordenados é, como se vê, clamorosamente injusta.

Para que se torne ainda mais sensivel e impressionante essa luta com a miseria em que vivem os empregados da E. F. O. M., damos, abaixo, a tabella dos preços dos generos de primeira necessidade em 1912 e em 1925.

	Em 1912	Em 1925
Arroz	$400	2$000
Feijão	$240	1$500
Assucar	$500	1$800
Fubá	$300	$700
Toucinho	1$000	3$000
Banha	1$000	7$800
Manteiga	2$500	10$000
Farinha	$120	1$100
Carne	$500	2$800
Leite	$200	$800
Ovos	$300	3$000

Exactamente com o mesmo ordenado que percebiam nos bons tempos de vida barata, vivem, hoje, os empregados da E. F. O. M.; no entanto, a referida via ferrea está em franca prosperidade: — a extensão media do trafego que era, em 1912, de 1.269km, está agora de 2.172km,467, e a receita que foi, em 1912, de 3.811:533$, attingiu, em 1924, a 28.287:870$000.

Não ha muito, um pobre empregado da Oeste de Minas, pae de muitos filhos, vendo que a fome reinava em seu lar, roubou uma machina de escrever e vendeu-a, por uma quantia ridicula a um commerciante. Na policia confessou o seu crime e justificou-o dizendo que o commettera para matar a fome de seus filhos.

As autoridades verificaram que foi, de facto, a miseria que o levou á pratica do delicto.

Serão necessarias provas mais impressionantes para que o governo tome uma providencia qualquer em favor dos infelizes empregados da E. F. Oeste de Minas?

CORREIO OPERARIO

TRABALHADORES AGRICOLAS

Referem de Fortaleza que o governo do Estado tomou energicas providencias contra o despovoamento do territorio cearense, fazendo cumprir uma lei que institue o imposto de [illegible] contos para os agenciadores de homens de trabalho, que se destinem a corporações policiaes dos Estados vizinhos, que tenham de prestar serviço de qualquer outra natureza. Não conhecemos o texto dessa lei, e o que se percebe, pelos termos vagos da informação, é que o Ceará recorre a um remedio extremo, com o fim de impedir ou attenuar a emigração de trabalhadores.

Se devemos reconhecer que o governo cearense tem o direito de crear obstaculos ao seu despovoamento, [illegible]

[illegible]

E' verdade que não se trata propriamente de uma coacção directa á liberdade de trabalho ou á liberdade individual, [illegible]

E que o facto vem por mais uma vez evidenciar a necessidade de uma regulamentação do trabalho agricola em todo o paiz, tanto em beneficio dos patrões, como dos operarios. Não é apenas no Ceará que se observa que o governo desse Estado procura remover. [illegible] em São Paulo e Minas, é frequente as desintelligencias entre os interessados, nos municipios limitrophes, campo preferido para a acção de agenciadores de homens do trabalho e estes são sempre as victimas. [illegible]

Projecto de remodelação da lei 4.682, de 24 de Janeiro de 1923, que creou as Caixas de Aposentadorias e Pensões dos Ferroviarios approvado pelo Conselho Nacional do Trabalho.

(Continuação)

III — *Da administração das Caixas de Aposentadorias e Pensões dos Ferroviarios.*

Art. 47 — As Caixas de Aposentadorias [illegible]

[illegible]

União dos Operarios em Fabricas de Tecidos

Communicam-nos desta associação:

São convidados todos os companheiros e companheiras, assistirem á Assembléa Geral que se realiza hoje, sabbado, 1º de Agosto, ás 19 horas da noite, na nossa séde social, afim de se tratar de importantes assumptos, entre outros a repressão á aprendizagem. A mesa estará presente o nosso advogado.

REUNIÃO DE DIRECTORIA — Chamo attenção dos camaradas Directores para a reunião que se realiza terça-feira, 4 de Agosto ás 19 horas da noite, para tratar de assumpto de caracter importante, [illegible]

Centro de Protecção aos Lavradores

[illegible]

A revisão da Constituição e as associações operarias

A União dos Operarios em Fabricas de Tecidos, [illegible]

[illegible] teressa a todos com especialidade as classes operarias.

O operariado não deve tornar-se indifferente a esta momentosa questão.

Pela Directoria da União dos Operarios em Fabricas de Tecidos — Claudino J. Soares, presidente.

Conselho Nacional do Trabalho

Reune-se hoje, em sessão ordinaria, ás 14 horas da tarde, o Conselho Nacional do Trabalho.

Uma das secções que merece os maiores cuidados da "A CAPITAL" é a de roupinhas para meninos e meninas; dahi o gosto e a elegancia dos seus modelos, que servem de copia como verdadeiros figurinos que são. (1729)

Actos assignados pelo secretario do Interior, de Minas

Bello Horizonte, 31 (A. A.) — O sr. Sandoval de Azevedo, secretario do Interior, assignou os seguintes actos: nomeando, Ubaldina Corrêa de Santa Anna, professora interina da escola mixta do districto de Santa Rita dos Patos, no municipio de Patos; exonerando, a pedido, o professor interino da escola masculina de S. João de Matipó, municipio de Abre Campos, Roldão de Oliveira Salvaterra; a professora interina da escola mixta de Guarda Mor, municipio de Paracatú, Viviana Rocha de Oliveira; nomeando, Philomena Ismenia da Conceição, professora interina da escola mixta de Serra, municipio de Santa Luzia; designando a escola masculina de Pouca Massa, municipio de Paraguassú, para ter exercicio o professor Antisthenes Tupinambá Americano do Brasil, em disponibilidade, na escola masculina de Ibiuna, municipio de Caldas; e exonerando, a pedido, a professora interina da escola mixta do districto de Campo Redondo, municipio de Brazilia, Amelia da Silva Cavalcanti.

GRIPPE? ANTIPANPYRUS
Homoeopathia — De Faria & Cia. — S. José, 75. — Rio de Janeiro. (3921)

Para apurar prejuizos de que foram victimas firmas commerciaes

Por determinação do 2º delegado auxiliar, foi preso e recolhido á Central de Policia, Carlos Shoenhaeri, com escriptorio á rua da Alfandega n. 86, sobrado.

Ao que se diz, esse cidadão teria occasionado prejuizos serios a varias firmas commerciaes, figurando entre as mesmas a da rua da Alfandega 320, de Gohu Gorgens & C.

O inquerito foi iniciado, nada transpirando, até agora, das declarações já reduzidas a termo.

O movimento da pharmacia da Casa de Detenção

Foram aviadas na pharmacia da Casa de Detenção, dirigida pelo 1º tenente pharmaceutico Oscar Innocencio de Araujo Costa, auxiliado pelo sr. Paulo Pereira de Carvalho, 2.002 prescripções medicas no mez hontem findo.

SEM FIO

O commercio das peças sobresalentes

Tratando do commercio das peças sobresalentes dos apparelhos da radiophonia, Austin C. Lescarboura escreveu em uma revista americana:

"Na industria de que tratamos ha outro campo mercantil, e é o mais vasto que se tem creado para a venda de peças sobresalentes e de substituição, onde quer que se tenha introduzido a radiophonia. A parte os receptores singelos com detectores de crystal, todos os outros apparelhos requerem sobresalentes de varias classes. O tubo usual ao vacuo, ou valvula, é uma fórma de luz electrica com um filamento e duas pilhas, tudo encerrado numa grande empôla de vidro, hermeticamente fechada. Como os seus similares de luz electrica, o filamento queima-se algumas vezes, e o apparelho fica incapacitado de servir. Isto, naturalmente, occasiona uma constante demanda por tubos ou valvulas, onde quer que funccione a radiophonia. O tubo ao vacuo, fabricado nos Estados Unidos, tem uma duração media de 500 a 1,000 horas, o que depende do cuidado com que se trate. Não obstante o custo, relativamente alto, dos tubos ou valvulas que se fabricam nos Estados Unidos, e cujos preços variam desde $3.50 até $8.00, moeda americana, segundo o typo, temos a apresentar o dado de que sómente neste paiz, se vendem, cada mez, varias centenas de milhares.

Nos começos desta industria, o receptor usual com tubo ao vacuo ou valvula, necessitava de uma bateria de accumulação que fornecesse a corrente para o filamento. Isto fazia da radiophonia popular um passatempo muito custoso e incommodo, pois havia que carregar novamente a bateria a intervalos frequentes. Graças a investigações muito minuciosas, os engenheiros-constructores não tardaram a fabricar filamentos especiaes cobertos que, collocados em tubos de feitio especial, funccionavam correctamente com pilhas seccas, simples. Nenhum factor tem contribuido tanto para a popularidade da radiophonia nos Estados Unidos, como o tubo de pilha secca que dá, praticamente, o mesmo resultado com uma simples pilha secca, que o tubo normal que funcciona com uma bateria de accumuladores de seis volts."

O PROGRAMMA DO RADIO CLUB

O Radio Club do Brasil, por intermedio de S. P. E. (Praia Vermelha, estação da Repartição Geral dos Telegraphos, com onda de 312 metros, irradiará hoje o seguinte:

A's 2 horas — Abertura e encerramento das bolsas do café, assucar, algodão e cotações cambiaes.

A's 4 horas — Previsão do tempo, serviço de informações telegraphicas da Agencia Americana.

Das 4 ás 5 horas — Irradiação experimental de discos, gentilmente cedidos pelas casas Optica Ingleza, Byington & C., Edison e Severo Dantas & C.

Das 7 ás 9 horas — Concerto da orchestra que toca no salão de jantar do Hotel Avenida, sob a direcção do maestro Henrique Sanches. — Movimento commercial do dia. — Noticias telegraphicas. — Previsão do tempo (serviço da noite) e notas de interesse geral.

Das 9 horas em deante — Concerto vocal e instrumental, no qual tomarão parte o tenor sr. Matheus Pannain, o barytono sr. Paulo Rodrigues, e a orchestra do Radio Club do Brasil, que interpretarão Rossini, Trindelli, Oswaldo Allioni, Paladilhe, Giordano, P. Tosti, Mascagni, Delibiz, Araujo Vianna, Drigo, Wagner, Tagliaferri e Pennino.

Primeira parte

1 — Transmissão da hora certa, pela pendula Gondolo.

2 — Rossini — Ouverture da opera "Guilherme Tell", pela orchestra.

3 — Tirindeli — "Lontananza", canto, pelo tenor sr. Matheus Pannain.

4 — Andréa Chernier — "Leitura dos versos", canto, pelo tenor sr. Matheus Pannain.

5 — O. Allioni — "Vision", valsa lenta, pela orchestra do Radio Club do Brasil.

6 — E. Paladilhe — "Patrie" — "Cantabile di Ryssor", pelo barytono sr. Paulo Rodrigues.

7 — Giordano — "Fedora" — Fantasia, pela orchestra.

8 — P. Tosti — "Ideale", canto, pelo tenor sr. Matheus Pannain.

9 — Mascagni — "Cavalleria Rusticana" — Addi alla mamma", canto, pelo tenor sr. Matheus Pannain.

10 — Transmissão da hora certa, pela pendula Gondolo.

Segunda parte

1 — Delibez — "Lakmé", pela orchestra do Radio Club do Brasil.

2 — Araujo Vianna — "Maria", canto, pelo barytono sr. Paulo Rodrigues.

3 — Drigo — "Millions d'Arlequin", serenata, pela orchestra.

4 — Benigno — "Perche", canção napolitana, canto, pelo tenor sr. Matheus Pannain.

5 — Tagliaferri — "Serenata napolitana", canto, pelo tenor sr. Matheus Pannain.

6 — Wagner — "1º canto de Wolfram", canto, pelo barytono sr. Paulo Rodrigues.

7 — Delibez — "Copelia", suite, pela orchestra do Radio Club do Brasil.

8 — Transmissão da hora certa, pela pendula Gondolo.

AS IRRADIAÇÕES DA RADIO SOCIEDADE

A Radio Sociedade do Rio de Janeiro, com onda de 400 metros, vae irradiar hoje o programma abaixo:

A's 12, 15 — "Jornal do Meio-Dia" (noticiario para o interior do Brasil).

A's 5 horas — Concerto pela orchestra da Radio Sociedade, especialmente organizado para commemorar a data nacional suissa. — "Quarto de Hora Infantil", pela senhorita Maria Luiza Alves. — "Jornal da Tarde" (noticiario da Radio Sociedade).

A's 8 horas — Lição de physica, pelo professor Francisco Venancio Filho. — Lição de inglez, pelo professor Luiz Eugenio de Moraes Costa. — Solos de violão pelo sr. Mozart Bicalho. — Musica popular, pelo "Conjunto dos Sustenidos". — Noticias. — Notas de sciencia. — Orchestra do Hotel Gloria.

Instituto Historico e Geographico Brasileiro

Sob a presidencia do conde de Affonso Celso, presidente perpetuo do Instituto Historico e Geographico Brasileiro, realizou-se a 29 de julho expirante a 4ª sessão ordinaria do corrente anno, á qual compareceram os srs. Conde de Affonso Celso, Ramiz Galvão, Max Fleiuss, Agenor de Roure, Tavares de Lyra, Eduardo Marques Peixoto, Moreira Guimarães, Braz do Amaral, Annibal Velloso Rebello, Liberato Bittencourt, Alfredo Lage, Rodolpho Garcia, Carlos Carneiro, Manoel Cicero e E. Vilhena de Moraes.

Approvada a acta da sessão anterior e lidas, das "Ephemerides Brasileiras" do barão do Rio Branco, as que se referiam á data de 29 de julho, o sr. Conde de Affonso Celso annunciou officialmente a seus collegas o fallecimento, occorrido em Portugal, do socio correspondente, sr. Alberto Pimentel. Referiu-se elogiosamente ao finado, autor de importantes trabalhos historicos, sendo registrado na acta, um voto de profundo pesar.

O sr. Fleiuss, secretario perpetuo, leu o expediente, do qual constavam telegramma do conselheiro Carneiro da Rocha, um dos tres ministros, sobreviventes do Imperio, promettendo as suas impressões sobre D. Pedro II, como contribuição para a obra projectada pelo Instituto, commemorativa do centenario natalicio do Imperador; officios dos presidentes dos Estados de S. Paulo, Minas Geraes, Alagoas, Paraná e Parahyba, respondendo ao appello do Instituto, no sentido de ser dado o nome de D. Pedro II a um dos grupos escolares das respectivas capitaes e promettendo attendel-o; officios do presidente do Instituto Historico e Geographico do Espirito Santo e do 1º secretario da Associação de Sciencias e Letras, de Petropolis, adherindo ás homenagens do Instituto, á memoria do Imperador.

Ainda pelo sr. Fleiuss foi lida uma carta dirigida por distincto brasileiro, residente numa das republicas do Prata, acompanhada de exemplares dos jornaes paraguayos — "El Diario" e "Patria", de 28 de fevereiro ultimo, que encerram artigos do historiador O'Leary, a proposito da actuação das forças brasileiras na guerra contra o dictador daquelle paiz, especialmente á acção em Cerro Corá e mais um depoimento completamente desfavoravel ao Brasil.

O secretario perpetuo do Instituto, após haver lido os mesmos artigos, refutou-os com grande vantagem, promettendo escrever um trabalho sobre os factos desenvolvidos em Cerro Corá, para salientar que as forças militares brasileiras não se compunham de bandidos e que o procedimento do governo do Brasil naquella luta foi sempre pautado pelo patriotismo, pela justiça e pela humanidade.

O presidente annunciou que na proxima sessão do mez de agosto, tomará posse o socio honorario, dr. Victor Maurtua.

A descoberta do soldado

Quem teria collocado a munição na caixa da areia?

O bonde n. 710, linha Aguas Ferreas, partira da Galeria Cruzeiro. De repente o soldado n. 69, da 1ª companhia de estabelecimentos, Humberto Rodrigues da Cunha, olhando para a caixa de areia do vehiculo, perguntou espantado:

— Quem por isso ali?

— Isso, o que, conversa?

Ao mesmo tempo o militar, mettendo a mão na referida caixa, de lá retirou 14 pentes carregados de balas de fuzil Mauser.

Foi então tudo levado para a delegacia do 6º districto, onde o delegado instaurou inquerito sobre o caso.

(1.728)

CORREIO MUSICAL

UMA ARTISTA QUE E' UMA MONTRA DE JOALHEIRO

Noticias de Buenos Aires dizem que vae muito animada a dupla estação lyrica — a do Colon e a do Colyseu, onde se acha a companhia do nosso Municipal.

Ambas levaram a "Traviata", sendo que, na do Colyseu, o papel de Violeta foi desempenhado maravilhosamente pela Della Rizza, applaudida cantora, já muito nossa conhecida.

A proposito do papel de Violeta desejamos apenas registrar uma anecdota.

Uma vez, a sra. Melba appareceu na "Traviata", no Covent Garden, de Londres, com um vestido de rara magnificencia e elegancia, e brilhantes no valor de 2.500 contos! Era na scena do baile.

O transporte diario dessa fortuna era feito em excepcionaes condições de vigilancia.

Dois detectives, postos ás ordens de Melba, pela policia londrina, acompanhavam aquellas preciosidades todas as noites, do hotel onde se hospedava a diva ao Covent Garden, e deste theatro ao hotel, no regresso.

Os referidos funccionarios conheciam, como os seus dedos, os mais habeis gatunos de joias com exercicio activo em diversos paizes da Europa e da America. De maneira que não havia fórma de escapar á sua vigilancia qualquer ladrão insigne que desejasse, sequer de longe, acariciar com a vista as malas onde se acolhiam as joias da sra. Melba.

Mas, apezar desse conhecimento, que de agonias teriam soffrido os pobres detectives quando alguns vultos suspeitos começavam a apparecer no cruzamento das ruas, fazendo negaças ao olhar attento dos argus policiaes!

Numa das ultimas noites da temporada o passeio das joias da Melba foi assignalado por uma peripecia divertida.

Pouco depois do cortejo sair do pateo do hotel, o carro onde a dama de companhia da diva seguia acompanhada dos preciosos cofres e dos vigilantes londrinos, foi obrigado a parar! Um dos cavallos tropeçára e o cocheiro, com o inesperado solavanco, fôra cuspido da boléa, indo parar ao passeio lateral, onde ficou por alguns momentos exanime.

Os detectives não se atreviam a sair do carro, receando que o accidente fôsse determinado por um ardil de engenhosos ladrões para os obrigarem a deixar um momento a portadora das joias. Esta tambem não se movia, agarrada aos escrinios que encerrava os rutilos diamantes da Melba. Os transeuntes que se agglomeravam em volta do carro já achavam menos interessante a quéda do cocheiro e a do cavallo, do que a immobilidade das tres pessoas que se viam dentro da carruagem.

Afinal, o cocheiro levantou-se como pôde, gemendo e coxeando; o cavallo foi, por sua vez, obrigado a mudar de posição e novamente atrelado; e o estranho carro seguiu o seu destino, sem que do interior do vehiculo se désse signal de existencia de algum sêr vivente, apezar de serem bem visiveis a dama e os detectives, agarrados aos cofres, immobilizados como por artes magicas no fundo escuro daquella tipoia mysteriosa!...

Pobres detectives! Não ganharam para o susto...

Certamente, nem no Colon, nem no Colyseu, se repetiram estes factos sensacionaes.

O REAPPAPRECIMENTO DE RISLER

E' amanhã, em vesperal, ás 3 horas, no Theatro Municipal, que se realiza o concerto do eminente pianista francez Edouard Risler, com um programma escolhido, em que figuram os nomes de Beethoven, Chopin e Liszt. Dada a grande procura de localidades na bilheteria do theatro, é de esperar que o Municipal apanhe amanhã uma enchente, pois são innumeros os admiradores de Risler entre nós.

O segundo e ultimo concerto do grande interprete de Beethoven realizar-se-á no proximo dia 5, á noite.

A PROXIMA TEMPORADA LYRICA

E' neste mez que entra que se inaugurará a temporada lyrica official do corrente anno no Municipal. A grande companhia lyrica da empresa Mocchi aqui deve chegar na segunda quinzena deste mez, com um elenco de artistas de primeira ordem e um repertorio variadissimo, no qual figuram, além das obras que a nossa platéa tanto aprecia, tres operas que são tres novidades para nós: "Monna Vanna", de Fevrier, "Cena Delle Beffe", de Giordano e "Os Bandeirantes", do maestro brasileiro Assis Republicano.

Na secretaria do Municipal continua aberta a assignatura para as 20 récitas que a companhia aqui dará e a partir de segunda-feira será aberta uma assignatura para 20 récitas de galerias.

SOCIEDADE DE CONCERTOS SYMPHONICOS

Amanhã, domingo, á 1 hora da tarde, esta sociedade realizará o seu 3º concerto popular da série de 1925.

O programma organizado pela directoria consta de paginas musicaes de muito interesse dado o valor artistico dos compositores escolhidos o qual é o seguinte: Smetana, Ouvertura d'A Noiva Vendida; Albeniz, Catalunia, Suite popular; Grieg, Dois trechos lyricos — a) Tarde na montanha, b) No berço; Paulino Chaves, Christo e a humanidade (Offertorio Symphonico); Agnello França, Minuetto; Wagner, Cavalgata das Walkyrias.

A vida social

DAS MODAS INFNTIS

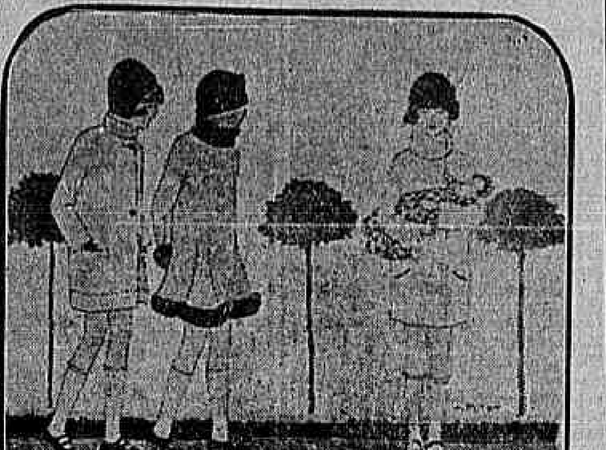

São ou não, as "creanças" de hoje elegantes em miniatura?... Vestem-se como as "senhoras", de "sedas", "velludos" e "pelles", "saias curtissimas", "chapéos pequenos" eguaes aos que todas ellas usam.

Fazem o "footing", frequentam "cinemas", dansam o shimmy e têm namorados.

Usam rouge, pó de arroz, fazem "pose" e brincam com "bonecos", porque a "boneca" é hoje um "brinquedo" de gente grande.

Não gostam de circo, porque só as "creancinhas" gostam dos animaes; não gostam do collegio, porque as "freiras" reprovam os cabellos muito "curtos" e os "dengues" de "melindrosas".

Não usam vestidos brancos, porque não é moda "chic"; não compram sapatos feitos porque todas as meninas "chics", fazem sob medida.

Não comem "pão com manteiga", porque não querem engordar; tomam chá com fatias de limão, porque é bom para o "arthritismo".

Emfim, essas "lilliputianas", macaquinhas da "gente grande" não podem ser censuradas... porque não sabem o que fazem. Mas as mães dessas "macaquinhas", que são já "macacas" velhas, devem pois ter "consciencia" e saber que cada "macaca" tem o seu galho.

ROB.

NATALICIOS

Elsa, a galante Elsinha, dilecta filha do dr. Abilio de Carvalho, director da casa de saude dr. Abilio, faz annos hoje. Completa as suas seis primaveras e, por isso, as suas amiguinhas, que são muitas, irão cobril-a de muitas flores, logo á tarde, á hora em que darão recepção em sua homenagem, os seus queridos paes.

— Passa hoje a data natalicia do capitão Miguel Sorte, commerciante nesta praça. Um grupo de amigos prepara-lhe para hoje, significativa demonstração.

— Passa hoje o anniversario natalicio do menino Manoel, filho do sr. Antonio Gomes Soares, do alto commercio desta praça. Manoelzinho, como é conhecido na intimidade, receberá muitas manifestações de sympathia dos seus amiguinhos, durante a recepção que os seus paes offerecem á noite, ás familias das suas relações.

— Faz annos hoje o sr. José Corrêa da Silva, funccionario da Central do Brasil.

— Registra hoje mais um natalicio a senhorita Albertina Mayer, gentil filha da viuva Candida Mayer, e um dos ornamentos da sociedade carioca.

— Passa hoje o anniversario natalicio do dr. Penna e Costa, conhecido advogado no fôro desta capital.

CASAMENTOS

Realizou-se quinta-feira ultima, na maior intimidade, o enlace matrimonial do sr. Alfredo Delduque Armando, com a sra. Aida Muller Senra. O acto civil teve logar na residencia da noiva, ás 3 horas, testemunhando-o o sr. Jayme Vasques de Freitas, sra. Nancy C. Vasques de Freitas, Henriqueta Francisca da Silva Araujo e o sr. José Marques da Silva e sua esposa, sra. Maria Gloria da Silva. A noiva foi muito presenteada.

NASCIMENTOS

Mario foi o nome que recebeu o galante menino primogenito do casal sr. Mario Valladares Barboza e sra. Amelia Foiana Barboza, residentes á rua Visconde Uruguay, 323, na visinha cidade de Nictheroy.

— O lar do estimado clinico dr. José de Moura e Silva e sra. Ligia Pinheiro de Moura e Silva, acha-se enriquecido, desde o dia 29 do mez que hontem expirou, com o nascimento do seu interessante filho Paulo.

VIAJANTES

Chegado ante-hontem de Maceió, onde exerce as funcções de promotor publico, encontra-se nesta capital o conhecido advogado dr. Nelson Campos, que hontem nos deu o prazer de sua visita pessoal.

— Chegou hontem a esta capital, acompanhado por sua esposa, o dr. Ovidio Cesar Nascentes Coelho, juiz municipal em Divinopolis, que vem gosar o periodo de férias com sua familia residente nesta capital.

BODAS

Festejaram ante-hontem as suas bodas de prata, o sr. Antonio de Azevedo Maia e sra. Maria Amalia de Rezende Maia. Commemorando o festivo acontecimento, seus filhos mandaram rezar missa em acção de graças na capella da Piedade, sendo celebrante o padre Olympio de Mello. A missa foi acompanhada de musica, sendo organista a sta. Sylvia Nogueira, violinista a professora d. Ada de Araujo e cantora d. Gabriella Vianna de Barros. Esta cantou a "Ave Maria", de Luzzi, sendo acompanhada de violino e orgão. No fim da cerimonia foi executada a "Marcha Nupcial", de Mendelssohn. O altar achava-se ricamente ornamentado de cravos e rosas.

A' noite o distincto casal abriu os salões de sua residencia, offerecendo aos amigos uma encantadora festa. As dansas correram animadas e prolongaram-se até alta madrugada ao som de excellente "jazz-band". O palacete apresentava rica decoração de flores naturaes. Os serviços de buffet foram irreprehensiveis, sendo os donos da casa incansaveis em gentilezas para com os seus convidados.

FESTAS DE CARIDADE

Conforme já noticiámos, os dirigentes do Villa Isabel F. C. estão organizando um interessante festival de caridade, em beneficio da Cruz Vermelha Brasileira, o qual terá logar no proximo dia 7, nos salões do Automovel Club do Brasil. A festa, que consiste de um chá-dansante, com o apoio da maioria dos nossos artistas e com o concurso de duas das nossas melhores orchestras, está sendo esperada com anciedade. O que prova esta nossa allegação é já se terem esgotado os cartões de ingresso, sendo demasiada a procura de entradas com os membros da commissão.

Os encarregados do festival estão appellando para os demais gremios da Associação Metropolitana de Esportes Athleticos, afim de que sejam auxiliados nessa jornada, por isso que, como se sabe, a renda do festival se destina ao termino das obras do edificio da Cruz Vermelha Brasileira.

A commissão encarregada do festival ficou definitivamente organizada do seguinte modo: drs. Getulio dos Santos, Estellita Lins e Feliciano Motta, srs. Alberto Silvares, Pedro Pendes, Alberto G. de Souza, Augusto Caldas, Amazor Boscolli.

DIPLOMACIA

Por motivo de luto da familia do ministro da Noruega, sr. Hermann Gade, não se realizará, como de costume, a recepção no dia do anniversario do rei da Noruega, a 3 do corrente.

CONFERENCIAS

O dr. Antonio Carlos Simoens da Silva concluirá hoje, ás 8 horas da noite, a sua conferencia sobre "Prehistoria do Perú", quarta da serie instituida pela Sociedade de Geographia, para o corrente anno.

O trabalho do dr. Simoens da Silva será, como a 14 de julho passado, em que realizou a primeira parte da sua conferencia, illustrado com projecções luminosas em que se exhibem interessantes aspectos prehistoricos da Republica andina.

Será publico o ingresso.

INAUGURAÇÕES

Os srs. Chaves & Groeff inauguraram hontem, ao meio dia, um novo estabelecimento de calçados, denominado Casa Stella, offerecendo nessa occasião aos seus convidados e representantes da imprensa uma mesa de doces. O novo estabelecimento, que é á rua Marechal Floriano n. 140, está muito bem installado, dispondo de tudo quanto existe no ramo de negocio que explora.

DECLAMAÇÃO

A senhora Maria Sabina de Albuquerque, a quem o publico carioca já tem tido, mais de uma vez, o prazer de applaudir, organizou, ante-hontem, um recital no theatro Trianon, onde foi vivamente applaudida pelo selecto auditorio que enchia aquella casa.

Todos que a viram deixaram-na com saudade, tal o encanto com que soube enlevar os espectadores durante o curto espaço de duas horas que durou o seu recital.

Programma escolhido com o mais esmerado gosto, será difficil apontar-lhe o que mais impressionou. Nada porém, sobrepujou a "Corôa de espinhos", da sua lavra, á qual a poetisa communicou toda a sua emoção de creadora e interprete. Com que familiaridade ella recitou os poetas mais diversos, poemas francezes, brasileiros ou americanos... Os "Sinos", de Edgar Poe tiveram nos seus labios uma poesia nova e aquelle Bilac do Romeu e Julieta vibrou os nervos de todos quanto o ouviram.

A sra. Maria Sabina de Albuquerque já é um nome do nosso mundo literario; cada vez que apparece em publico, como ante-hontem, é para accrescentar alguma coisa ao conceito que todos a tem.

ENFERMOS

Pelos drs. Jorge de Gouvêa e Queiroz de Barros, foi hontem operado na casa de saude dr. Eiras, onde se acha recolhido, o dr. Mauricio de Abreu e Lima, estimado clinico nesta capital.

Comquanto não seja muito lisonjeiro o seu estado, ha, entretanto, por parte de seus medicos assistentes, esperanças de salval-o.

EM ACÇÃO DE GRAÇAS

Na egreja do S. S. Coração de Jesus celebrou-se hontem uma missa mandada rezar por seus companheiros e amigos, em acção de graças pelo restabelecimento dos srs. Mariano Neves da Silva, sub-inspector do "Diario Official", e Antonio Manoel de Sant'Anna, mestre do mesmo "Diario".

A este acto de religião compareceram muitas pessoas.

Dentro.

FALLECIMENTOS

Falleceu hontem, em sua residencia, á rua Goyaz n. 334, estação da Piedade, o administrador da extincta Mesa de Rendas em Itacoatiana, sr. Emilio Ribas. O extincto, que contava 60 annos de edade, deixa viuva e sete filhos. Estava actualmente addido á Directoria da Receita Publica, tendo sempre se distinguido pelos seus elevados dotes de coração. Seu enterro sairá hoje da estação inicial da Central do Brasil, ás 5 horas, para o cemiterio de S. João Baptista.

— Falleceram em Curityba os srs. Godofredo Lima e Ildefonso Leão de Leão.

— Falleceu no Recife o intellectual pernambucano dr. Luiz da França Pereira, professor de francez da Escola Normal daquella capital.

— Falleceu hontem, ás 4 horas da tarde, na residencia de seu genro, o dr. Raymundo Abreu, á rua Barão de Mesquita, 216, a sra. Carolina Almeida Ramos de Azevedo, esposa do sr. José Ramos de Azevedo, guarda-livros da nossa praça.

O seu enterro realiza-se hoje, ás 4 horas da tarde, saindo o corpo da rua acima, para o cemiterio de S. Francisco Xavier.

— Falleceu na cidade de Belém, Estado do Pará, o sr. Forbino de Souza Negrão, funccionario estadual e concunhado do deputado federal Paulo Maranhão.

O extincto era pae do sr. João Negrão, 2º tenente do Exercito, e Colombiano Negrão, funccionario do Ministerio da Marinha.

MISSAS

Na matriz de N. S. de Lourdes, em Villa Isabel, será rezada hoje, ás 8 horas, missa de trigesimo dia por alma do sr. Albino Francisco da Costa.

Os auxiliares da firma Borlido Maia & Comp. mandam celebrar hoje, ás 10 horas, no altar-mór da matriz da Candelaria, missa de setimo dia, em suffragio da alma do seu pranteado chefe e amigo, sr. Conrado Borlido Maia de Niemeyer.

— Mandada rezar por sua familia, será celebrada hoje, ás 9 horas, na matriz de Santa Rita, missa de setimo dia do fallecimento da sra. Rita de Oliveira Sigillon.

— No altar-mór da matriz da Candelaria, será rezada hoje, ás 9 1/2 horas, missa em intenção á alma de d. Olga Burlamaqui.

— Mandada celebrar pela viuva, filhos, nora e netos, será rezada hoje, na egreja dos Salesianos, Santa Rosa, em Nictheroy, missa por alma do 1º tenente Sizino Deocleciano Palhares.

— Na egreja de S. Francisco de Paula será rezada hoje, ás 9 1/2 horas, missa em intenção á alma da sra. Maria Magdalena do Carmo.

— Por alma do sr. Antonio Machado Barbosa, será mandada celebrar hoje, ás 8 1/2 horas, na matriz da Gavea, missa de setimo dia do seu fallecimento.

— Na egreja do Bom Jesus do Calvario, será hoje, ás 9 horas, rezada missa de setimo dia por alma da sra. Justina Dias.

— Será realizada hoje, ás 9 1/2 horas, na egreja da Cruz dos Militares, missa de setimo dia do fallecimento da sra. Carolina Braule Chaves e Costa, e na segunda-feira, ás 7 1/2 horas, na matriz do Engenho de [illegible]

Corôas para enterros
A Flôr de Liz
Em frente á Galeria Cruzeiro
Os melhores preços. Prompta entrega. Trabalho perfeito; sómente flôres naturaes. Ornamentações para bailes, casamentos e egrejas. Bons floristas. 175, avenida Rio Branco. (6482)

Pianos Essenfelder
CHEGOU O NOVO *MODELO — C —*
UMA OBRA DE PERFEIÇÃO E ARTE
Que se compara em qualidade com os melhores pianos Allemães.
Fabricados com a bella madeira Imbuya.
CARLOS WEHRS & Cia.
47 — Rua Carioca — 47
(3.785)

Pannos, Cravos, Rugas, etc.?
CRÊME DE CÊRA PURIFICADO
(Purified Wax Cream) (3955)

Encontrado gravemente ferido a bala, veiu afinal, a fallecer na Santa Casa

Removido em estado de coma para uma das enfermarias da Santa Casa, era esperado, a todo momento, o fatal desenlace do infeliz Pedro Athayde Ferreira, encontrado gravemente ferido a bala, no quarto do porão do predio 494, da rua Barão de Mesquita, que occupava com a amante.

Em torno deste caso conforme hontem salientamos, procurou-se envolver num romance de amor, que a policia desfez, chegando á conclusão de uma tentativa de suicidio, que teve fatal desfecho. Athayde morreu levando, comsigo, o segredo do seu tresloucado acto. O seu cadaver foi, á tarde, removido para o Necroterio da Policia, de onde sairá hoje o enterro, provavelmente ás expensas de Jesuina Queiroz, sua amante.

O NOVO SORTIMENTO DA "A CAPITAL"

Merece a attenção de todos que vestem bem o sortimento de artigos finos, principalmente de camisas, gravatas, pyjamas, chapéos, etc., que expõe presentemente A CAPITAL. Em novidades para senhoras: bolsas, collares, meias de seda, etc., é lindissimo e de grande moda tudo que tem recebido ultimamente a conhecida casa, hoje geralmente citada como o emporio da moda entre nós. (1729)

Cigarros Sudan

Por intermedio do sr. J. Monteiro Junior, conhecido propagandista, inventor das reclames a giz e fabricante dos magnificos cigarros marca Sudan, o industrialista de S. Paulo, sr. Sabbado d'Angelo, nos offereceu hontem varias amostras do seu novo producto Sudan Record, que muito se recommenda pela sua escrupulosa manufactura e pela excellente selecção dos fumos empregados no seu preparo.

Acompanhando esses cigarros, tambem nos foram offertados alguns exemplares de "fox-trot" Sudan.

Sem nota de culpa, quer habeas-corpus

Ha uma rectificação a fazer na noticia hontem publicada com o titulo supra. O *habeas-corpus* requerido pelo dr. Jorge Mello Affonso e o réo chama-se Fernando Manber.

Onovo bibliothecario do Externato Pedro II

Por acto de hontem foi nomeado Jarbas André de Araujo Costa para exercer o logar de bibliothecario do Externato Pedro II.

Foi preso o autor de um furto em casa de um deputado

Noticiámos já, ha dias, as *visitas* de amigos do alheio á casa do deputado Francisco Rocha, residente á rua Santa Alexandrina n. 349.

Numa dessas *visitas*, a esposa daquelle congressista foi furtada em uma *barrete* de ouro e platina, um relogio-pulseira de ouro, uma pulseira de platina com brilhantes e um bracelete de ouro e platina, no valor, tudo, de réis 4:000$000.

Apresentada queixa do facto á policia do 9º districto, o investigador Salinas conseguiu, hontem, prender Pedro Silva, vulgo *Cabeça*, que confessou ser o autor do furto, cujo producto foi apprehendido.

Dr. Bastos de Avila
CLINICA MEDICA
Das 4 ás 6 horas da tarde—Rua 7 de Setembro n. 231, sob. (8781)

Foi mordido e ameaçado

Foi, hontem, á delegacia do 30º districto André dos Santos, que se queixou ao commissario de dia de que, tendo sido mordido, na rua dos Toneleros, por um cão de propriedade de Jorge de tal e reclamando deste providencias, o dono do animal ainda o ameaçou de morte.

Santos foi soccorrido pela Assistencia Municipal, recolhendo-se depois á sua residencia, na baixada de Villa Rica.

Os actos de hontem do director de Instrucção

O director da Instrucção assignou hontem, os seguintes actos:

concedendo trinta dias de licença á adjunta Alzira Muniz de Albuim Pitanga;

designando as adjuntas Carlota Villela Gomes, para a 2ª escola mixta do 10º; Deutria Gomes da Silva Neto, para a 7ª mixta do 9º; a coadjuvente de ensino Anna Borges Ferreira, para a 2ª feminina nocturna do 1º, e transferindo a adjunta Francisca Pereira Amarante Imbuzeiro, para a 1ª mixta do 14º, e a professora nocturna Gasparina Duro Cox, para a 1ª feminina nocturna do 21º.

Onde vão ser installadas as bibliothecas infantis

Estiverão, hontem, na Prefeitura os drs. Octavio da Rocha Miranda, Eduardo Magalhães, Ismael de Oliveira Maia e Erasmo Braga, directores do Rottary-Club, Levando ali a necessidade de consultar sobre o logar que a nossa municipalidade lhes poderá ceder para nelle serem collocadas as bibliothecas infantis que aquella sociedade offerece á Directoria de Instrucção.

O concurso que se está realizando nos Telegraphos de Nictheroy

Ao que se diz a banca examinadora está desrespeitando o regulamento

A proposito de um concurso que se está realizando em Nictheroy, para praticantes dos Telegraphos, recebemos a seguinte carta:

"Sr. redactor do "Correio da Manhã" — Sendo o "Correio da Manhã" um jornal que sempre pugnou pelo direito e pela ordem das coisas, funccionarios da Repartição Geral dos Telegraphos pedem ao sr. redactor seja esta publicada, afim de que a directoria do Telegrapho Nacional tome uma providencia, no sentido de mandar annullar o concurso que se está realizando no Districto Telegraphico do Estado do Rio (Nictheroy), para praticantes de telegraphia, ou, pelo menos, fazer respeitar o regulamento que está sendo burlado pela banca examinadora.

O regulamento é claro na sua exigencia e manda o candidato submetter-se ás seguintes provas: portuguez, arithmetica, calligraphia, francez, inglez, noções de physica e chimica, geographia e chorographia do Brasil, e nesta os principaes factos historicos de nossa terra, de accordo com o ponto sorteado.

A banca examinadora, sem ter passado por uma reforma o regulamento da repartição, reduz, a seu bel prazer, os pontos de exame e fornece-os em forma de programma [illegible]

Em arithmetica, determina elle que seja sorteado um dos pontos [illegible]

Em francez e inglez, é regulamentar a traducção de 25 a 30 linhas e uma versão de 15 linhas da Memoria Historica dos Telegraphos; esta prova ficou reduzida a 10 linhas para a traducção e cinco para a versão.

Em geographia e chorographia, a banca já forneceu varios pontos do programma [illegible]

Em portuguez é do regulamento o sorteio de um ponto, versando sobre uma descripção, carta ou officio, com termos obrigatorios fornecidos pela mesa examinadora [illegible]

Sr. redactor, apezar das irregularidades apontadas [illegible] regulamento."

Contra o funccionamento da estação radio do "Cap Polonio"

O ministro da Marinha submetteu á consideração do seu collega da Viação, uma copia do officio em que o Estado-maior da Armada reclama contra o funccionamento da estação radio do paquete allemão "Cap Polonio", quando fundeado no porto desta capital, com inconveniencia para o serviço publico.

Uma decisão do juiz da 5ª vara civel

Na acção que Felicissimo dos Santos Rosa propoz pelo juizo da 5ª vara civel, contra Maria Eugenia Vianna Mendes Reis, [illegible] proferiu o juiz a seguinte sentença: [illegible]

Nem cocaina, nem nada!

O soldado foi "embrulhado" ou "tapeou" o commissario?

[illegible]

Por motivos intimos quiz suicidar-se ingerindo iodo

Um motivo intimo qualquer, que não é ainda conhecido, levou Elvira Candida, hontem, á noite, a tentar contra a existencia, ingerindo iodo. [illegible]

Elvira Candida, é brasileira, casada, [illegible] á rua Tavares Bastos n. 114, [illegible]

A VOZ DO POVO

UM TERRENO QUE PRECISA SER LIMPO

A Light, que possue um vasto terreno, situado na esquina da rua Salvador Corrêa com a Praça 20 de Setembro, no Leme, resolveu, ha dias, mandar pintar o muro que o cerca. Ora, em vez dessa pintura, que, quando muito, satisfaz uma questão de esthetica, seria preferivel que mandasse limpar o terreno que constitue um extenso capinzal onde se geram milhões de moscas e mosquitos que se espalham pelos seus arredores, tornando-os quasi inhabitaveis.

A Saude Publica e a Prefeitura não poderiam obrigar a Light, a fazer o que se exige, com tanto rigor, dum simples particular? E a propria Prefeitura porque não manda tambem capinar o seu logradouro [illegible]

Si, durante o inverno, as moscas se tornam insupportaveis, avalie-se o que será o verão, quando aquellas immundices estiverem no auge da producção!!

UM RELATORIO DO SERVIÇO MILITAR AEREO DOS ESTADOS UNIDOS

WASHINGTON, junho de 1925 — A obstinação dos marroquinos em não se adaptarem á "luta bonita" é motivada pela inhabilidade dos francezes, que não empregam os aeroplanos com vantagem na campanha contra as tribus rebeldes.

E' isto o que se declara em um relatorio do serviço militar aereo dos Estados Unidos.

O facto de que a potencia mundial que possue a mais desenvolvida força de aviação esteja empregando a aviação em tão pequena escala no norte da Africa tem sido aqui commentado, com grande embaraço dos peritos. Isso interessou os aviadores militares norte-americanos a tal ponto, que elles decidiram proceder a investigações e acabam de relatar os resultados a que chegaram.

"Os riffenhos, dizem os investigadores norte-americanos, não tem fortalezas ou bases de abastecimento, mas lutam individualmente ou em grupos de tres ou quatro homens abrigados nas escarpas das montanhas; o que torna o emprego da aviação de pequeno valor. [illegible]

"Parece tambem que os riffenhos [illegible]

"A França procura dar a impressão de que o Riff [illegible]

"Os riffenhos estão rebellados contra a Hespanha. [illegible]

Observe-se ainda o seguinte: [illegible]

Outra observação é feita satyricamente pelo relatorio do serviço militar aereo-americano. [illegible] Os francezes deviam por isto ser gratos aos riffenhos, em vez de qualifical-os de selvagens, aos quaes dedicam tanto odio.

Não conseguiram levar a effeito o roubo

Quem forçou, durante a madrugada de hontem, a porta do Instituto Brasileiro de Microbiologia, [illegible] n. 123, foi, certamente, um ladrão que estava ao par de tudo quanto ali se passava. [illegible]

Por elles talvez se possa, muito em breve, conhecer o ladrão.

CONSELHO MUNICIPAL

A sessão realizada hontem, apezar do grande numero de intendentes foi breve e sem [illegible] minutos, apenas.

[illegible]

Caiu e fracturou o hombro

A menor Maria, [illegible] annos de edade, [illegible] de seu pae, Manuel Dias Teixeira, á avenida Pedro II n. [illegible]

Maria foi soccorrida pela Assistencia Municipal, [illegible] tratamento em sua residencia.

Um caso interessante na Alfandega

Uma revista em "palpos de aranha" para despachar o seu papel

[illegible]

Temporada franceza do Municipal

[illegible]

Fugiu do Hospicio, foi accommettido de um forte accesso e de novo voltou

[illegible] loucura, foi internado no Hospicio Nacional de Allienados, da praia Vermelha.

Agora o facto nos é relatado com a gravidade de que se revestir e para o qual chamamos a attenção da administração daquelle hospital. Retirado da casa de saude dr. Abilio por motivos independentes da vontade de seus paes, que, apezar de pobres, sempre zelaram com carinho pela saude do filho querido, Theophilo teve necessidade de ser removido para o Hospicio.

Dahi conseguiu elle fugir, recolhendo-se á casa de sua familia, á rua Pereira de Almeida n. 54. Accommettido de violento accesso, seus paes tiveram de solicitar a intervenção da policia, sendo elle de novo removido para o Hospicio. Causa pasmo como doentes entregues aos cuidados do pessoal do Hospicio, conseguem fugir, saindo dali como qualquer visitante, sem que ninguem lhes tolham os passos.

Esse, como muitos outros casos, semelhantes, está exigindo uma providencia muito seria, de modo a impedir uma occorrencia desagradavel, e que deporá bastante contra os creditos do conhecido estabelecimento.

De Portugal

A INSURREIÇÃO INDIGENA NA GUINE'

Lisboa, 30 (U. P.) — O governador de Guiné communicou ao governo achar-se completamente tranquillizada a colonia, tendo-se submettido os indigenas rebeldes das ilhas de Cunha Baque, Galinhas e João Vieira, onde foi estabelecida a soberania portugueza.

As tropas do governo perderam 22 homens mortos e 74 feridos.

A PRESIDENCIA DA JUNTA DE CREDITO PUBLICO

Lisboa, 30 (U. P.) — O ex-presidente do conselho, sr. Victorino Guimarães, foi nomeado presidente da Junta de Credito Publico.

A TUNA ACADEMICA DE COIMBRA

Lisboa, 30 (U. P.) — O jornal "O Seculo" annuncia ter sido adiada para o dia 12 de agosto a partida para o Brasil do Orfeon Academico de Lisboa.

A situação militar na zona franceza de Marrocos

Madrid, julho de 1925 (Communicado epistolar da United Press) — Um despacho procedente de Larache diz o seguinte a respeito da situação da zona do protectorado francez de Marrocos: [illegible]

As moedas de prata que na Inglaterra se fabricam para a Russia

LONDRES, julho de 1925 (Communicado epistolar da United Press) — A Casa da Moeda britannica está fabricando melhores moedas de prata para o governo dos Soviets do que para o proprio governo britannico. [illegible]

Fiscaes de penhores transferidos

O 3º delegado auxiliar transferiu, hontem, os seguintes fiscaes de casas de penhores: dr. Aristides do Rego Monteiro, da casa Francisco Aguiar & Cia., para a de José Moreira da Costa &Cia.; dr. Francisco Vieira Maldonado, da casa J. G. Lima para a de R. Delvecchio; dr. Luiz Neiva Sá Pereira, da casa José Moreira da Costa, para a de J. G. Lima: dr. Victor Fonseca Saraiva, da casa R. Delvecchio para a de Francisco Aguiar & Cia.

Os julgamentos de agosto, no Tribunal do Jury

No cartorio do 1º officio, do jury, a cargo do escrivão Antonio Cicero Galvão, já estão preparados os seguintes processos que deverão ser julgados na sessão do tribunal popular relativa ao mez de agosto.

Réos de crime de morte: Oswaldo Magalhães, Antonio Augusto de Azevedo, Manoel Soares da Costa, Octavio da Silva Maia, Donato Ferme e José Maria do Valle (Zézinho).

Réo do crime de tentativa de morte: José Sampaio.

Réo do crime de tentativa de suborno: Carlos Barros Jordão.

A primeira sessão preparatoria está marcada para o proximo dia 3, occupando a tribuna do ministerio publico o dr. Bento de Faria Filho.

Presidirá a sessão o juiz Edgard Costa.

Nucleo de Propaganda Politica Dr. F. Mello Vianna

Communicam-nos:

"Ficam convidados todos os associados d'esse "Nucleo", a comparecerem hoje, ás 8 horas, na séde actual, á rua Chile n. 35 2º andar, [illegible] do Cine Rialto afim de approvarem os estatutos e elegerem a Directoria definitiva e bem assim assentarem o meio mais pratico para desenvolver a propaganda politica do seu Patrono a presidencia da Republica. Rio 1-8-925. O secretario, dr. Carlos Jordão."

Madre Maria de Jesus completa cem annos

Porto Alegre, 30 (A. A.) — Completa amanhã 100 annos de edade a madre Maria de Jesus, do Convento do Carmo, nesta capital. Esta religiosa antes de professar chamava-se Maria Clara Muniz, pertencendo a distincta familia.

UM CASO GRAVE QUE A POLICIA APURA

Conhecimentos falsos de uma estrada de ferro teriam servido para saques em estabelecimentos bancarios?

O caso não é novo. Já ha tempos um falsario famoso, que acabou os seus dias assassinado pela mulher, conseguiu saccar de varias casas commerciaes grandes quantias, por meio de simples exhibição de conhecimentos de embarques de café, em estações diversas da Leopoldina. E vendidos taes conhecimentos trataram os compradores de indagar do paradeiro da mercadoria, chegando-se então á descoberta da grande patifaria, que tantos prejuizos causou á praça.

Parecia que este facto por si só bastaria para prevenir os incautos, mas passado algum tempo, uma quadrilha aqui se installa e pelos mesmos processos arranca dinheiros de commissarios de café, estourando a bomba com grande escandalo nas columnas dos jornaes. Agora é uma estrada de ferro — a Leopoldina Raylway — a victima.

Soube o 3º delegado auxiliar, por um dos directores dessa companhia que haviam sido descobertos varios conhecimentos de embarque falsificados e por meio dos quaes foram feitas muitas transacções com uma casa bancaria, transacções estas que teriam attingido a cerca de 200:000$000, retiradas parcelladamente.

Ao que se diz o autor de taes transacções, descoberta a falcatrua na matriz bancaria aqui do Rio, resgatou o ultimo conhecimento, dos diversos descontados na cidade de Campos.

Sobre o autor da falsificação dos conhecimentos a policia guarda segredo, bem como das diligencias que está fazendo, afim de verificar se descontos identicos foram, por tal processo, feitos em outros bancos. O inquerito está, assim, sendo feito em segredo de justiça.

Ultimas theatraes

FRASQUITA, no Republica

Léa Candini, ha um anno, seguramente, nos fez conhecer a opereta de Franz Lehar que desde hontem figura no cartaz do Republica. Mas, ou por que a actriz italiana transformase a protagonista de "Frasquita", de cigana de Andaluzia, em zingara da Bohemia, fazendo-a apparecer rota e descalça, ou porque a boa "mise-en-scène" daquella opereta ficasse aquem da que nos apresentou, brilhantissima nos seus effeitos, Armando de Vasconcellos, tivemos a impressão de que a opereta de Lehar nos era absolutamente nova.

E nova, em absoluto, pareceu ao publico que, verdadeiramente surpreso, deante das bellezas orchestraes, de momento a momento surgida e realçada pela orchestra disciplinada, não se cançou de applaudir os principaes interpretes, fazendo a Auzenda d'Oliveira, e Salles Ribeiro e a Aldina de Souza que cantaram a obra magistral de Lehar, ao maestro Luiz Gomes e a Armando de Vasconcellos uma das mais enthusiasticas ovações que temos assistido, quando o pano caiu ao termo do 2º acto.

A "Frasquita" recommenda-se, impõe-se pela inspiração da sua musica, que é de uma encantadora melodia, e de variados tons, desde os "jotas" e "toadas" hespanholas ou ás canções e valsas.

1º acto, dos demais. E Auzenda, Salles Ribeiro e Aldina de Souza, tão justamente recompensados pelo publico, houveram-se muito bem, vencendo galhardamente todas as difficuldades da partitura.

Quizeram dispôr de mais tempo — o espectaculo muito além da hora habitual — para detalhar, nossas impressões. Comtudo é impossivel deixar de louvar Auzenda, que nos deu uma cigana authentica, humana, cheia de odio e de amor, e que cantou muito ao agrado do publico os seus numeros desde a canção do Cigano, que é um trecho musical lindissimo. Na parte propriamente da representação, a esbelta portugueza conduziu-se brilhantemente até no fim.

Salles Ribeiro deu-nos um trabalho excellente no Armando; enfrentou as difficuldades musicaes, venceu-as todas e teria de bisar a canção do 2º acto se o publico não reconhecesse que lhe ia exigir um sacrificio. Uma grande parte do exito obtido hontem, pela "Frasquita" foi devido á efficacia de sua cooperação.

Aldina de Souza cantou e vestiu com elegancia a parte de Dolly e Vasco Sant'Anna chegou a fazer rir os proprios companheiros, tal a comicidade que deu ao papel de Hyppolito, o felizardo que apanha a messe de beijos que Dolly reservara para o seu priminho Armando.

Resta falar de Carlos Vianna, Fernando Rodrigues e Judith Marques, que tambem se conduziram acertadamente. O coro, ensaiado caprichosamente, evoluiu sem incertezas e cantou de maneira relevante a canção dos ciganos, logo no 1º acto.

Merecem todos os louvores o maestro Luiz Gomes pela maneira por que dirigiu a orchestra e Armando de Vasconcellos pelo deslumbramento com que poz em scena a linda opereta de Franz Lehar.

A solução do trafego urbano na capital ingleza

(Communicado epistolar da United Press)

LONDRES, julho de 1925 — O novo auxilio que a cidade de Londres, obteve para a solução do problema de seu espantoso trafego urbano, demonstra diariamente a sua utilidade. Tratase de um conselho honorario de nominado Commissão Consultiva do Trafego de Londres, composta de doze membros sem vencimentos, dos quaes quatro representam os interesses dos trabalhadores, tres os das estradas de ferro, omnibus e bondes, e cinco os do publico em geral.

Todas as questões relacionadas com a abertura de ruas, estradas de rodagem e outros meios de communicação são submettidos á referida commissão, afim de serem convenientemente estudadas e relatadas.

As melhoras que os londrinos notaram ultimamente no trafego, deve-se em grande parte ao esforço dessa commissão. Quando houve uma interrupção na ponte de Waterloo, que obriga o fechamento dessa grande passagem, a commissão tomou as devidas providencias afim de habilitar outra nova via pela qual pudesse ser feito o grande movimento da ponte, evitando assim espantosa e interminavel confusão.

O Brasil recebeu 98.125 immigrantes em 1924

Segundo os dados apurados pela Directoria Geral do Serviço de Povoamento, entraram durante o anno findo pelos differentes portos brasileiros 98.125 immigrantes, como taes considerados os passageiros de 2ª. classe e de 3ª., contra 86.679 em 1923 e 66.968 em 1922.

De accordo com as estatisticas organizadas por aquela repartição, destacaram-se como nacionalidades predominantes, as seguintes: portugueza, 23.267; allemã, 22.168; italiana, 13.844; hespanhola, 7.238; rumena, 6.340; japoneza, 2.673; polaca, 2.025 e outras.

O movimento de immigrantes nos portos de entrada foi o seguinte: Belém, 1.154 pessoas; Recife, 951 pessoas; São Salvador, 642 pessoas; Rio de Janeiro, 40.711 pessoas; Santos, 51.360 pessoas; Paranaguá, 236 pessoas; Florianopolis, 279 pessoas; Rio Grande, 2.602 pessoas.

Communicações espiritas sobre o ensino da theoria de Darwin

Uma mensagem de lord Northcliffe recebida por uma medium ingleza

(Da United Press)

Londres, julho de 1925 — Os mais notaveis espiritualistas inglezes, declaram que o mundo dos espiritos, não somente está excitado em virtude da controversia fundamentalista que se desenvolve na America, como se mostram activos enviando as suas opiniões por intermedio dos espiritos e geralmente elles mostram-se de accordo com os fundamentalistas.

Recentemente a United Press publicou uma mensagem, allias não solicitada de Charles Darwin, o autor da theoria da evolução.

Agora Miss Louise Owen, uma das principaes espiritualistas inglezas collaboradora de Sir Arthur Conan Doyle e outros notaveis psychiatras, revelou duas communicações que ella declara, recebera de Lord Northcliffe, o grande proprietario de jornaes de quem a medium fora secretaria durante vinte annos. Uma dessas mensagens, foi como a de Darwin espontanea, mas a outra foi solicitada a Lord Northcliffe a pedido da United Press.

Miss Owen, não é uma medium profissional. Após a morte de Lord Northcliffe segundo ella declara começou a interessar-se pelo espiritualismo e achou que o seu poder de medium desenvolvia-se, mas somente na recepção de communicações de Lord Northcliffe. Quasi todas as mensagens de Lord Northcliffe, cuja authenticidade os principaes espiritualistas garantem, foram recebidas por seu intermedio.

Perguntada pela United Press o que pensava o espiritualismo da controversia sobre a evolução, Miss Owen, approximou-se de sua secretaria e mostrou a seguinte mensagem, copiada a machina da caligraphia automatica que ella recebia:

"Darwin voltou a pedir o perdão do mundo por ter-lhe dado a sua futil theoria da evolução. O seu grande erro foi o de preoccupar-se demasiado com o seu intellecto e dedicar a sua vida na solução do mysterio da creação.

Elle está completamente arrependido e cheio de remorsos e deseja que a sua experiencia sirva de aviso e exemplo aos outros scientistas. O seu trabalho foi futil, pois quiz dictar leis a Deus e ao passar ao outro mundo conheceu os mysterios de Deus em poucos segundos".

Miss Owen declara que ella está em communicação diaria com o espirito de Lord Northcliffe e recebe as suas mensagens por meio da escriptura automatica, garatujas caligraphicas que parecem escriptas com grande rapidez, que é familiar aos que estudam o espiritualismo.

Perguntada Miss Owen, se seria possivel obter-se uma mensagem directa de Lord Northcliffe, dando a sua opinião sobre a theoria da evolução, ella prometteu fazer uma tentativa nesse sentido. No dia seguinte ella deu a seguinte mensagem á United Press, dizendo ser de Northcliffe:

"Envia esta mensagem de Northcliffe aos americanos que estão no mundo dos espiritos — o unico mundo onde não medram as intrigas, odios, ciume ou inveja.

A maldita idéa de pensar somente no intellecto causo tantos soffrimentos tantos maes. Essa foi a desgraça de Darwin. Isso é o que impediu o seu progresso e lhe causou longo tormento. V. Luiza está ajudando-o a progredir, pois V. está corrigindo e modificando as consequencias de seus maos ensinamentos — máos porque elle desrespeitou a lei de Deus e deu regras contrarias a suas doutrinas a cada um de nós.

A minha mensagem á nação americana é no sentido de que o culto do darwinismo é um mal que deve ser abandonado, pois os que nelle acreditam retardam seu progresso em ambos os lados do véo.

Não é e nunca foi senão mal, pois Deus deu ao homem uma parte de si proprio de que não partilha o reino animal. Elle deu ao homem a luminosa claridade de sua consciencia intima e embora alguns seres humanos tenham restringido essa consciencia ao envez de desenvolvel-a, isso não é motivo para negar a sua existencia.

Diga á America que o ensino das theorias de Darwin deve ser prohibido, pois aquelles que insistem em espalhal-a, são contrarios a Deus e a America tem necessidade de Deus em cada lar, em cada escola, em cada secção da vida publica.

E' mais necessario ensinar ás novas gerações que Deus está em todos os corações, como sempre esteve no passado e estará no futuro e por isso dizer que nós temos evoluido do mundo animal pelo nosso proprio esforço, é uma theoria do homem perniciosa e má, pois Deus nunca a mencionou nem tampouco Christo.

Os scientistas nunca descobrirão neste lado o Deus que dá os dons. O unico meio de preparar-se para a vida real que está deste lado, é seguir o instincto divino e reconhecer o poder de Deus.

Quem póde explicar o misterio da creação? Quem póde explicar o misterio dos Ceus. Quem póde explicar o misterio da Natureza? E' uma colossal temeridade e uma colossal ignorancia tentar a profundar nos misterios das creações de Deus quando o povo não póde nem viver sensiveis essas vidas no amor e na harmonia. A pequenez do ser humano no plano da terra, é o que mais nos assombra quando chegamos aqui.

Os scientistas que procuram provar os misterios das creações de Deus nascimento ou morte laboram em uma tarefa que no fim lhes causará muito remorso e pezar. Ha muitas opportunidades para ajudar e servir á Humanidade, ha muito caminhos ignorados nos quaes o pobre póde encontrar a vida mais confortavel existem muitos meios de trazer felicidade aos que soffrem e esses caminhos devem attrair o homem de sciencia de preferencia aquelles que podem estragar o dom do intellecto dado por Deus, empenhando-os em descobrir os misterios de Deus e o seu poder. Esses nunca serão solvidos por seres humanos".

Manuel Roca

Buenos Aires, 31 (U. P.) — Falleceu o deputado Manuel Roca.

Ainda a viagem do director da Central

Corintho, 31 (A. A.) — O trem especial em que viaja o dr. Carvalho Araujo, director da Central do Brasil, chegou a esta cidade, ás 3.30 de hontem, sendo s. s. recebido por compacta massa de povo, que o aguardava na estação.

Nessa occasião, a senhorita Nair Lima proferiu uma linda saudação em homenagem á sra. Carvalho Araujo, a quem fez entrega de uma rica corbeille de flores.

Após a missa celebrada na capella local, teve logar a inauguração do retrato do dr. Carvalho Araujo no salão do 12º Deposito, falando o dr. Euclydes Mendonça, que saudou o director da Central do Brasil em brilhante discurso.

A Camara Municipal offereceu um banquete ao dr. Carvalho Araujo, que foi saudado pelo dr. Antonio Alvarenga, presidente.

A todos os oradores o dr. Carvalho Araujo respondeu em breves palavras, agradecendo as homenagens que lhe eram prestadas.

O trem especial segue para Diamantina, onde estão sendo preparadas grandes homenagens ao dr. Carvalho Araujo.

Reproduzindo os logares santos em que Christo nasceu, por onde andou e em que morreu

A "Fundação", de Nimega, na Hollanda, e o seu admiravel trabalho de restauração historica

A casa de Nazareth, a Porta da Justiça, de Jerusalém o monte do Golgotha, o Santo Sepulchro. já estão promptos

A Porta da Justiça, em Jerusalém, e o Santo Sepulchro, reproduzidos em Nimega.

Uma cidade da Hollanda está destinada a ser, dentro de pouco, uma das mais interessantes do mundo, dessas que se hão de procurar sempre e serão sempre vistas com agrado e com encantamento. Tudo graças á idéa singularmente interessante de um padre de talento, R. P. Arnold Suijs, que se pondo á frente de uma grande iniciativa, está fazendo construir, em Nimega, uma reproducção perfeita de todos os logares santos, onde Christo nasceu, por onde andou e em que morreu pela redempção da humanidade.

Visitar hoje a curiosa cidadela flamenga é topar, a cada instante, com essa immensidade de imagens, em que desde pequeninos ouvimos falar e de que guardamos, vivamente, em nosso espirito, uma recordação que não nos abandona nunca.

A casa pequenina, simples, tosca em que veiu, modestamente, ao mundo o glorioso Redemptor; a porta da justiça, de Jerusalém, pela qual atravessou Jesus, levando sobre os hombros a sua cruz; o monte de Golgotha, o calvario do Salvador, crucificado; o Santo Sepulchro, em que o seu corpo descansou e de onde resurgiu dos mortos, na Aleluia, todos esses pontos celebres e santos nol-os apresentam agora, ao natural, taes como elles eram na época em que tantos factos notaveis se desenrolaram.

A Fundação dos Santos Logares assim se chama a benemerita instituição, que o vigario Suijs dirige com tanto amôr e tanto devotamento, trabalha sem cessar, no seu objectivo de "propagar de uma maneira plastica e effectiva o conhecimento das sagradas escripturas".

Archeologos, architectos e orientalistas de reconhecido merito dirigem as obras dessa reproducção admiravel, e ainda agora se acham empenhados em erguer o templo de Salomão, o pretorio de Pilatos, e uma Basilica Internacional da Paz.

E Nimega vae assumindo, assim, um aspecto encantador, destinada a ser, dentro em pouco, na Europa uma dessas cidades de peregrinação que vivem cheias de fieis, *touristes*, e curiosos.

Ainda agora na Semana Santa a curiosa villa hollandeza recebeu visitas numerosissimas, vindas de todo o ponto do paiz, vindas da Allemanha, da Austria, da França, da Italia.

E' uma Palestina em pleno coração europeu.

Respeitemos, ao menos, os ossos

A egreja de N. S. da Conceição do Paty do Alferes

Foi habito, em tempos idos fazer enterramentos nas egrejas, principalmente de pessoas gradas.

Muitos são os templos que em logarejos do interior, mesmo em cidades, guardam os restos mortaes de fidalgos antigos, ricos senhores de escravos, personalidades illustres.

Por esse motivo, muitas das taes egrejas ainda desfrutam certo cuidado na sua conservação, graças aos descendentes dos mortos que nellas repousam. Outras, entretanto, estão atiradas ao mais completo abandono e, pouco a pouco, vão caindo aos pedaços e com ellas as sepulturas que tambem acabam por ceder á acção arruinadora do tempo.

Foi o que aconteceu com a egreja de Nossa Senhora da Conceição em Paty do Alferes.

Construida em 1848, quando essa cidade fluminense participava da abastança que o café, das grandes fazendas trabalhadas pelo braço escravo, proporcionava á então prospera e rica provincia do Rio de Janeiro, teve tambem o seu fausto e a gloria de guardar os despojos dos mortos mais importantes do Paty. Até certo tempo, o seu aspecto demonstrava que merecia o carinho de pessoas que a ella estivessem ligadas por laços de affeição. Templo e tumulos denotavam que havia quem delles cuidava.

Mas tudo passa. E, ou porque as pessoas que delles zelavam já haviam chegado á edade de necessitar dos cuidados que a velhice exige, e, portanto, não mais poder dispensal-os, o uporque novos moradores viessem, indifferentes ás reliquias do passado do Paty, a egreja começou a ser a presa indefesa das ruinas que o tempo causa. Com ella foram egualmente se arruinando os tumulos. Hoje, o estado de tudo é deploravel, doloroso. Da egreja resta o bastante para fazer adivinhar o que foi. Dos tumulos, ha as ossadas expostas ao sol e á chuva...

E' contra essa exposição, attentatoria do sentimento de veneração que merecem os mortos, que protestamos. Que a egreja caia aos pedaços, isso fica á conta do sentimento religioso dos patyenses e do zelo pelas suas tradições regionaes.

O que absolutamente não póde continuar, sob o indifferentismo das autoridades locaes são aquelles ossos a cair, destinados a desapparecer no monturo, levados de cambulhada com os ossos de cozinha.

Respeitemos aquelles destroços humanos. Que os ponham no logar conveniente ou os reduzam logo a cinzas. Tanto mais que são os restos de personalidades, cuja memoria merece o acatamento da geração actual. Para não citar outros, lá estão os ultimos despojos dos Viscondes de Queluz, nome de tradições na historia do paiz.

Respeitemos, ao menos, os ossos.

30:000$000

O bilhete n. 16.010, premiado com 30:000$000 na popular e acreditada Loteria do Estado do Rio extraida hontem, foi vendido nesta capital. (3302

Principio de incendio em Nictheroy

Hontem, pela manhã, manifestou-se um incendio no predio n. 589 da rua de Santa Rosa, em Nictheroy, onde reside o sr. E. Colles, chefe do trafego da Companhia Leopoldina Railway.

Avisada a Companhia de Bombeiros, esta compareceu pouco tempo depois ao local e, sem grande trabalho, abafou as chammas, que já ameaçavam o tecto da casa vizinha.

Deu motivo ao fogo o excesso de fuligem da Chaminé do mencionado predio.

As autoridades policiaes da 2ª circumscripção estiveram no local e registraram o facto.

Preso administrativamente foi solto por habeas-corpus, em Curitiba

Casemiro Cachuba, achando-se preso administrativamente, em Curitiba, capital do Paraná, sem culpa formada, desde 20 de abril do corrente anno, como envolvido em um caso de violação de malas postaes, impetrou uma ordem de habeas-corpus ao Tribunal de Justiça do Estado, afim de ser posto em liberdade e annullado o processo.

O juiz federal, Baptista da Costa, á vista das allegações do paciente concedeu-lhe a ordem para que fosse posto em liberdade, incontinente pois tratase de prisão administrativa e assim foi excedido o prazo de tres mezes, não tendo, portanto fundamento legal a reclusão do paciente. De tal decisão recorreu ex-officio para o Supremo Tribunal, onde a petição deu hontem entrada.

A Europa recomeça a retroceder industrial e financeiramente

New York, junho de 1925 — Depois de ter feito rapido progresso em seu restabelecimento dos effeitos da guerra, a Europa soffre agora uma recaida e começa a retroceder industrial e financeiramente. A salvação definitiva está ao virar a esquina, mas as nações transatlanticas hesitam em fazer a volta temendo a surpreza que lhes possa estar reservada. Quanto mais demorar mais sério será o que acharem.

A Europa chegou agora ao ponto de sua rehabilitação que permitte os seus trabalhadores. As classes operarias do velho mundo deram a sua parte. A vez dos financeiros e dos contribuintes está para vir e esses grupos mantêm-se fóra, não desejando fazer os sacrificios que elles eventualmente terão que fazer de uma maneira ou de outra.

Na época em que o plano Dawes entrou em execução, a Europa ia lenta mas constantemente voltando á prosperidade. Embora a questão do papel moeda, não tivesse sido indireitada nos diversos paizes continentaes, acreditava-se que ella estava sendo reservada afim de dar-lhe a devida consideração em tempo opportuno. A época logica e opportuna chegou e passou sem que fosse liquidado o assumpto. O plano Dawes foi considerado sob uma fórma demasiado optimista pelos povos da Europa. O real proposito da Europa ao concordar com o plano Dawes, não era precisamente cobrar da Allemanha a indemnização de guerra, pois isso podia ter-se arranjado de uma ou outra fórma, senão fazer a cobrança com o auxilio dos Estados Unidos e sob a instrucção americana. Os europeos pensavam que appellando á sabedoria financeira dos Estados Unidos, a America seria induzida a cancellar as dividas da guerra e a conceder novo auxilio aos contribuintes das nações transatlanticas. Tal supposição não se justificou. O constante augmento das criticas ao plano Dawes no estrangeiro, é devido ao desapontamento causado pelo facto de não ter o Tio Sam aberto a sua bolsa para que quantos quizessem afundar as suas mãos nella... As criticas continuarão com toda certeza, porque os europeos agora comprehendem pela primeira vez que acabou a guerra e em toda a sua seriedade que os Estados Unidos não estão dispostos a fornecer nenhum novo auxilio financeiro até que a Europa comece a fazer os seus proprios sacrificios.

O apogeo industrial que tanto animou a Europa no anno passado, soffreu um collapso na época em que o plano Dawes entrou em execução, o qual cada dia tornava-se mais desagradavel. Duas coisas podiam ter mantido a popularidade do mesmo: a primeira o auxilio financeiro da America e a segunda a elevação do valor dos meios fiduciarios e a possibilidade de tomarem dinheiro emprestado para a nivelação dos orçamentos. Nada disso aconteceu e a Europa, portanto, acha-se agora em uma posição precaria sob o ponto de vista industrial, devido á falta de confiança, estando proximo um collapso dos negocios.

A Europa, durante algum tempo depositava a sua confiança em Caillaux. Quando elle tomou posse do ministerio das finanças no actual gabinete, acreditou-se que elle iria aos extremos, afim de restabelecer a confiança no franco, por meio da elevação das contribuições ao maximo e negando-se a condescender com qualquer projecto de ulteriores emprestimos por parte do governo. Caillaux, foi considerado o magico, o feiticeiro das finanças, cujos planos eram egualmente bons em todas as circumstancias, mas o prestidigitador falhou. Caillaux, durante algum tempo mostrou-se resolvido a fazer passar os seus planos de reforma financeira, mas a influencia da opinião popular de financeiros e contribuintes, foi demasiado forte para que elle pudesse dominal-a. Caillaux consentiu em guardar os seus proprios projectos e acceitar os planos que lhe foram impostos pela necessidade da politica pratica. Elle desistiu dos pesados impostos e apresentou nova proposta, que sómente serviria para augmentar as cargas financeiras da França e manter a Europa presa de incertezas e desconfianças.

A situação tambem é inquietadora para a Grã Bretanha, cuja estructura financeira foi restabelecida com toda a sua anterior solidez. Os inglezes têm necessidade de uma Europa prospera afim de augmentar o seu commercio internacional, mas a Europa não póde ser prospera enquanto recorrer aos emprestimos para o pagamento de suas despezas. Por esse motivo existe geral inquietação, a qual subsistirá enquanto a França ficar alheia ás sãs regras das finanças. A França tem nas suas mãos a chave da permanente rehabilitação da Europa, e mais cedo ou mais tarde terão que abrir o cofre que encerra o seu ouro para o pagamento de suas contas. Quando isso fôr feito, o mundo financeiro estará novamente em seus eixos.

A pressa custou-lhe uma quéda

Passando, hontem, pela rua S. Christovão, num bonde da Light, Behiano Bertoy pretendeu saltar e deu signal para que o vehiculo parasse. Antes porém, que isso acontecesse, elle pulou, o que resultou cair e ficar ferido nas mãos e nos labios.

Arrependido de ter sido tão apressado, Bertoy foi á Assistencia Municipal, e, depois de receber ali curativos, recolheu-se á sua residencia, á rua Fonseca Telles n. 101.

Vida policial

O numero que "Vida Policial" faz circular hoje, num volume de 48 paginas, está magnifico, com uma collaboração escolhida e magnificos "clichés". A interessante revista triumphou e o publico que lê coisas boas encontrará nella momentos de leitura agradavel no genero.

Rezes abatidas em 1924 nos dois matadouros do Districto Federal

Foram abatidos, durante o anno passado, nos dois matadouros do Districto Federal, os de Santa Cruz e da Penha, 262.079 animaes de córte, sendo 204.927 bois, 16.239 vitellas, 38.957 porcos e 1.956 carneiros.

O Matadouro de Santa Cruz, que pertence á Municipalidade, abateu em 1924 174.652 bois, 14.831 vitellas, 32.528 porcos e 621 carneiros, ou seja um total de 222.632 cabeças de gado. O da Penha, pertence a particulares, que o exploram, e é situado em Olaria, suburbio da Estrada de Ferro Leopoldina, e abateu, no mesmo periodo: 30.275 bois, 1.408 vitellas, 6.429 porcos e 1.335 carneiros, ou seja um total de 39.447 cabeças.

No quinquennio de 1919 a 1923, segundo dados da estatistica municipal, foram abatidos:

No Matadouro de Santa Cruz — 1919, 179.249 bois, 14.680 vitellas, 39.863 porcos e 6.106 carneiros; em 1920, 112.072 bois, 11.050 vitellas, 31.237 porcos e 4.190 carneiros; em 1921, 139.557 bois, 13.210 vitellas, 34.048 porcos e 3.050 carneiros; em 1922, 162.054 bois, 13.134 vitellas, 34.810 porcos e 2.200 carneiros, e em 1923, 171.330 bois, 12.106 vitellas, 32.441 porcos e 767 carneiros.

No da Penha — Em 1919, 11.121 bois, 345 vitellas, 1.202 porcos e 8 carneiros; em 1920, 13.470 bois, 269 vitellas, 1.256 porcos e 135 carneiros; em 1921, 7.727 bois, 552 vitellas, 1.209 porcos e 181 carneiros; em 1922, 20.558 bois, 527 vitellas, 4.722 porcos e 381 carneiros; em 1923, 23.743 bois, 1.268 vitellas, 6.628 porcos e 2.087 carneiros.

O peso das carnes vendidas em 1924 importou em 39.407.009 kilos, que foram vendidos nos açougues aos preços de 1$700 a de boi, 2$500 a de vitella, 4$500 a de porco e 4$ a de carneiro.

Verifica-se pelo total das carnes vendidas no Districto Federal, que o consumo por habitante, annualmente, foi de 33 kilos.

Todos loucos!

O dr. Grasset publicou um livro sensacional sobre a loucura.

Depois de o ter lido, confessando a nossa semi-loucura, somos apenas sinceros e cumprimos o preceito: *nosce te ipsum*.

Reconhecemo-nos, pois, *semi-loucos*, antes e depois da leitura do dr. Grasset, *Demi fous*, onde, em vez de uma, achamos varias repartições para a nossa inscripção:

— "Ambiciosos, amorosos, caprichosos, inconstantes, contradictores", são os semi-loucos de primeira ordem.

Demos que não achassemos ahi logar:

— "Inventores, e *não inventores*, rhetoricos, mudos, philosophos e não philosophos". Ainda esses são semi-loucos:

— "Genios"... Mas esses são todos loucos, segundo Grasset; e nessa categoria lá se vão para a verdadeira loucura bons 2|3 dos nossos patricios, visto que é este o paiz dos genios, dos loucos!

São *semi-loucos*, ainda segundo Grasset, os que "falam sózinhos", os que "contam os degráos da escada" que sobem ou descem, os que "fecham duas e tres vezes uma porta", podendo-a fechar uma vez só; os que "roem as unhas"... os que "fazem todos os dias a mesma coisa...

Quem escapa?

São *semi-loucos* os que, "por uma tara pesadissima e, por uma super-medrodização, tudo attribuem á mesma causa".

Nesta altura sentimos um macho nos pés e uma corrente a conduzir-nos ao hospicio! Não semi-loucos, mas varridos hospedes do dr. Juliano Moreira!

Télas & Palcos

Os grandes astros do "écran"

BETTY COMPSON

Betty Compson, uma das mais lindas "estrellas" americanas

Ha 25 annos, Betty Compson, a fascinante "estrella" da Paramount, nasceu em Salt Lake City.

Seus paes, notando-lhe a extraordinaria vocação para a musica, trataram de a educar nessa arte, fazendo-lhe ensinar o violino.

Tendo concluido o curso, aos 15 annos, Betty preparou-se para cursar uma das grandes universidades americanas, quando se viu privada dos carinhos paternos.

Começou então, a sua vida. A formosa jovem, tinha de ir ganhar a vida, empregou-se no "Mission Theatre".

Da orchestra passou para o palco executando certos numeros de violino em os theatros da laboriosa America.

Um dia chegou a uma pequena cidade, que já se estava tornando famosa.

Era Los Angeles. Betty fazia parte do elenco do "Folly's Theatre", quando recebeu um cartão de Christie. Pediu-lhe que fosse á Universal City, pois a achava com probabilidade de vencer no cinema.

Christie mostrou-lhe o soberbo studio em Universal, explicando-lhe todos os segredos da grande arte.

Betty cada vez se sentia mais feliz pela nova arte.

Ao deixar o studio, tinha assignado um longo contracto, á razão de cincoenta dollars por semana.

Dessa maneira, a famosa filha de Utah tornou-se artista de cinema. Tomou parte em numerosas comedias, tendo sido "companheira" do "Chico Bóia", um comico que deixou saudades.

Carlitos animou-a muito, no inicio da sua carreira cinematographica, devendo Betty, segundo ella confessa, seus exitos aos conselhos e estimulos desse famoso artista.

Esteve na Pathé New-York, onde fez alguns films em series, entre elles "O Terror da Montanha".

Esteve na "Artistas da Universal", a [illegible] de que mais artistas de fama tem dado ao cinema.

Ahi figurou ao lado do extraordinario e inesquecivel Monroe Salisbury, e de Lewis Stone, que deixava longe muita producção pomposa de hoje...

(Por esse tempo, o mallogrado George Loane Tucker andava á procura dum typo para o seu film "O Homem Miraculoso".

Correu durante muito tempo em busca do seu ideal, até que um dia encontrou Betty.

Sua escolha foi immediata.

Mezes mais tarde, seu nome brilhava no Broadway... Tinha chegado o seu momento.

Inebriada pelos louros obtidos, Betty formou companhia propria.

Bem ephemera foi a vida dessa empreza.

Algum tempo depois, Betty voltava á Paramount, fazendo diversos films, entre elles "No Fim do Mundo".

Mal terminou o contracto, a Paramount não o renovou.

Betty deu um passeio á Londres e lá fez "Mulher contra mulher", que a elogiado.

Devido ao seu trabalho nesse film, Zukor chamou-a, de novo, para [illegible] da sua empreza.

Foi James Cruze o director desse film, e actualmente, seu esposo.

Hoje, Betty é uma das mais celebradas [illegible] figura de "O Casamento de Olympia", com Wallace Mc Donald e Theodore Kosloff.

Télas

OS PROGRAMMAS DO DIA

AVENIDA — A encantadora e sensacional pellicula da Paramount "Controversias amorosas", que tanto successo tem alcançado nesta semana, dá hoje e amanhã, as suas ultimas apresentações. [illegible] artistas predilectos em uma das suas melhores interpretações. "Controversias amorosas" é exhibido com um interessante Jornal da Fox.

—x—

CAPITOLIO — O Capitolio, que nos tem dado films estupendos, films grandiosos que, não fosse a abertura desse cinema de luxo não veriamos, seja dito com franqueza, está proporcionando-nos agora mais uma dessas joias da cinematographia moderna — "Koenigsmark". De facto, o film do Pathé Consortium apresentado pelo Programma Serrador, é lindo, além de grandioso; é artistico, além de monumental. A sua grandiosidade é absoluta. São doze actos de um trabalho empolgante não só pela propria sumptuosidade de montagem, como pelo romance magnifico. Além disso ha o trabalho de Huguette Duflos, e Huguette é deliciosa, e só ella, com a sua arte, sua belleza e sua elegancia, attrae de tal maneira que torna o film uma obra de arte. São duas horas em que o publico elegante que vae ao Capitolio se extasia e se diverte.

—x—

IDEAL — O Ideal annuncia, para hoje e amanhã, as ultimas exhibições do seu magnifico programma desta semana.

Compõe-se elle de duas pelliculas ultra-interessantes, animadas por artistas celebres, como Bebé Daniels e Ricardo Cortez, os interpretes principaes de "Controversias amorosas", e George Walsh e Helene Chadwick, protagonistas de "As leis do divorcio".

Aproveitem os que ainda não viram o programma excellente do Ideal.

—x—

ODEON — O Odeon está apresentando, novamente, esse film grandioso e bello, da Universal, essa obra de super-producção extrahida do romance de Victor Hugo, "O corcunda de Notre-Dame", que a critica mundial e nós mesmos, affirmam ser um dos mais formidaveis trabalhos até hoje feito pela cinematographia. Jamais Lon Chaney teve um papel tão soberbo, como o de Quasimodo! Os doze actos desse film são doze maravilhas.

—*—

PARISIENSE — Mais um dia de successo para o Parisiense, o querido Cinema da élite carioca. Isso porque continúa a exhibição do formidavel film de um milhão de dollars "Esposas ingenuas", em que é estupendo Von Stroheim no celebre papel de Conde Sergio, o cynico conquistador deante de cuja audacia não havia resistencia possivel da parte das mulheres. Ver esse colossal film é assistir ao maximo que póde attingir o arrojo da cinematographia.

—x—

PARIS — Dá as suas ultimas exhibições, hoje e amanhã, o maravilhoso programma que este cinema vem dando desde quinta-feira.

Verdadeiramente valiosos são os dois films que constituem esse excepcional programma.

São elles: "O circulo do casamento", obra prima da Warner Brothers, com Monte Blue, Marie Prevost e Florence Vidor, e "O desafio", com Dolores Cassinelli e Rod La Rocque, dois elementos de primeira grandeza, da tela americana.

—x—

NOS BAIRROS

OLYMPIA — Entre "Portas fechadas", com Betty Campson; "Sansão do circo", 9º e 10º episodios, com Bonomo e Louise Lorraine.

—x—

POPULAR — "Procellas de amor", com House Peters e Tatsy Ruth Miller; "Sansão do circo", 11º e 12º episodios, com Bonomo e Louise Lorraine e "Féras soltas", comedia.

—x—

PRIMOR — "Os tres apaches", com Colleen Moore e Forrest Stanley; "Doces amarguras", com Elaine Hammerstein e "Na sombra da meia noite", comedia.

—x—

MODELO — "Escrava da sua belleza", com Pola Negri, Edmund Lonte e Rockliffe Felowes.

—x—

MATTOSO — "A sereia de pedra", com Gil Clary e Mascudian e "No redemoinho do amor", com Lila Lee e James Kirkwood.

—x—

BOULEVARD — "A bella miseravel", com Gloria Swanson, Ben Lyon e Norman Trevor.

—x—

PIEDADE — "Frivolo amor", com Ramon Navarro, Barbara La Marr, Lewis Stone e Eward Connely.

—x—

ENGENHO DE DENTRO — "Chammas do desejo", com Diana Miller, Frances Beaumont, Whydaur Standing e George K. Arthur.

—x—

MEYER — "O mais lindo amor", com Madge Bellamy, John Bouvers e Frank Keenan e "Nas garras do abutre", com Big Boy Williams.

—x—

MASCOTTE — "Ironia da sorte", com Lon Chaney, e "Sansão do circo", 11º e 12º episodios, com Bonomo e "Cão que ladra, não morde", comedia.

—x—

AMERICA — "Perigosa innocencia", com Laura La Plante; "Mudando a casa", comedia e "O mundo em fóco".

—x—

TIJUCA — "Um marido bilontra", com Mary Alden e "Almas inquietas", com Earl Williams.

—x—

BRASIL — "No turbilhão da vida", com Richard Dix; "Furia", com Ricard Barthelmess e "Arranha, esfola e Comp.", comedia.

—x—

HADDOCK LOBO — "A sereia de Sevilha", com Priscilla Dean; "Arranha, esfola e Comp." comedia; "A cerca do amor", comedia e "O mundo em fóco".

AMERICANO — "Escrava da sua belleza", com Pola Negri; "Prazer perigoso", com Dorothy Revier e "Premio de viagem", comedia.

—x—

VARIAS NOTAS

UM "RECORD" DA FOX FILM — A Fox Film Corporation, acaba de nos enviar detalhes interessantes sobre o film tirado em Epson Downs, Inglaterra, da celebre corrida de cavallos que se realiza annualmente no Derby Inglez.

Damos aos nossos leitores um destes interessantes detalhes que bem demonstram a verdadeira "corrida" realizada pela Fox, da qual saiu victoriosa, sendo o seu film o primeiro a ser exhibido nos theatros de Nova York, seis dias após a corrida de Epson Downs.

O operador, [illegible], apesar de ter sido impossivel filmar a corrida através de uma chuva torrencial e um nevoeiro quasi impenetravel, venceu de aeroplano a distancia de 250 milhas de Epsom Downs a Plymouth, onde chegou ás 8,30 da noite, tendo a saida do vapor [illegible].

De Plymouth ás docas, a distancia existente de 30 milhas foi vencida por uma motocycleta, conseguindo embarcar o negativo ás 9,15 pelo vapor "Paris".

Após cinco dias de viagem chega o "Paris" a Nova York, indo ao seu encontro um barco de corrida para receber o negativo. E assim seis dias depois da memoravel corrida do Derby Inglez já as corridas podiam ser assistidas nas telas dos principaes theatros de Nova York.

Verdadeiro e formidavel "record".

—x—

O TALENTO DRAMATICO DE JAMAES KIRKWOOD — Desde ha muito que o nome de James Kirkwood ficou firmado como um dos mais notaveis artistas dramaticos que a scena muda americana nos tem mandado. A sua expressão physionomica, a verdade com que procura desenhar as situações e sobretudo o calor da sua interpretação, em que não se perde um só pormenor, fazem deste actor um artista dramatico verdadeiramente genial. Em "Magestade do mundo", com que o Cinema Avenida o terá nas suas telas na proxima segunda-feira, é mais uma [illegible] da sua merecida reputação. A seu lado neste soberbo film da Paramount encontrará o leitor a figura encantadora dessa formosa "estrella" que é Anna Nilsson, uma artista que á belleza physica allia um grande talento de interpretação. "Magestade do mundo", é um film que vae causar sensação pelo seu poder de commover o publico.

—x—

"OS LOBOS" — O sensacional film portuguez, "Os lobos", vae ser apresentado, na proxima segunda-feira, em sessão especial, para os dignos representantes da imprensa carioca, e para um numero limitado de convidados da Empresa de Films d'Arte Portugueza. Estamos certos de que, grande vae ser a emoção dos que assistirem á exhibição desse soberbo film que é a [illegible] um trabalho impeccavel de arte photographica, um drama de alta intensidade.

O film "Os lobos", terá suas primeiras exhibições para o publico no dia 10 do corrente, no Cinema Ideal.

—x—

DEPOIS DE AMANHÃ, NO IDEAL — Vamos ter, depois de amanhã, mais um desses programmas que tiam famosos nos annaes do Ideal, [illegible] passam obras de grande e real destaque.

Num drama de formidavel emoção, em "Juiz e réo", reapparecerá a maravilhosa artista [illegible] Nagel, em [illegible] Claire [illegible] a [illegible] das creanças, [illegible] ao lado de Anna Q. Nilsson, a principal figura de "A magestade do mundo", producção tambem da Paramount, que vae ser o "elo" do magnifico e sensacionalismo novo programma do glorioso cinema da empresa M. Pinto.

—x—

TOM MIX, NA PROXIMA SEMANA, NO ODEON — Tom Mix, o querido e audacioso artista "cow-boy", vae reapparecer na proxima semana, ou antes, na proxima segunda-feira, depois de amanhã, no Odeon. O novo trabalho da Fox Film, em que Tom Mix é o protagonista, intitula-se "O teimoso", e pelo titulo se vê bem que se trata de um trabalho em que Tom Mix apparece como teimoso, e quando Tom Mix é teimoso, até o diabo deve ter medo.

—x—

"A MULHER E A TENTAÇÃO" — Segunda-feira, começará o Parisiense a exhibir o lindissimo film "A mulher e a tentação", em que a adoravel Florence Vidor, ha poucos dias tão admirada em "O circulo do casamento", tem o principal papel, o de uma deliciosa mulher que faz todos os sacrificios para realizar o seu querido ideal. E' o primeiro film da famosa "Programmação de oiro", uma collecção de supers, todas ellas destinadas a formidavel successo. Basta dizer que dessa "Programmação" constam, além de Florence Vidor, Norma Talmadge, Constance Talmadge, Colleen Moore, Agnes Ayres, Betty Compson, Claire Windsor, Marie Prevost, Barbara La Marr, Priscilla Dean, Corine Griffith, Pauline Frederick, Betty Blythe, Irene Rich, Conway Tearle, Richard Barthelmess, Monte Blue, Huntley Gordon, Sydney Chaplin, Lew Cody, Lloyd Hughes, Lewis Stone, etc. São films de grande luxo e modernissimos, quasi todos da First National. Com essa collecção de finas joias vae o Parisiense continuar a ser o cinema dos programmas colossos.

Palcos

NOTAS & NOTICIAS

"MEU MARIDINHO", NO TRIANON — Mais uma victoria alcançou Procopio Ferreira com a representação da engraçadissima comedia "Meu maridinho". A nova peça tem situações interessantissimas e bom desempenho, notadamente de Procopio, Palmeirim Silva e Itala Ferreira. Procopio tem em "Meu maridinho" um dos seus melhores trabalhos, especialmente no primeiro acto, onde por vezes sente-se vontade de interromper a representação para applaudil-o, tal a arte, a verdade e a graça que imprime ao seu difficil papel. Palmeirim Silva tem tambem na nova peça papel de destaque. Itala Ferreira, que de dia para dia vae affirmando seus dotes de artista de comedia, contribue valorosamente para o grande successo do interessante original argentino. A ensceenação de Christiano de Souza, como em todas as outras peças, recommenda-se pela distincção e rigor de detalhes. Notavel ainda o brilhante trabalho do scenographo paulista J. Prado, na scena do terceiro acto.

—:—

"COMIDAS, MEU SANTO..." — A famosa revista "Comidas, meu santo...", a detentora do "record" do maior successo nos ultimos tempos, marcha victoriosamente para o seu segundo centenario de representações, com exito inexcedivel.

Apezar, porém, desse enorme triumpho, a empresa Pinto & Neves já tem prompta a subir á scena a grandiosa revista feerie "Me leva, meu bem...", da parceria Joracy Camargo e Pacheco Filho, musica de J. Cristobal, e prepara com grande carinho a nova revista dos "azes" Marques Porto e Ary Pavão, "Mão na roda".

A ensceenação de "Me leva, meu bem..." excedeu a 100:000$000.

—:—

MARIA AMELIA NO RECREIO — Ingressou no elenco da companhia Margarida Max, a bailarina classica Maria Amelia, que estreará na revista "Me leva, meu bem...", em numeros de grande successo.

—:—

AS NOVIDADES DA "O LARANJA" — O S. José tem em preparos uma nova peça: "O laranja", original de Renamundo, pseudonymo que encobre os nomes de dois conhecidos escriptores. Essa peça, chamada "super-revista", pela sumptuosidade da sua montagem, deverá subir á scena por toda a semana que entra, havendo grande curiosidade pela sua "primeira". "O laranja" apresentará innumeras novidades no genero, inclusive um quadro que se intitula "O brinquedinho da creança", que é um originalissimo bailado-pantomima que está fadado a alcançar o mais extraordinario successo, pois nelle tomarão parte duas eximias bailarinas, taes como Mariska e Solaro.

—:—

O DIA DA CORISTA — Revestiu-se de muito brilho e foi acolhida com toda a sympathia, a festa que a Empresa Paschoal Segreto, representada pelo seu esforçado director sr. José Segreto, offereceu ante-hontem ás coristas da companhia do theatro São José. Foi representada a revista "Se a moda pega...", fazendo aquellas modestas auxiliares os papeis que competiam ás actrizes. A companhia Margarida Max, do Recreio, associou-se á festa, comparecendo ao theatro com a sua inconfundivel "estrella" á frente e offerecendo flores ás homenageadas.

Houve discursos, muita alegria, terminando a linda festa já alta madrugada. Na primeira matinée de "O laranja" será divulgado o nome da corista promovida a artista, sendo-lhe entregue o premio conferido pelo sr. José Segreto.

—:—

LINA DEMOEL — De Paris, onde se encontra a passeio, mandou-nos noticias suas, a gentil actriz Lina Demoel, sem duvida a "estrella" portugueza de revista que mais tem agradado no Rio, ultimamente. Lina Demoel promette estar dentre em breve entre nós, nova que os seus admiradores receberão, de certo, com grande enthusiasmo.

—:—

GRANDE FESTIVAL INFANTIL NO LYRICO — E' amanhã, ás duas e meia da tarde, que no Lyrico se repete, a pedido de muitos e mui distinctas familias, o bellissimo festival realizado no dia 23, em beneficio dos Recreatorios Infantis Santa Thereza e Santa Cecilia. O magnifico programma que tão completamente agradou a todas as pessoas que assistiram, será executado com o mesmo brilho e talvez com mais segurança, devendo causar o maior enthusiasmo os lindos cantos e as graciosas dansas hespanholas, portuguezas, hollandezas, as scenas á Luiz XV, Fox-trot, Gato Felix, etc., etc. Será uma tarde bem passada para todo o carioca que, ao mesmo tempo, auxiliará uma generosa obra de caridade.

—:—

CHA' DE ARTE — De Chocolat reapparece entre nós, com a sua verve esfusiante e sua arte bregeira. Escolheu para isto uma festa artistica, um chá de arte, no restaurante Assyrio, dedicando-o ao Leopoldo Fróes e Procopio Ferreira e em homenagem a Mario Magalhães e Armando Gonzaga. A nova direcção do Assyrio, por deferencia a De Chocolat, resolveu dispensar vinte por cento do producto desse chá á benemerita Casa dos Artistas. Este chá será ás 5 horas da tarde de quarta-feira proxima.

—:—

CIRCO SARRASANI — Foi uma noite sensacional que o Circo Sarrasani proporcionou hontem, aos seus frequentadores, com a estréa de "Far West", a original pantomima de costumes e episodios de tradicional região do norte americano. A nota mais interessante desse espectaculo foi a que deu o proprio sr. Sarrasani, exhibindo-se como atirador habilissimo. O publico que enchia o vasto amphitheatro fez-lhe expressiva manifestação de sympathia.

Hoje, sabbado, repetir-se-á "Far West", dedicando-se, porém, a primeira parte do espectaculo de acrobacia e gymnastica, exhibições de animaes exoticos, bailados e novas entradas comicas. Haverá matinée, ás 15 horas, e soirée ás 20 e meia horas. Na matinée as creanças até 10 annos pagam meia entrada.

Amanhã, domingo, haverá duas funcções, ás mesmas horas que hoje, sem modificação de preços, e segunda-feira haverá tambem dois espectaculos, sendo o da matinée dedicado á Casa dos Artistas, com um programma cheio de attracções magnificas em que tomam parte os nossos mais conhecidos homens de theatro. Nessa matinée as creanças até 10 annos gosarão do abatimento a que acima nos referimos.

—:—

O PULO DO GATO — A nova peça de Baptista Junior, "O pulo do gato", que deverá subir em "première", no Carlos Gomes, quarta-feira, na companhia Leopoldo Fróes, entrou na sua phase de ensaios de apuro. A montagem está cuidada com carinho e a sua distribuição foi feita com acerto. Leopoldo Fróes, que raramente se impressiona com originaes novos, está deveras enthusiasmado com a peça de Baptista Junior e espera para o autor verdadeiro triumpho.

—:—

O SUCCESSO DA REVISTA "SE A MODA PEGA..." — Continua em scena, no S. José, a revista "Se a moda pega...". Ottilia Amorim, Nair Alves, Antonia Denegri, Alfredo Silva, José Loureiro, Grijó Sobrinho, Chaves Filho e todas as demais figuras são alvo dos maiores applausos.

—:—

SYLVIA BERTINI-ARMANDO ROSAS — Com a espirituosa comedia parisiense, de Bousquet e Armont, "O dansarino de madame", traducção de Abadie Faria Rosa e Renato Alvim, estreará, no Rialto, a 21 de agosto proximo, a grande companhia de comedias Sylvia Bertini-Armando Rosas, cujo elenco é o seguinte: Carmen de Azevedo, Palmyra Silva, Maria Grillo, Julieta Soares, Beatriz de Carvalho, Guiomar Gualberto, Eduardo Pereira, Affonso Baptista, Oscar Soares, Mario Pedro, Arthur Costa e outros. A peça de estréa é cheia de lances comicos, que muito farão rir a platéa elegante do Rialto. Ha situações de uma graça inexcedivel. "O dansarino de madame" fez as delicias do publico chic de Paris, durante mais de seis mezes, num dos theatros do Boulevard. A estréa da companhia Sylvia Bertini-Armando Rosas será o grande acontecimento da proxima semana.

—:—

LINA FERREIRA — Tendo de regressar breve para Portugal, a actriz Lina Ferreira, que durante muitos annos trabalhou nos nossos theatros, realiza hoje um festival, no Orfeão Portugal, onde são encontrados os poucos bilhetes que restam. Essa festa, que começará ás 9 1|2 horas da noite, terminará ás 4 horas da madrugada, pois do programma consta um baile, durante o qual tocará um dos nossos melhores "jazz-bands".

Uma mocinha tentou suicidar-se

Estava soffrendo de uma perturbação mental

Fôra muito alegre, aquella moça. Ria sempre muito, brincava, demonstrando um genio folgazão. Ultimamente, porém, ella que é a senhorita Annita de Oliveira, começou a ficar triste, taciturna, evitando as amigas e fugindo ás palestras com as pessoas de sua familia.

Sua progenitora, mais de uma vez procurára saber se Annita tinha algum mal.

— Não, não tenho nada — respondia invariavelmente, sem que essas respostas tranquillisassem mme. Oliveira.

Approveitando uma grande calma, a senhorita, ante-hontem, á noite, solicitou permissão a sua mãe para ir a Nictheroy visitar um irmão. A benção não lhe foi recusada, tanto mais quanto mme. Oliveira contava que aquelle passeio servisse para distrair a filha.

— Vá, minha filha, mas tem cuidado.

Annita saiu, mas, longe de se dirigir a Nictheroy, andou perambulando pela cidade, dominada pelo mal mental que a atacara. Já pela madrugada de hontem, ella foi para o cáes em construcção nos terrenos da antiga e famosa exposição, e, uma vez ahi, atirou-se ao mar.

Salva, foi ella levada para o Posto Central de Assistencia onde a conservaram, devido á sua excitação nervosa, até pela manhã, quando a sua identidade foi estabelecida e o facto communicado á sua progenitora, que a julgava em casa do irmão, em Nictheroy.

Em um automovel foi a senhorita Annita de Oliveira, que é brasileira e tem 20 annos de edade, conduzida á casa de sua familia, á rua Uruguay n. 237.

Além da quéda, coice

Apanhou, ficou sem o dinheiro e ainda teve de lavar a camisa.

Foi no largo de Madureira na madrugada de hontem. Pacatamente atravessava Antonio Pereira Hygino a via publica quando delle se approximou dois individuos: um vestido de marinheiro e outro em trajes civis.

Ambos sem nada dizer aggrediram-no sem piedade, a soccos e ponta pés, a ponto de arrancar-lhe tres dentes. Depois, tomaram-lhe todo o dinheiro que elle tinha no bolso, isto é, 45$, e o mandaram embora. Como, porém, vissem que Hygino tinha a camisa cheia de sangue, levaram-no a uma cisterna, e, ahi, o obrigaram a lavar a roupa.

Retirando-se os aggressores, Antonio Pereira Hygino foi á delegacia do 23.º districto e apresentou queixa do facto, dizendo ao commissario de dia:

— Ah! seu commissario: além da quéda coice...

Revista das Estradas de Ferro

Está circulando, desde hontem, o primeiro numero da "Revista das Estradas de Ferro", publicação interessante, consagrada unicamente a estudos sobre transporte, industria, economia e finanças.

E' um quinzenario de collaboração variada, bem impresso, contendo, de facto, artigos e informações curiosas.

ESMOLAS

De um Anonymo recebemos 10$ (dez mil réis) para os nossos pobres.

Aproveite bem o seu dinheiro!
Comprar camisas de tricoline — Só na Casa "O TOMBO DO RIO".
O Maior e Melhor Sortimento, desde — 32$.
Camisas peito de seda para smocking — 35$.
Camisas peito de linho, pregueadas para casaca — 30$.
Visitem nossas 16 vitrines.
URUGUAYANA 1 e 3.
Ponto dos bondes.

E' preciso que todos saibam
Que o "TOMBO DO RIO" tem o maior e melhor stock de capas de gabardine.
Preço: 138$, 150$000, 170$, 200$, 250$ e 300$000.
-:- PARA MENINOS -:-
Sobretudo desde 40$000.
Pelerines desde 45$000.
Capas de gabardine desde 100$.
RUA URUGUAYANA, 1 e 3
(Ponto dos bondes)
(3303)

Para Defluxos, Constipações e Influenza
e como preventivo, tome-se pastilhas de Laxativo BROMO QUININA. São um remedio seguro e approvado pela experiencia. A assignatura de E. W. GROVE em todos os vidros.
L. n. 14 de 31-1-1917. (3930)

Cine Boulevard
Telephone Villa 124
HOJE — Programma Paramount — A BELLA MISERAVEL — 7 partes, por Gloria Swanson. BANCANDO IMPORTANCIA comedia, 2 partes
JORNAL UNIVERSAL
MUDO EM FO'CO, Paramount
2ª-feira — "A Sereia de Pedra". Os festejos de S. João, em Braga.
(X 10715)

CINE MEYER
Hoje—NAS GARRAS DO ABUTRE, 5 partes, por Big Boy Williams; POR TI MEU AMOR ou o "Rapido da noite", 6 partes por Elaine Hammerstein.
Segunda, terça e quarta-feira—"O peccador divino", 9 p., por Rodolpho Valentino; "Uma vez só na vida", 5 partes.

CINE ENG. DE DENTRO
Hoje — CHAMMAS DO DESEJO, por Diana Miller, em 6 partes; SANSÃO DO CIRCO, 3º e 4º episodios, por Joe Bonomo e mais um bellissimo drama em 5 partes.
Segunda e terça-feira — "Eterno dilemma", 7 partes; "Homem Mosca", 7 partes. (X 10688)

Cinema SMART
HOJE e amanhã
SOMBRAS PASSAGEIRAS
com Ivan Moujoukim e Henry Krauss, 7 actos.
— AGORA OU NUNCA — 3 actos, Harold Lloyd
2ª-feira — "O Terror", Pear White; "Chammas de desejo", Charles Clary. (X 11413)

EMPRESA PASCHOAL SEGRETO
THEATRO SÃO JOSÉ
Grande Companhia Nacional de Revistas — Direcção do Cav. Alfredo Torre — Regente da orchestra: Paulino Sacramento
HOJE — A's 7 3|4 e 9 3|4 — HOJE
a revista de grande successo, da parceria Bittencourt-Menezes
SE A MODA PEGA...
Grande successo de toda a Companhia
Dia 7 de Agosto — "O LARANJA", de Renamundo.
Parque Maison — A MULHER BARBADA.
Cinema Moderno — "O pacto da morte" (1º e 2º eps.); "Uma noite de amor" (6 actos).

THEATRO CARLOS GOMES - Companhia de Comedia Leopoldo Fróes
HOJE — A's 8 3|4 — HOJE
Leopoldo Fróes e a sua companhia representam a hilariante comedia de Gastão Tojeiro
O SYMPATHICO JEREMIAS
Quarta-feira proxima, 5 de Agosto - Sensacional premiére
O PULO DO GATO
Comedia em 3 actos, do escriptor brasileiro BAPTISTA JUNIOR. A ironia, a graça, o paradoxo e a insolencia brilhante constituem o material com que foi tecida essa peça, a mais interessante que tem apparecido ultimamente no Brasil. (X 10758)

THEATRO RECREIO - Grande Companhia de Revistas MARGARIDA MAX
Director artistico JOÃO DE DEUS | Empreza PINTO & NEVES | Director musical JULIO CRISTOBAL
HOJE e amanhã, por muito tempo ainda, um formidavel successo que se mantem ruidoso e sem exemplo!
Dois "azes" do genero, os distinctos escriptores MARQUES PORTO e ARY PAVÃO batem o record dos triumphos theatraes com a sua deliciosa peça

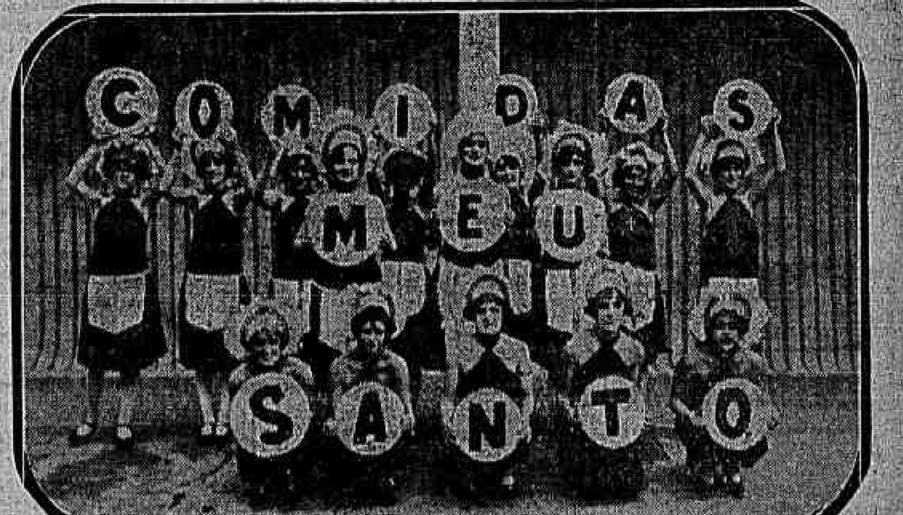

A's 7 3|4 e 9 3|4 | Amanhã, matinée ás 2 3|4
Musica de Sá Pereira e Julio Cristobal
Luxo! Verve! Um mundo de deslumbramentos! 300 gargalhadas em 2 horas deliciosas! A peça da moda! Em marcha fulgurante para as DUZENTAS REPRESENTAÇÕES, sempre com lotações exgotadas de vespera.
700.000 pessoas já a assistiram, já se deliciaram com o seu espirito esfusiante, já se deslumbraram com a belleza da sua montagem.
Comidas, meu santo! é, positivamente, o maior, o mais sensacional, o mais extraordinario acontecimento dos ultimos annos nos theatros brasileiros.
Não obstante o successo inesgotavel de Comidas, meu santo! a empreza já tem promptes a subirem á scena mais duas revistas: Me leva, meu bem, de Juracy Camargo e Pacheco Filho, e Mão na roda, de Marques Porto e Ary Pavão.
ME LEVA, MEU BEM! substituirá no cartaz COMIDAS, MEU SANTO! e está montada, marcada e vestida com o maior luxo e gosto, tendo a sua ensceenação excedido de 100:000$000!

OS LOBOS...
a 10 de Agosto no IDEAL
maravilha da paysagem, assombro darte fotographica
X 10732

TRIANON HOJE Vesperal ás 4 horas HOJE
Sessões ás 8 e 10 horas
O Maior Acontecimento Theatral do Momento
MEU MARIDINHO
A engraçadissima comédia Argentina que constitue o maior successo da companhia PROCOPIO FERREIRA.
Amanhã — Vesperal ás 3 horas.

CINEMA OLYMPIA
Rua Visconde Rio Branco, 53
HOJE! HOJE!
Entre Portas Fechadas
— 7 actos, da Paramount com Betty Compson.
— SANSÃO DO CIRCO — 9º e 10º episodios, em 4 actos, pelo terrivel Bonomo.
— UM HEROE DE AZAR — Irresistivel comedia, em 2 actos.
2ª feira — "A Ovelha ressurgida" [illegible] "O Valle Encantado", 8º e 9º episodios, em 4 actos.
X 10727

OS LOBOS...
Film de these
Film de arte
Film de emoção
Film de technica
desde 10 de Agosto, no IDEAL
10733

A MAJESTADE DO MUNDO
é o film estupendo, producção Paramount, que o sempre preferido
CINEMA AVENIDA
vos apresentará na proxima
Segunda-feira | Segunda-feira
com os tres grandes nomes, authenticos astros da cinematographia mundial, que são
James Kirkwood-Anna Q. Nilsson - Raymond Hatton

Neste film, emocionantissimo, põe-se á prova o coração altivo de um homem leal, que pela mulher que o adora mas de quem elle duvida soffre as maiores agruras
Sublime enredo de amor - Formidaveis aspectos naturaes - Situações empolgantes

CINE PIEDADE
RUA MANOEL VICTORINO N. 565.
HOJE e amanhã — O melhor programma — HOJE e amanhã
Ramon Novarro, Barbara La Marr e Lewis Stone, em formidavel producção da Metro — 10 actos. - FRIVOLO AMOR
-:- Aventuras de um barbaças -:-
comedia, 2 actos, da Fox.
Amanhã — MATINE'E, ás 2 horas. (X 9958)

CINEMA MATTOSO - Praça da Bandeira
HOJE! — Um programma surprehendente — HOJE — O celebre film portuguez:
A Sereia de pedra — Um drama bellissimo, moldado sobre assumpto de intensa poesia.— Scenas encantadoras e inesqueciveis.
REDEMOINHO DO AMOR — Vibrante drama moderno.
Amanhã — Matinée. Segunda-feira — Norma Talmadge, em — "A voz do minarete", colossal film de Norma Talmadge. (X 10774)

Cine THEATRO BRASIL, rua Haddock Lobo, 437. Tel. V. 2012
Hoje — Richard Dix e Jaqueline Logan, em NO TURBILHÃO DA VIDA 7 actos da Paramount
Richard Barthelmess e Dorothy Gish, em FURIA. 9 actos da First National.
No palco — OS DANILOS.

Cinema HADDOCK LOBO, rua Haddock Lobo, 20. Tel. V. 480
Hoje — Priscilla Dean, em A SEREIA DE SEVILHA 7 actos monumentaes
A estupenda comedia ARRANHA, ESFOLA & C. 2 actos e a incomparavel comedia ACERCA DO AMOR 2 actos
O MUNDO EM FO'CO

Cine THEATRO AMERICANO R. Copacabana, 743. Tel. Ip. 622
Hoje — POLA NEGRI, em ESCRAVA DA SUA BELLEZA 7 actos da Paramount
George Larkin, em PRAZER PERIGOSO
Uma esplendida comedia, em 2 actos. (X 9996)

CINE THEATRO MODELO Rua 24 de Maio n. 287
HOJE! — Mais um programma bellissimo — HOJE! que bem tradue o nosso constante esforço de bem servir o publico que nos distingue com a sua preferencia. POLA NEGRI no assombroso film ESCRAVA DA SUA BELLEZA 7 actos desenrolados entre scenas de profunda emoção e esplendores de montagem.
AMOR E AUTOMOVEL — 2 actos para fazer rir um morto.
Amanhã — Grandiosa matinée infantil. Segunda-feira: "Ironia da Sorte", Lon Chaney e "Defensor desfrutavel", de Viola Dana e Theodoro Roberts. (X 5779)

THEATRO MUNICIPAL
Sociedade de Concertos Symphonicos
DOMINGO — 2 DE AGOSTO — DOMINGO
A's 13 horas (1 da tarde)
Grande Concerto Orchestral
REGENTE: MAESTRO FRANCISCO BRAGA
Programma
I — Smetana — Ouvertura d'A NOIVA VENDIDA.
II — Albeniz — Catalunia — Suite popular.
III — Grieg — Dois trechos lyricos — a) Tarde na Montanha; b) No berço.
IV — Paulino Chaves — Christo e a Humanidade (Offertorio Symphonico).
V — Agnello França — Minuetto.
VI — Rich. Wagner — Cavalgata das Walkyrias.
Preços — Frisas, 25$; camarotes de 1ª, 20$; de 2ª, 15$; poltronas, 5$; balcões, 3$; galerias, 1$000. (X 10735)

OS LOBOS...
Vejam todos a maior documentação cinematographica portugueza, arte, these, maravilhosa interpretação
10 de Agosto no IDEAL
10734

Theatro Republica | Empresa Theatral JOSE' LOUREIRO
Companhia Portugueza de Operetas Armando de Vasconcellos de que faz parte AUZENDA DE OLIVEIRA
HOJE — A's 8 3|4 — HOJE — EXITO INDISCUTIVEL da opereta de grande montagem
FRASQUITA
Tres actos, traducção de Luiz Galhardo, musica de Franz Lehar. Protagonista — AUZENDA DE OLIVEIRA.
TOMAM PARTE — Aldina de Souza, Judith Marques, Alzira, Salles Ribeiro, Vasco Sant'Anna, Carlos Vianna, Ribeiro, Fernando, Rodrigues, A. Paiva, Antonio Mattos e Contreiras.
Amanhã — Matinée e soirée — FRASQUITA. (X 9987)

PALACIO THEATRO
O THEATRO MELHOR FREQUENTADO
HOJE — A's 8 e 10 horas — HOJE
JAYME COSTA, o mais joven e brilhante galã-comico.
BELMIRA D'ALMEIDA, a estrella que dicta a moda!
UM HOMEM ENCANTADOR
Moveis: 1º acto, Casa Campos; 2º e 3º, Casa A. F. Costa — Lustres, Casa Braga.
Mise-en-scene, de EDUARDO VIEIRA.
Bilhetes a preços populares, á venda no Cinema Central. (X 10773)

THEATRO LYRICO
Empresa N. Viggiani
TERÇA-FEIRA, 4 DE AGOSTO
A's 9 HORAS
UNICO CONCERTO
da notavel pianista brasileira
Antonietta Rudge Miller
Programma interessantissimo
BILHETES A' VENDA — Frisas, 60$; camarotes, 50$; poltronas e varandas, 12$; cadeiras, 10$; balcões, 8$; galerias numeradas, 4$; galeria, 3$000. (X 9988)

NOTAS RECREATIVAS

DEMOCRATICOS — Já está em mãos do delegado especial dos estudantes luzitanos, que nos darão a prazeirosa satisfação de sua visita no mez de agosto, o officio em que é communicada pela directoria do Club dos Democraticos a resolução de offerecer aos mesmos um grandioso baile no incomparavel "Castello".

Com essa iniciativa dos esforçados carapicús, que terão, assim, a primazia nas innumeras manifestações de sympathia que aos nossos irmãos de além-mar aqui se realizarão, fica mais uma vez patenteado que ao espirito folgazão dos intemeratos foliões tambem se junta, como já está sobejamente provado, os elevantados sentimentos de patriotismo e fraternal amizade, mostrando aos nossos visitantes quanto elles são entre nós queridos e bemvindos.

*

CENTRO MUSICAL DA COLONIA PORTUGUEZA — Serão logo mais abertos os salões deste nucleo artistico-musical, afim de ter logar o annunciado baile em que a sua esforçada directoria, composta de abnegados e extremados directores do seu alvo pavilhão, commemorará a passagem feliz de mais um anniversario do "Centro".

Essa festa principiará ás 9 horas da noite, com uma sessão solenne, installada por esses dirigentes eleitos e empossados na assembléa realizada no dia 27 do mez findo, fazendo-se ouvir pela varios oradores. Finda essa ceremonia, terão começo as dansas, que se prolongarão até de madrugada. Haverá, egualmente, farto e variadissimo serviço de buffet, a cargo de conceituada confeitaria. Emfim, será uma festa que deixará fundas saudades nos que tiverem o bom gosto de a ella comparecer.

*

RAMOS CLUB — A directoria deste club avisa-nos que está em preparativos o grande baile com que commemorará a sua consagração á "Mulher Brasileira" será levado a effeito a 15 de agosto que hoje se inicia, dedicado ás familias dos seus socios. Solicita aquella directoria que os srs. socios só se façam acompanhar de pessoas de suas familias.

Os convites para essa festa, cuja distribuição será parcimoniosa, está a cargo da secretaria, onde devem ser procurados até a vespera da festa, não sendo attendidos os pedidos dos retardatarios.

*

AMANTES DA ARTE CLUB — A commissão dos "Pujantes" levará a effeito, na séde do club acima, no dia 16 deste mez, uma festa para o successo da qual não poupam esforços os seus componentes.

Esta reunião vem aguçando a curiosidade de todos os admiradores dos srs. Diamantino Lemos Paulo, Alvaro A. Dessem, Antonio Pinto de Souza, Aguinaldo Barreto (novo elemento) e Assisclo D. Vinhaes, pois como é sabido, estes dois ultimos foliões reptaram em nome da commissão Guanabarina, tambem do Amantes da Arte Club, os organizadores da 16, para uma festa de competencia.

A quem caberá a victoria?

Respondam os "technicos" como os srs. Francisco de Carvalho e Marcellino Ramos Junior.

*

ORFEÃO PORTUGAL — No proximo domingo, 9 do corrente, realiza-se nesta sociedade, uma festa luso-brasileira, em homenagem ao "Orfeão de Lisboa". Para esta festividade que será o inicio das posteriores, a directoria tem recebido innumeras adhesões.

A directoria avisa por nosso intermedio, que o cobrador não ficará na porta, estando o mesmo, diariamente na séde das 7 ás 10 horas da noite.

*

BANDA PORTUGAL — Recebeu o redactor desta secção a seguinte communicação official:

"A commissão tem o prazer de communicar que em reunião das commissões delegadas para estudar a fuzão das sociedades Nova Banda de Musica da Colonia Portugueza e Banda União Portugueza ficou deliberado que se organizasse uma commissão para dirigir os destinos da sociedade resultante da fuzão que se denominará Banda Portugal e terá a sua séde á rua Evaristo da Veiga n. 132, antiga séde da Nova Banda da Colonia Portugueza onde os socios e executantes de ambas poderão gosar os direitos que lhe facultam os estatutos.

Assim serão administrados os necessarios ... da Banda Portugal, até a assembléa geral que tudo homologará. — Simão Thiago Alves, presidente da commissão da fuzão."

*

ATHENEU LUZO-BRASILEIRO — Continuam animados os preparativos para a grande festa de anniversario que será effectuada no dia 22 deste. A directoria, que foi eleita ha dias, trabalha efficientemente, de forma que a sua primeira festa seja sumptuosa.

Por sua vez, o secretario Luiz Maffei tem se desdobrado em actividade, ora no trabalho de organização da secretaria, ora na confecção de convites para a grande festa.

A festa de anniversario terá a abrilhantal-a uma orchestra de professores e o salão caprichosamente ornamentado.

Tudo leva a crer que o baile será esplendido.

*

FLOR DE SÃO JOÃO — Promovido por um grupo de extremados "fanaticos" será effectuado no dia 8 do corrente, na séde da rua Capitão Salomão, com o auxilio de uma orchestra, o já tão propalado baile das hortencias.

Os convites estão sendo distribuidos pelos organizadores da festa que se mostram empenhados no seu absoluto exito.

Uma nova "trinca" da Flor de São João denominada "Tres Irmãos", reputa para o dia 15 a realização de succulenta "canjicada".

*

RECREATIVO DE BOTAFOGO — Hoje, na sala ... de S. Manoel, effectuar-se-á grandiosa festa que, patrocinada pelo sr. Ernani Fernandes Ferreira, terá a abrilhantal-a com a variedade de seu excellente repertorio, uma insuperavel orchestra.

Da ornamentação da séde estão encarregadas diversas moças.

A procura dos convites é enorme ...

Aos convidados e representantes da imprensa que tomarem parte na festa, serão offerecidas provas de quanto vale o recreativismo botafoguense.

Por sua vez, o bloco da "Corôa", sobejamente conhecido pelos foliões desta cidade, effectuará na séde do Recreativo de Botafogo, no dia 8 do corrente, um dos seus magnificos bailes.

Aristides Ferreira, "coroado-mór" do bloco deslumbrará os convidados com artistica e rica ornamentação que vae mandar executar nos salões de dansa.

*

UMA INICIATIVA SYMPATHICA — Sabemos que será effectuado, dentro em breve, um grande festival, num dos nossos theatros, com o fim de festejar uma data portugueza de grande destaque na historia republicana, e no qual haverá um original concurso de bandas portuguezas, que executarão uma peça classica, á escolha da commissão, premiando-se a que fôr designada em primeiro logar, pela votação da propria platéa, cujos espectadores, deixarão o voto num dos intervallos. A apuração será feita em scena aberta pelos proprios regentes e directores das bandas, afastando assim qualquer duvida sobre a honorabilidade do concurso.

Como vêem, será um acontecimento de sensação para as corporações que vão tomar parte e muito principalmente, para os que cultivam e admiram a difficil arte musical.

Allia-se a tudo isto, o lado philantropico da festa, de cuja renda será extrahida uma porcentagem para instituições de caridade, e teremos um festival esplendido, bem organizado e sensacional.

Opportunamente daremos novos detalhes sobre a feliz iniciativa.

*

GRUPO DOS CAMARADÕES — O Grupo dos Camaradões, constituido de amigos do campeão Cicero Mutullo, fará realizar hoje, no salão do 1.º andar do Cinema Pariesiense, á avenida Rio Branco, grandioso baile em sua homenagem.

Um *jazz-band*, com o seu magnifico repertorio, fará as delicias dos dansarinos.

Os convites para esse baile já se encontram em mãos, não só do homenageado, como tambem do sr. Elpidio Barbosa, á praça dos Arcos n. 38.

*

BANDA UNIÃO PORTUGUEZA — Muito importante vae ser a assembléa que se effectuará hoje, na Banda União Portugueza. Trata-se de assumptos que interessam de perto todos os socios da sociedade e que deverão ser resolvidos desta reunião de socios.

O maestro José Rodrigues Pinho, solicitou demissão desse cargo por motivos de ordem particular.

*

LYRIO DO AMOR — Os bailes que se succedem no interessante "Restaurante" da rua S. Clemente, que se está, por isso, tornando um verdadeiro centro de diversões ... Hoje será ali realizado um ... festival ... Mas não é tudo. Amanhã, em continuação do treino de hoje, será realizada uma esplendida vesperal, que terá inicio ás 3 horas ...

*

MIMOSAS CAMPONEZAS — No interessante "Lyceu" da rua Bomfim, 185, será realizado hoje um imponente festival para solemnizar a posse da nova directoria, bem como commemorar o 1º anniversario da sua fundação. ...

*

FLOR DO ABACATE — Hoje e amanhã, serão realizados no vergel "Galho" florido dois lindos e promissores bailes, com o comparecimento de multidão de damas e cavalheiros. Essas festas não são senão treinamentos para a que se realizará em homenagem á nossa padroeira Nossa Senhora da Gloria e que continua despertando o maior interesse.

Para que essa festividade alcance o maior brilho estão em actividade os foliões Joaquim de Carvalho, Eloy Pinto, Lourenço Dias e Alvaro de Souza, sendo grande o numero de adhesões que a Turma Perigosa vem recebendo de toda parte.

Será offerecido aos convivas desse baile um saboroso chocolate com doces finos.

A Turma Perigosa resolveu tambem oferecer aos seus amigos e admiradores, no proximo dia 6 de setembro, uma succulenta peixada.

*

FENIANOS DO ENGENHO DE DENTRO — Divertir-se-ão á Bessa, hoje e amanhã, as frequentadoras e frequentadores do denodado Club Carnavalesco Fenianos do Engenho de Dentro durante os bailes que se realizarão na séde social, á Avenida Amaro Cavalcanti.

Abrilhantará aquellas festas excellente jazz-band.

*

REINO DA FOLIA — Constituirá um verdadeiro acontecimento o baile com que o Reino da Folia homenagêa hoje os seus associados:

As ornamentações dos salões e a profusão de luz que se observam em todos os recantos do club apresentam um espectaculo verdadeiramente encantador.

As dansas correrão sempre muito animadas ao som de uma barulhenta jazz-band, que muito enthusiasmo despertará no pessoal dansarino.

*

CLUB PROGRESSO CONFIANÇA (Varias communicações) — A convite de elementos de grande destaque e influencia na localidade, a Escola Dramatica Progresso Confiança, sob a direcção immediata da sua directoria irá amanhã, em bem organizada excursão artistica, representar, na ribalta do esplendido Casino Brasil.

O distincto e culto publico de Paracamby aguarda, anciosamente, com o maximo enthusiasmo e confiança, a brilhante funcção theatral de amadores da sublime arte de João Caetano.

O corpo scenico segue composto de todos os seus elementos, que são:

Srs.: Sebastião O. Lima, director de scena; Antonio Garcia, ensaiador; senhoritas Palmyra, Aurea e Zelia Corrêa Lima; Octacilio Campos; srs. Sebastião e Minervino Corrêa Lima, Lusiano Meirelles, Manoel Coelho, Arnaldo Costa, José Campos, Alvaldo Figueiredo, Jocelyn Corrêa, Oswaldo, Joaquim Fernandes, Homero Dornellas (o consagrado inventor do arranhelino), menino Iturbides, sr. Lourival B. Carvalho (ponto); Alberto Lima (contra-regra); Christovão Oliveira (machinista).

Acompanhará o afinado conjunto de amadores o afinado jazz-band Progresso, do qual fazem parte os apreciadissimos musicos: Homero, Americo, Jocelyn e Guanabara, além de outros não menos apreciados.

A embaixada artistica do Progresso Confiança tomará parte em dois trabalhos diversos: ... drama em tres actos de M. J. Valladão — "Sonho de louca" e na composição ... "cabaret".

O brilhante festival será em homenagem ás familias paracambyenses.

A directoria do Progresso fretou um carro especial para conduzir o corpo scenico, associados e pessoas gradas, o qual sahirá da estação central ás 4.40 da tarde, ligado ao expresso de Paracamby.

*

AMENO RESEDÁ — Uma commissão formada de esforçados e incansaveis batalhadores resedás realiza no proximo dia 15 um "Torneio Internacional dos Garçons", á rua dos Arcos, 26, para commemoração da festa de N. S. da Gloria, padroeira da Escola dos Ranchos do Brasil, N. S. da Gloria, e bem assim, em homenagem ao Grupo das Princezinhas e delicado da Turma de Destaque. A referida commissão pede a todos os amenistas que compareçam ao baile de gloria do dia 15. Traje completo.

*

BLOCO DAS ROXURAS (Communicações) — A directoria deste sociedade, em sua ultima reunião, resolveu o seguinte:

a) acceitar como socios contribuintes os srs.: Oswaldo Werneck, José Benedicto, Waldemar Moreira de Sá, Alvaro Martins, Laurentino Pereira dos Santos, Oswaldo A. Rosas, José Fernandes, Dionysio Machado, Antonio Marcello, Juvenil João de Abreu, Floriano Pimentel e Praxedes Bevilaqua;

b) reconhecer o Grupo dos Firmes e nomear o capitão Francisco Eliot para presidente de honra do grupo;

c) marcar o dia 8 de agosto para o baile inaugural do Grupo dos Firmes.

— Os rapazes que compõem o querido bloco de Inhauma acabam de fundar o Grupo dos Firmes e nomear para presidente de honra o capitão Francisco Eliot, um dos reorganizadores do Bloco dos Roxuras, que tem mostrado a muita gente boa que é "firme" de facto.

Adheriram ao grupo innumeras senhorias assiduas frequentadoras do "Palacio Roxo".

O pandego Arsenio Bateria, director do Jazz-band Infernal do Rio de Janeiro, offereceu-se ao pessoal que compõe o seu magnifico jazz-gand para tocar no proximo baile inaugural.

Dentre os elementos de valor que se filiaram ao Grupo dos Firmes podemos destacar a pessoa de Celso Cruz, veterano socio honorario dos Roxuras e actual 1º secretario e follião incansavel no bairro de Inhauma.

O baile inaugural será realizado com toda a pompa no dia 8 de agosto proximo, devendo ser publicado, com antecedencia, o programma; porém, desde já quasi que garantimos, com autorização do "veterano", que será neste grandioso dia offerecido pelo Grupo dos Firmes um lindo e riquissimo pavilhão ao Bloco dos Roxuras.

Constando o programma de partes eguaes a esta e superiores, será de successo a festa dos Firmes.

*

BOHEMIOS DE BOTAFOGO — Hoje e amanhã, abrir-se-ão os salões afim de nelles terem logar duas promettedoras festas, que, como todas que ali têm logar, se revestirão de todos os bons elementos de exito. Tanto mais que ellas serão pequenos ensaios para a grandiosa data de 16 do corrente, em que se assignala a passagem do primeiro anniversario do "cabaret". Ahi estão é que se vae ver o que valem os esforços do Oscar Machado e/do Xavier, dois "cabaretiers" de punho inquebrantavel.

Automobilismo

1ª Exposição de Automobilismo

Inaugura-se hoje ás 3 horas da tarde, a 1ª Exposição de Automobilismo, Autopropulsão e Estradas de Rodagem, promovida pelo Automovel Club do Brasil

E' hoje, finalmente, a inauguração da 1ª Exposição de Automobilismo do Rio de Janeiro, tão anciosamente esperada pelo nosso meio automobilistico, com justa impaciencia, porque, na verdade, promette reservar aos nossos sportsmen, momentos de verdadeira emoção.

Essa solennidade, que terá logar ás 3 horas da tarde, será presidida pelo ministro da Viação, com a presença do mundo official, altos representantes do commercio, industria e representações estrangeiras.

O PROGRAMMA DAS PROVAS QUE SERÃO DISPUTADAS

O programma approvado pela commissão official de corridas, em sua ultima reunião, foi o seguinte:

Prova de Velocidade para amadores — na pista — dias 2 e 14;

Prova Automovel Club do Brasil — volta da Gavea — 230 kilometros — automoveis de turismo — para profissionaes — taça "Automovel Club do Brasil" — medalhas de ouro, prata e bronze — premios em dinheiro, no total de 12:000$000 — dia 4.

Prova de velocidade (kilometro lançado) — na pista — dia 5.

Corrida para motorista e provas de pericia — na pista — dia 8.

Corrida economica (2 litros) — para carros de turismo — dia 9.

Corrida de velocidade — para profissionaes — na pista — dia 10.

Prova de autos-caminhões carregados — Gavea — dia 12.

Corrida de motocycletas — na pista — dia 13.

Corrida de economia para caminhões carregados — na pista — dia 14.

Além das provas que acabamos de enumerar, a commissão, attendendo aos pedidos feitos, por muitos amadores, resolveu organizar mais uma prova para "baratas", typo sport.

O ministro da Viação, attendendo a que o film intitulado "O poder das chammas" tem relação directa com os productos a serem expostos no recinto da Exposição, solicitou ao seu collega da Fazenda o despacho, livre de direitos, na Alfandega desta capital, desse film scientifico.

Recebemos, da Commissão Promotora, um convite para a inauguração official da Primeira Exposição de Automobilismo, Autopropulsão e Estradas de Rodagem, no Pavilhão Central á Avenida das Nações.

UMA NOTA OFFICIAL SOBRE A EXPOSIÇÃO DE AUTOMOBILISMO — SUA INAUGURAÇÃO HOJE

Communicam-nos:

"A commissão executiva deliberou hontem o seguinte programma para a inauguração solenne da "Primeira Exposição de Automobilismo":

A's 2 horas reunião da directoria, conselho deliberativo, commissão executiva, commissão official de corridas, membros do jury de recompensas, representantes dos governos dos Estados e dos expositores, na séde do Automovel Club do Brasil para receber o presidente effectivo da exposição dr. Francisco Sá, ministro da Viação, e os ministros, prefeito do Districto Federal, chefe de policia e demais autoridades, todos com seus automoveis, que deverão estacionar no largo da Lapa, afim de ser organizado o prestito solenne, que partirá da séde do Automovel Club do Brasil, seguindo todos os automoveis em ordem pela rua do Passeio, Avenida Rio Branco, Avenida Beira-Mar penetrando no recinto da exposição pela porta defronte do Palacio Monroe, e pista de corridas, dobrando á direita do lado Gloria e contornando a mesma pista até a volta do Calabouço, e no regresso entrarão os automoveis na rua que ladeia o pavilhão central, deixando ahi os passageiros e seguindo os automoveis para o local destinado a sua estadia.

A' porta principal do pavilhão central estará fechada com um laço de fitas com as cores nacionaes e as das bandeiras do Automovel Club do Brasil, effectuando ahi a ceremonia da inauguração do certamen solicitada pelo presidente da commissão executiva em breve allocução.

Respondida esta pelo ministro da Viação, e desfeito o laço das fitas e declarado inaugurado o certamen, entrará então s. ex. no pavilhão, percorrendo todas as salas e mostruarios de accordo com o plano de circulação, já fixado pela commissão executiva, itinerario que deverá ser observado pelos visitantes.

Depois de percorridos os mostruarios internos e os pavilhões externos, passará o ministro ao pavilhão annexo, que é o antigo pavilhão italiano.

Só depois da solennidade da inauguração é que serão franqueadas ao publico as portas da exposição.

INSPECTORIA DE VEHICULOS

EXAME DE MOTORISTA

Chamada para hoje, ás 12 ½ horas: Antonio Duarte, Nicolau Christovão, Francisco Machado, Manoel Nunes Moreira de Almeida, Alcaro Lopes Menezes, João Antonio Gomes, Mauricio de Frontin Hess, Armin von Minchwitz, Alcides Gomes Ferreira e Francisco Malagarmera La Porta.

Turma supplementar: José Albertino Ribeiro, Anastacio Pinto Lisboa, João Abrahão Ellis, Manoel de Oliveira Junior, Ulysses Nunes da Silva, Waldemar Portella e Bento Manoel da Silva.

Prova pratica: Wenceslau Kretide e José Perez Alvarez.

Prova regulamentar: Antonio Gabriel de Lima.

Resultado dos exames effectuados em 28 e 29 do corrente — Motoristas approvados: Carlos Ramini, Joaquim de Souza, Joaquim Ribeiro, Arnaldo Gherardi, Joaquim da Silva Ribeiro, Carlos Borges Queiroga, Ignacio Jorge Coronel e Almin Stiling Baltzer.

Inhabilitados e reprovados: Horacio Nunes Martins, Alfredo Macario dos Reis, João Montenegro Maciel, Octavio de Azevedo Gomes, Agostinho Moreira da Silva, Alexandrino de Freitas, José Marques Corrêa, Zeferino Moreira Santos, Amantino de Barros Camara e Paulo de Bitencourt Amarante.

Leiam amanhã o supplemento do "Correio da Manhã".

O "DIA DO PREPARATORIANO"

Uma "carta-circular" aos srs. directores dos Collegios e Cursos

Na assembléa dos preparatorianos, que funcciona no Prytaneu Militar, á praça da Republica 197, foram tomadas as seguintes deliberações:

Na 5ª sessão — fazer-se especial homenagem ao exmo. sr. barão de Ramiz Galvão, offerecendo, no dia 8 de agosto, no acto da sessão civico-literaria, que será realizada no ex-pavilhão argentino, um "livro de ouro", contendo expressiva mensagem da lavra do sr. Zama Maciel, alumno do Collegio Militar, e para mais de cinco mil assignaturas de estudantes preparatorianos, mesmo sem excepção dos que não tomarem parte nos festejos.

Na 6ª — Compareceu o exmo. sr. general Jonathas Barreto, que agradeceu o acto da assembléa elegendo-o seu presidente de honra. Foi tambem discutido o regulamento da assembléa.

Na 7ª — Continuou-se na discussão do regulamento, sendo, após ligeiras modificações, approvado, entrando em vigor a 29 do mez passado. Ficou resolvido que, na IV parte do programma dos festejos, só terão ingresso um cavalheiro e duas damas, para cada convite, não havendo traje de rigor.

Na 8ª — Ficou assentado que se institua uma taça para ser offerecida ao collegio ou curso que maior numero de pontos fizer nos jogos athleticos do Dia do Preparatoriano, tendo sido já offerecida a referida taça.

Na 9ª — Foi lido pelo sr. Zolachio Diniz o regulamento da parte sportiva, entrando em discussão a requerimento do proprio sr. Zolachio, que é o secretario da assembléa; usaram da palavra os srs. Saldanha Marinho, Zolachio, Zama e Conrado, que os contrariou, intervindo o sr. presidente para encerrar a discussão e ser votado o artigo 5º do capitulo I. Verificada a maioria de 18 votos, foi acceito o citado artigo. Houve depois forte discussão sobre o artigo 1º do capitulo II. Falaram os srs. Francisco Guimarães, Zolachio Saldanha, Waldemar Lucas e o sr. presidente; terminada a discussão com a recusa do artigo 3º, cuja votação foi requerida pelo sr. Zolachio (o relator do projecto do regulamento), este alumno, interpretando a commissão da parte sportiva renuncia á mesma.

O sr. Zama Maciel propõe e é acceito, que a questão seja posta ao arbitramento do sr. commandante Roberto Gama, ali presente, o qual opina pela rejeição do artigo 3º, em face de já haver sido recusado pela assembléa, assim como, solicita a continuação do sr. Zolachio e dos demais membros da commissão sportiva, que, deveria redigir o artigo recusado, de accordo com a vontade da assembléa. E, assim, após ligeiras modificações, foi approvado o citado regulamento, e continuaram em sua funcção, todos os demais membros da commissão sportiva.

Pelo sr. Celso Gaudie Ley, foi requerido e approvado um voto de profundo pezar pelo fallecimento do grande republicano Lopes Trovão.

Na 10ª sessão — Foram nomeadas todas as commissões, cujas funcções serão publicadas opportunamente, para conhecimento dos interessados.

Na 11ª sessão — Foram lidas varias relações de athletas enviadas por varios directores; um officio do sr. director do Club de Regatas do Flamengo, cedendo o respectivo campo para realização dos festejos no dia 8 de agosto proximo, e uma carta do sr. conde Affonso Celso, accusando e agradecendo á assembléa as felicitações que lhe enviou pela sua recente nomeação para reitor da Universidade do Rio de Janeiro.

Pela assembléa dos preparatorianos foi enviada a todos os srs. directores de collegios e cursos, uma carta-circular pedindo a adhesão para o Dia dos Preparatorianos.

2º Congresso de Credito Popular e Agricola

A ultima sessão preparatoria

No Club de Engenharia realizou-se ante-hontem, á tarde, a 3ª e ultima sessão preparatoria do 2º congresso de credito popular e agricola, sob a presidencia do secretario geral do congresso, dr. Placido de Mello, secretariado pelos srs. Osorio Salles, presidente do Banco de Petropolis, e Adino Xavier, gerente da caixa rural de S. Gonçalo.

O expediente lido foi longo e constou de muitos officios daqui e dos Estados, consignando adhesão ao congresso e dando a conhecer os respectivos delegados.

Terminado o expediente, foram lidas as conclusões elaboradas pela commissão das caixas ruraes sobre as theses apresentadas ao congresso.

A INSTALLAÇÃO DO CONGRESSO

Hoje reunir-se-ão, á 1 hora da tarde, no Club de Engenharia, os membros das diversas commissões e representantes, para estudo, discussão e votação das conclusões da commissão de bancos populares.

E' este o programma da 1ª sessão particular:

I — Abertura da sessão, pelo secretario geral; II — Discussão e votação das conclusões apresentadas á commissão e propostas pela mesa; III — Moções e indicações diversas — Theses para apresentação de conclusões: 1 — Propaganda e organização (acção do Estado e da iniciativa privada); 2 — Impostos (federaes, estadoaes e municipaes); 3 — Fiscalização bancaria; 4 — Principios classicos do systema Luzzatti: (capital e operações; lucros, dividendos e reservas; socios, assembléa, directoria e conselho fiscal); 5 — Legislação e auxilios directos e indirectos (em credito, dinheiro e material; premios e isenções); 6 — Federações (mutuo entendimento das gestões; uniformização das contabilidades; modelo dos bancos centraes).

A's 8 1/2 da noite será solennemente installado o congresso, sob a presidencia do director do serviço de inspecção e fomento agricolas.

Os trabalhos da sessão obedecerão a seguinte ordem:

Discurso de abertura, pelo dr. Arthur Torres Filho — Cartas e telegrammas — Resumo dos relatorios das caixas ruraes, pelo dr. Henrique Eboli — Os bancos de credito popular e agricola de S. Paulo, Ceará e Minas Geraes, pelos srs. dr. Candido Libanio, Ondino Mendes e Apollonio Peres — Saudações aos cooperadores desses tres Estados, pelo sr. Noel de Carvalho — Conferencia do conde Nicolão Debané: — "O que pensa a Academia Brasileira de Sciencias Economicas, Politicas e Sociaes sobre a organização do credito popular e agricola no Brasil".

Revistas cariocas

"REVISTA DO GYMNASIO 28 DE SETEMBRO"

Appareceu hontem o numero dessa revista, relativo ao mez de agosto. Como sempre acontece, traz variada e interessante collaboração de alumnos do Gymnasio 28 de Setembro.

"PHOTO-REVISTA DO BRASIL"

Recebemos mais um numero desta revista, orgão do nosso meio photographico. Texto variado, bellas provas e papel excellente, tudo concorre para assegurar um novo triumpho para a "Photo-Revista".

Com uma collaboração abundante e escolhida, illustrada com nitidas photographias, continua em seu terceiro numero com o nobre objectivo de dar um pouco de estimulo aos nossos artistas photographos.

O maior navio que até hoje entrou em Pelotas

Porto Alegre, 30 (A. A.) — Chegou ao porto de Pelotas o vapor italiano "Fiducia". E' esta embarcação a maior que até agora deu entrada naquelle porto; tem a capacidade de 7.000 toneladas de registro e 12 pés de calado.

Esse vapor veio de Montevidéo receber um carregamento de 1.000 toneladas de parallelepipedos fornecidos pela pedreira do Capão do Leão e destinados a Buenos Ayres.

NOTAS SUBURBANAS

A FARTURA DE PEIXE E A GREVE DO POVO CONTRA A CARNE VERDE. — OS NOVOS HORARIOS DOS SUBURBIOS DA THE LEOPOLDINA RAILWAY — A ASSEMBLÉA DA ASSOCIAÇÃO COMMERCIAL SUBURBANA — OUTRAS NOTAS.

Entrarão em vigor no dia 10 do corrente, os novos horarios dos trens dos suburbios da The Leopoldina Railway, afim de melhor servir aos habitantes de Triagem, Amorim, Bomsuccesso, Ramos, Olaria, Penha e Merity.

Actualmente o movimento de trens para o transporte de passageiros para os suburbios da The Leopoldina Railway, não correspondia com o augmento de viajantes diarios principalmente á tarde, á noite ou pela madrugada.

Os trens actuaes trafegam com excesso de lotação de passageiros que por falta de logares nos carros viajam agarrados como "pingentes" nas ferragens e janellas, o que traz grande perigo.

Lembramos, mais uma vez, á directoria da The Leopoldina Railway para incluir nos horarios um trem que proceda da estação da Penha, ás 2 horas da madrugada com destino á Praia Formoza e outro desta estação para Penha ás 2 e 40, o que virá facilitar as pessoas que frequentam os theatros sociedades recreativas e dramaticas, concertos, emfim, outras diversões, principalmente aos sabbados, domingos e feriados.

Aguardaremos, os novos horarios, que devem ser publicados na proxima semana, para conhecimento do publico.

Associação Commercial Suburbana

Realiza-se amanhã, a grande assembléa geral, para a discussão e approvação dos novos estatutos da benemerita Associação Commercial Suburbana do Rio de Janeiro, que terá a presença de todos os commerciantes dos suburbios.

A assembléa proseguirá permanente nos demais dias, ás 8 horas da noite, até que fiquem resolvidos todas as bases que serão apresentadas aos associados. Presidirá os trabalhos o commerciante sr. Cezino Miguel Messina, presidente da Associação Commercial Suburbana do Rio de Janeiro, o qual espera ali a presença de todos os negociantes estabelecidos nos suburbios da Central, Leopoldina e Rio d'Ouro.

O assumpto é importante e de grande interesse para a classe commercial.

Inhaúma

Com todo o brilhantismo, terá logar amanhã, domingo, 2 do corrente, a festa commemorativa ao padroeiro São Thiago, na matriz de Inhaúma, com o programma seguinte:

A's 6 horas — Alvorada; ás 8 horas haverá missa e communhão geral; ás 10 horas, será cantada missa solenne, officiando o vigario padre Antonio Paes Cintra. Ao Evangelho o conego Gonçalves de Rezende fará o panegyrico do grande Apostolo São Thiago. A's 4 horas da tarde — D. Henrique Gasparri, nuncio apostolico administrará o Sacramento do Chrismo. A's 5 horas da tarde — Sairá imponente procissão, percorrendo as principaes ruas proximas á matriz. Ao recolher-se á procissão, será cantado solenne "Te-Deum" em acção de graças pela parochia, terminando com a benção do S. S. Sacramento. Seguindo-se os festejos externos que constarão de leilão de importantes prendas e kermesse em barraquinhas, dirigidas por dedicadas senhoritas.

Menores vadios

A policia do 20º districto ainda não tomou providencias sobre os menores vadios que transformam as ruas Manoel Victorino, em praça de guerra, onde atiram pedradas nos vehiculos e transeuntes.

Esses menores são perigosos, porque não respeitam as familias residentes em Piedade e para maior perversidade, quebram os vidros dos combustores da illuminação publica, deixando as ruas acima, ás escuras.

Inspectoria de Aguas e Esgotos

Devem comparecer na Thezouraria da Inspectoria de Aguas e Esgotos, á rua do Riachuelo, 287, afim de pagar as contas por que são responsaveis, os seguintes proprietarios:

João Jacintho Vieira, rua Lucidio Lago, 22, (30$594); Zulmira, (menor), rua Barão do Bom Retiro, 22, (105$925); Manoel Dias Oliveira, rua Cardozo Quintão, 143, (70$302); Antonio Lopes rua Pinto Telles, 167, réis (98$368); Domingos de C. Bastos, avenida Amaro Cavalcanti, 80, (58$978) e Manoel Vieira Cardozo, rua Luiz Barboza, 88, (57$330).

Irajá

Foi reconhecido como logradouro publico, pelo prefeito do Districto Federal, com a denominação official approvada de rua Pirunhy, o logradouro que começa na rua Uranos e termina na rua Edith Fontoura, no 20º districto municipal, freguezia de Irajá.

Matadouro de Santa Cruz

Foram abatidos hontem 213 bois e 6 vitellos do sr. Francisco Vieira Goulart; 96 bois do sr Oliveira Irmão Limitados; 8 suinos dos srs. Fernandes & Filho; 9 suinos dos srs. João de Paula Santos.

Foram as seguintes as cotações de venda para o Matadouro de Santa Cruz: carne bovina, 1$500; carne de vitello, 1$700; e carne de porco 4$300 por kilo.

Matadouro de Mendes

Foram abatidos hontem 250 bois e 28 vitellos do Frigorifico Anglo, com as cotações de 1$500 e 1$700 por kilo de carne de boi e vitello, respectivamente.

Preços de venda

Nos açougues deverá ser cobrada ao publico 1$700, 1$800 e 1$900, por kilo de carne de boi; 1$900 e 2$000 por kilo de carne de vitello; e 4$500 por kilo de carne de porco.

Em Santa Cruz

Foram pedidos para a matança de hoje 260 bois e 15 vitellos do sr. Vieira Goulart; 120 bois e 12 vitellos dos srs. Oliveira Irmão Limitados; 20 suinos dos srs. Fernandes & Filho; e 18 suinos do sr. João de Paula Santos, com as cotações pedidas, para 1$500 a carne de boi; para 1$700 a carne de vitello, e 4$100 a 4$300 para a carne de porco.

Em Mendes

Para a matança de hoje foram pedidos á Frigorifico Anglo, 250 bois e 18 vitellos, estando os compradores, cotando por kilo, 1$500 por aquella e 1$700 por esta.

Stock de bois para a matança

Existem em stock, nos curraes de Santa Cruz, para a matança, 380 bois e 25 vitellos do sr. Francisco Vieira Goulart; 146 bois e 13 vitellos dos srs. Oliveira Irmão Limitada; 35 suinos dos srs. Fernandes & Filho; 29 suinos do sr. João de Paula Santos.

Avenida Suburbana

Está precisando de uma limpeza em regra, para acabar com o capinzal existente na mesma Avenida; e tambem melhores serviços de vallas, pois em toda a extensão da Avenida Suburbana encontra-se agua empossada e fétida, em grande quantidade.

Temos certeza de que uma fiscalização da hygiene naquella zona, encontraria muita coisa a condemnar e muita coisa a fazer.

Chamamos a attenção das autoridades municipaes e hygienicas, para esta zona tão abandonada.

Meyer

Podemos registrar como satisfação, que a municipalidade continua a executar o serviço de limpeza das ruas deste suburbio.

Mistér, se torna agora, o serviço de calçamento tão desejado e reclamado pelos habitantes deste suburbio, principalmente.

Já uma providencia, foi tomada e esperamos que a satisfação dagora, se prolongue com maior impeto, quando a Municipalidade executar o calçamento das ruas principaes de todos os suburbios.

Postos Medicos do "Correio da Manhã"

Posto Medico do Engenho Novo (Pharmacia "Engenho Novo") do sr. Adelino Ferreira, rua Lins de Vasconcellos n. 3 — Medicos dr. Caio Conrado, ás terças e quintas-feiras e sabbados, das 8 ás 9, e das 19 ás 20 horas; dr. Pache de Faria, segundas, quartas e sextas-feiras, das 9 1/2 ás 10 1/2 horas; dr. Raul Cruz, consultas diarias das 11 ás 13 horas; dr. Gonçalves Junior, ás segundas, quartas e sextas-feiras, das 16 ás 17 horas; dr. Manoel Pinto, ás terças e quintas-feiras e sabbados, das 17 ás 19 horas e dr. Pereira Brasil, ás segundas, quartas e sextas-feiras, das 19 ás 20 horas.

Posto Medico do Engenho de Dentro (Pharmacia Rio Grandense), rua dr. Bulhões n. 23, de Monteiro & Cia. — Medicos: drs. Gustavo de Rezende, Ribeiro Arrigoni, Henrique Drago e Manoel Cotrim.

Posto Medico do Meyer (Pharmacia Aristides Caire), rua Dias da Cruz n. 165, de H. Drummond & Comp. — Medicos dr. Colbert Périsse, das 18 ás 20 horas; dr. Castro Faria, das 8 ás 11, diariamente e das 18 ás 20 horas nas terças, quintas e sabbados; dr. Lamounier de Freitas, das 8 ás 11 diariamente e das 18 ás 20 horas, as segundas, quartas e sextas-feiras; dr. Gonçalves Maia, das 14 ás 17 horas e dr. Paulino Freitas, das 12 ás 14 horas diariamente.

Posto Medico da Piedade (Pharmacia Magalhães) rua Goyaz, numero 370, de Damião Alves de Oliveira Magalhães — Medicos: doutora Guiomar Vieira de Moura, consultas ás segundas, quartas e sextas-feiras, das 3 ás 4 horas da tarde, para senhoras e creanças; dr. Edgard Corrêa de Mello. Este medico attenderá a domicilio ás pessoas que provarem extrema pobresa, no caso de não poderem comparecer ao posto medico, isto é, no trecho comprehendido de Engenho de Dentro a Cascadura. As pharmacias acima attenderão a todas as receitas com 10 °|° de abatimento nos medicamentos manipulados e 5 % nos demais medicamentos.

Horarios dos trens

Central — Partidas do Rio para São Paulo ás — 7.20 — 18.35 — 10.55 — 21.20 (luxo) — para Lafayette, ás 4.55 — para Entre Rios ás 16.00 — para Bello Horizonte, ás 6.00 — 17.45.

Chegadas — de São Paulo ás 7.20 — 5.11 — 9.00 — 10.05 (luxo), 18.00 — e ás 21.10 de Bello Horizonte, ás 8.20 e ás 21.42 e 22.23 de Lafayette ás 2.23; de Entre Rios, ás 9.48.

E. F. Rio Douro

Partidas de Francisco Sá — ás 6.46, 8.30, 10.00, 11.54, 13.37, 16.29 e ainda os seguintes que só vão até Belfort Roxo — 17.29, 18.27, 19.59 e 20.47. A's 16.45 parte um trem de Cajú que vae até Belfort Roxo.

Partidas de Belfort Roxo — ás 5.00, 5.20, 6.03, 7.26, 9.07, 11.18, 14.17, 14.31, 16.04 e 18.18.

A culpa não foi do chauffeur

Pois se o homem parecia andar em sua casa...

Em geral, e quasi sempre sem razão, attribue-se a culpa dos desastres de automoveis aos chauffeurs. Desta vez, porém, nenhuma duvida póde haver no caso, tanto assim que a policia julgou logo livre de responsabilidade o conductor do auto n. 7.756.

E' o caso que o hungaro João Detori caminhava hontem pela avenida Mem de Sá como see estivesse andando dentro de sua casa.

Atrás, em marcha vagarosa, ia o auto n. 7.756. De repente, na esquina da rua Maranguape, Detori, sem procurar saber se podia quanquer perigo, atravessou a via publica. O chauffeur não teve mais tempo de parar o vehiculo e foi colher o despreoccupado homem, que ficou com um ferimento na testa e outro no joelho.

João Detori, que é casado e tem 28 annos de edade, depois de medicado pela Assistencia Municipal, recolheu-se á sua residencia, á rua da Constituição n. 56, jurando nunca mais andar distrahidamente pelas ruas.

A policia do 5º districto deteve o chauffeur Antonio Cardoso de Siqueira, pondo-o, porém, logo em liberdade diante das declarações das testemunhas que declararam não ter sido elle o culpado do desastre.

As ultimas aventuras de "Sherlock Holmes"

"Escola de Criminosos" é o titulo do n. 18, das ultimas aventuras de Scherlock Holmes, que a Empreza de Publicações Modernas está editando.

Este numero será lançado em circulação hoje e como os demais terá grande aceitação, por parte do publico.

ULTIMA HORA

Emilio Rodrigues Ribas

✝ Viuva Anna Ferreira Ribas e filhos, Alfredo Bastos e senhora, João Rodrigues Ribas e senhora, esposa, Emilio Rodrigues Ribas Junior e filha, Jair Rodrigues Ribas, senhora e filha, Leonidia Ribas, Alice Ribas, dr. Candido Mariano, senhora e filhos, Alvaro de Mello Leitão, senhora e filhos, Eugenio Rodrigues Ribas, senhora e filhos, communicam aos seus parentes e amigos o fallecimento de seu pranteado esposo, pae, sogro, irmão, cunhado e avô EMILIO RODRIGUES RIBAS, hontem, ás 17 horas, na sua residencia á rua Goyaz n. 334. O enterro sairá da estação Central da E. F. C. B., hoje, ás 16 horas, para o cemiterio de S. João Baptista. (X 11.421)

DOS ESTADOS

MINAS GERAES

Bello Horizonte — A democracia do sr. Mello Vianna tem custado caro aos seus auxiliares de governo. Quando s. ex. commovidissimo, com lagrimas nos olhos, no dia de sua chegada aqui, quiz ir a pé, entre a massa popular, da Estação ao Palacio da Liberdade, os seus secretarios, alguns dos quaes não tinham uma idéa muito precisa dessa entidade que se chama povo, foram obrigados a acompanhar o gentil presidente nesse formidavel "raid" de dois kilometros.

No rosto de um delles a angustia estava estampada de uma maneira sensivel e cruel. Aquelle moço paulista nunca vira tão de perto a multidão e a julgar pelas suas attitudes, achou-a horrivel. Nunca esperára na sua vida de ociosidade dinheirosa, ser obrigado a passar por aquelles momentos de amargura. Ao lado do presidente que se sentia satisfeito e emocionado, a sua physionomia contrafeita se destacava de maneira singular, chamando a attenção de todos. Os seus olhos iam, ora para os automoveis officiaes que, em fila, vasios, amplos e confortaveis, vagarosamente acompanhavam o cortejo, ora, com enfado, para o povo suarento e enthusiastico que, com mãos callosas, vibrava em estrepitosas palmas.

Só o sr. Mello Vianna sentia-se verdadeiramente bem naquelle meio. Com uma ligeira curvatura, chapéo na mão, agradecia cavalheirescamente ás familias que o ovacionavam das sacadas dos palacetes da rua da Bahia.

No Palacio da Liberdade o enthusiasmo popular tocou as raias do delirio; o presidente chorou emocionado.

Mas, coisa interessante, o povo durante todo o longo trajecto, só levantou vivas ao sr. Mello Vianna, exclusivamente a s. ex., como se a multidão, propositalmente, quizesse destacal-o dos outros politicos.

Rio Casca — A inauguração da herma do furriel Angelo Vieira de Souza, desbravador de sertões e fundador desta cidade, revestiu-se de grande brilhantismo.

A folha local "Rio Casca", referindo-se a esse vulto da historia mineira, traça-lhe o perfil:

"O furriel Angelo Vieira era um predestinado á immortalidade.

Quanto mais nos distanciamos do scenario em que elle actuou, deixando traços inapagaveis de sua empolgante individualidade, mais a sua memoria é relembrada no seio das gerações contemporaneas com o carinho e affeição que devotamos aos denodados heroes de nossa patria. A sua figura rutila e soberba de denodado heroe, concretizada em um austero monumento erigido numa das nossas praças principaes, reflecte admiravelmente os altos sentimentos de justiça e de gratidão do povo da nossa terra.

Animado desses sentimentos que tanto o dignificam e elevam, o povo de Rio Casca, em meio de um verdadeiro triumpho, prestou a mais justa e mais tocante homenagem que se podia render á memoria desse vulto de extraordinaria grandeza que, rompendo as sombras do passado, vem refulgir em nossos dias."

Juiz de Fóra — Diversas pessoas desta cidade estão organizando uma excursão automobilistica ao Rio de Janeiro, no proximo dia 8 de agosto, em homenagem ao "Automovel Club" da Capital Federal, pela inauguração da Primeira Exposição Internacional de Automobilismo e Autopropulsão.

S. João Evangelista — Com o capital de 150 contos, acaba de ser aqui organizada uma empresa que tratará da illuminação electrica desta villa.

Bello Horizonte — Acaba de dar-se, na capital, o passamento do dr. Jorge Eugenio Boltshauer, de nacionalidade italiana e filho do notavel professor Boltshauser, era engenheiro naval formado em seu paiz.

Veiu muito moço para o Brasil, após haver trabalhado na Italia, na Estrada de Ferro nos Alpes.

Foi durante longos annos engenheiro da Leopoldina.

Fez os estudos da Estrada de Ferro Pirapora a Belém do Pará, occupando tambem importante logar no trabalho contra a secca no norte do paiz.

Foi um dos creadores da fabrica de phosphoro situada em Raposos, municipio de Sabará.

O dr. Jorge Eugenio, que succumbe aos 63 annos de edade, deixa viuva, d. Amelia Barandia Boltshauer, e um unico filho, o academico de engenharia João Boltshauser.

Districto de Sarandy — Os serviços da luz electrica neste povoado já estão bastante adeantados, aguardando-se apenas a chegada do transformador, o que se espera em breves dias, para assim fazer-se a inauguração da luz. Nesse mesmo dia, será feita uma manifestação de apreço ao vereador, dr. Luiz Penna, ao qual será tambem offerecido um baile, por uma commissão de moças.

S. PAULO

Campinas — Em visita á Fazenda Chapadão, de propriedade da firma Telles & Irmãos Lima, com os quaes almoçaram, estiveram naquella cidade, o illustre homem publico, sr. Albert Thomas, e o dr. Gabriel R. dos Santos, secretario da Agricultura de S. Paulo.

RIO GRANDE DO SUL

Porto Alegre — Corre actualmente, pelo fôro da capital, pelo 1º. cartorio do civel e crime, uma interessante acção ordinaria, motivada pela exoneração do sr. Malaquias Corrêa de Barros, funccionario da filial, em Bagé, do Banco Nacional do Commercio.

Não se conformando com a sua demissão, esse funccionario intentou contra o referido estabelecimento bancario uma acção, em que pretende haver do mesmo, a titulo de indemnisação dos vencimentos e gratificações de que ficou privado e de outros prejuizos resultantes, uma não pequena somma.

— Falleceu a exma. sra. d. Sylvana Brazil Lopes dos Santos, esposa do coronel Evaristo Lopes dos Santos, adiantado industrialista, e senhora dotada de eminentes predicados moraes.

A extincta era sogra do general Tito Villalobos, presentemente no Rio, em tratamento da saude.

Caxias. — O padre João Rick e drs. Paulo Schoennemann e Castro, este medico da Hygiene, acham-se naquella cidade, com destino á Nova Camardelli, no municipio de S. Francisco de Paula, aonde vão tratar da compra de um terreno, destinado ao Leprosario Rio-Grandense.

Esta noticia foi recebida em Caxias com grande descontentamento, por haver ali doentes de lepra, parecendo mais rasoavel que o Leprosario fosse estabelecido naquelle municipio, onde grassa esta terrivel molestia.

A população está muito alarmada visto que o transporte dos leprosos será, forçosamente, feito pela unica via-ferrea, que termina naquella cidade, seguindo pela estrada de rodagem que atravessa regular extensão do municipio.

Porto Alegre, 30 (*Do nosso correspondente*) — A proposito da passagem da data do cincoentenario da colonização italiana, em nosso Estado, o "comité" central, com séde nesta capital, dirigiu ao chefe do gabinete de sua patria, Benito Mussolini, um telegramma, communicando o modo por que pretendia commemorar o acontecimento.

Em resposta, Mussolini enviou ao "comité" o seguinte despacho telegraphico:

"Aos italianos do Rio Grande do Sul — No momento em que vos apresentaes para celebrar a festa do vosso fecundo trabalho de meio seculo, me é grato manifestar-vos a vós, que sois os melhores pioneiros do nome e inteligente operosidade da patria, a minha grande satisfação de trabalhador italiano.

No nobre orgulho que eleva os vossos animos, emquanto vos detendes um pouco, para contemplar os resultados da vossa longa e tenaz fadiga, eu vislumbro o signal da nobilissima estirpe que imprimiu sua caracteristica imperecivel na historia dos povos.

Como chefe do governo nacional, que representa a patria, renovada pela victoria, ufano-me de enviar-vos as minhas saudações a vós, que tão nobremente contribuistes para a valorização das ferteis terras que vos acolhem e para ligar, com solida amizade, a Italia ao Brasil. — Roma, 12 de julho de 1925. — *Mussolini.*"

— Os fabricantes de perfumarias estão, ha tempo, lutando com a falta de estampilhas de 100 e 60 réis, para a sellagem de seus productos.

Seus reiterados pedidos têm sido attendidos, mas com outras estampilhas de taxas desdobradas. Isso, como é natural, causa serios embaraços. Um delles reside no facto de terem os fabricantes de sellar suas perfumarias com duas estampilhas, em vez de uma, acarretando-lhes tal facto um accrescimo de trabalho, além de afiar seus productos.

Tendo o thesoureiro da Delegacia Fiscal desmentido a noticia, o *Correio do Povo*, em seu numero de hoje, ataca fortemente esse funccionario, publicando as declarações do mais importante fabricante desta capital sobre o desdobramento das taxas.

Assim, segundo aquelle negociante, em vez de uma estampilha de 50 réis, são fornecidos dois sellos de 30 réis, em vez de uma de 100 réis, uma de 90 e uma de 10, em vez de uma de 300, duas de 150, em vez de uma de 500, uma de 300 e outra de 200, em vez de uma de 600, uma de 450 e outra de 150 ou duas de 300, em vez de uma de 1$000 tres estampilhas, respectivamente dos valores de 750, 150 e 100.

O mais interessante do caso, é que, para a taxa de 300 réis, fornecem dois sellos de 150 cada um, emquanto que, para a taxa de 600 réis, fornecem dois sellos de 300.

— O dr. Borges de Medeiros, por acto de hoje, transferiu para a Escola de Engenharia desta capital a execução do serviço de registro genealogico dos animaes de raça do Estado.

— O Conselho Municipal será convocado, em sessão extraordinaria, por toda a semana entrante, afim de tratar de assumptos referentes á creação do novo municipio, constituido pelos oitavo e nono districtos desta capital.

— Completa amanhã seu centesimo anniversario natalicio a madre Maria de Jesus, recolhida ao convento do Carmo desde 1861.

Essa religiosa, conhecida no mundo profano pelo nome de Maria Clara Muniz, nasceu na villa do Triumpho, a 31 de julho de 1825.

Não obstante sua avançada edade, madre Maria de Jesus mantem lucido o seu espirito, tendo, ainda ha poucos mezes esclarecido pontos obscuros da historia do convento do Carmo, com as datas das vidas de suas fundadoras.

— Telegramma aqui recebido informa que o superintendente da cidade de Joinville autorizou a venda de carne de cavallo á pobreza, como se faz na Europa.

Santa Maria, 18 (Do nosso correspondente) — Passou por aqui o commandante Jo Noromoto, addido á embaixada japoneza ahi. No hotel Leon, onde o visitante se hospedou foi visitado pelos officiaes da guarnição local e pelas autoridades municipaes. Em frente do hotel, onde se hospedou o official japonez, a banda de musica do 7º regimento tocou retreta em sua honra.

— Para tornar effectiva a abertura do Seminario Diocesano, em principios de 1926, o bispo d. Attico fez um appello a todos os seus diocesanos solicitando meios para a compra de camas e outros utensilios, uteis áquelle instituto.

— Houve, no dia 17, uma grande festa, na residencia do coronel Augusto Ribas, director-substituto da Cooperativa dos Empregados da Viação Ferrea, em regosijo pela passagem do anniversario de sua exma. esposa, d. Titia Ribas.

Cruz Alta, (Do nosso correspondente) — O sr. Antonio Scarpellini continua a tomar providencias, a respeito da proxima exposição agro-pastoril, que aqui se realizará, no mez de Novembro.

Cachoeira. — Em serviço profissional esteve aqui o dr. Carlos Maximiliano, jurisconsulto e advogado, residente em Santa Maria.

PARANÁ'

Antonina. — Com o concurso de grande assistencia popular, realisou-se, por occasião da abertura da segunda sessão ordinaria da legislativo municipal, o acto inaugural das obras do palacio da municipalidade e a collocação do retrato do dr. Caetano Munhoz da Rocha, na galeria dos presidentes do Estado.

A sessão foi presidida pelo dr. Heitor Soares e com a presença de sete camaristas.

Comparecêu ao acto o coronel João Ribeiro da Fonseca, que fez a leitura de sua mensagem, dando conta dos negocios do municipio nos mezes de sua administração, salientando a media de cem contos para a arrecadação annual.

O municipio attingiu a renda ordinaria de 100:751$160 arrecadado no semestre de Janeiro a Junho deste anno, faltando arrecadar 50 contos, para attingir a previsão orçamentaria da renda geral do semestre, que foi de 100:751$960, e extraordinaria 79:541$600, perfazendo o total de 179:293$960. A despesa geral foi de 156:698$080, resultando para o segundo semestre o saldo de 23:599$800, em moeda corrente e depositada nos Bancos, estando toda a divida consolidada e o funccionalismo pago em dia.

Curityba. — O presidente do Estado assignou os seguintes actos: Nomeando o sr. Altamiro da Costa Negrão para exercer, interinamente, o cargo de prefeito municipal de Santo Antonio da Platina; nomeando o sr. Leopoldo de Castilho para o cargo, tambem interino, de prefeito municipal de União da Victoria, exonerando o sr. Fernando Augusto Moreira do cargo de director do Instituto Commercial da capital.

— Com a idade de 61 annos falleceu o sr. João Schmidt, conceituado commerciante.

Allemão de origem, o sr. João Schmidt desde muito moço estabeleceu-se naquella capital, onde constituiu familia.

Homem laborioso e honesto, conseguiu, em largos annos de trabalho no commercio, uma posição de destaque na classe, á que pertencia e da qual era um dos mais conceituados membros.

Casado com a sra. Martha Schmidt, teve desse consorcio, os seguintes filhos: Alfredo, Tony, Elza, (ausentes) e Elfrida Cacciatori.

CEARA'

Fortaleza. — A mocidade da Academia de Direito já começou a agitar-se, com enthusiasmo, procurando arregimentar elementos, no sentido de commemorar condignamente o dia 11 de agosto, anniversario da abertura dos cursos juridicos no Brasil.

Lemos no "Nordeste", em um dos seus ultimos numeros:

"O padre Macedo chegou a Joazeiro e os seus inimigos tiveram, com a sua recepção, a maior e mais completa decepção. Uma commissão, a mandado de Floro, pediu ao padre Cicero que impedisse a passagem do padre Manoel Macedo por Joazeiro, o que não foi obtido".

PARAHYBA

Parahyba. — O jornal "Combate", reprova a attitude do sr. Serzedello Machado, chefe da delegação do Tribunal de Contas, dizendo que o mesmo crea os maiores impecilhos ao fornecimento de materiaes ás repartições federaes, cujos chefes não são de sua sympathia pessoal.

O dr. Serzedello Machado tenta envolver num inquerito administrativo o engenheiro sr. Miguel Domingues, chefe da fiscalização do porto da capital.

O habeas-corpus de Joaquim Pinto Nogueira mais uma vez adiado

O Supremo Tribunal Federal, por proposta do ministro relator Guimarães Natal, resolveu adiar o julgamento do pedido de "habeas-corpus" apresentado em favor de Joaquim Pinto Nogueira, em vista das informações prestadas pelo ministro da Justiça, que declarou estar o paciente prestes a desembarcar, em virtude da ultima decisão do Tribunal. Joaquim Pinto Nogueira foi entregue como já dissemos, á embaixada de Portugal, em virtude de um pedido de extradicção feito contra o referido paciente e cumprido em aviso de 8 de julho proximo findo.

Lá se foram o bahu' e o dinheiro

O larapio não gastara ainda a metade

Foi segunda-feira que os barbeiros Cypriano Amaral e Francisco Silva, socios de uma barbearia estabelecida na praia do Sacco da Olaria n. 59, na ilha do Governador, procuraram a policia do 28º districto para se queixar de que tinham sido furtados na vespera, em um bahú de folha com a quantia, em dinheiro, de 600$000.

Foram logo presos dois companheiros de quarto dos queixosos, um dos quaes, apurada a sua não culpabilidade no caso, obteve liberdade. O outro, porém, de nome João Ferreira, tendo negado, a principio, a autoria do furto, acabou confessando ter praticada a feia acção.

Em poder de Ferreira ainda foi encontrada a importancia de réis 393$400.

Correio Sportivo

FOOTBALL

O terceiro campeonato brasileiro de football

Cariocas e mineiros disputam amanhã a terceira eliminatoria da Zona do Centro

Os outros jogos e outras notas

O grande campeonato brasileiro de football prosegue amanhã entre os differentes Estados que se inscreveram.

Por motivos muito fortes, o campeonato está sendo aos poucos alterado e ao contrario do que se esperava sómente em setembro p. f. poderá ser terminado.

O jogo entre bahianos e pernambucanos marcado para amanhã, foi transferido para o dia 9 do corrente.

Essa transferencia e o primeiro adiamento do jogo Amazonas x Pará, trouxeram sensiveis modificações na tabella. Nem por isso, entretanto, o publico deixa de acompanhar com o mais vivo empenho a realização de todos os encontros.

* * *

O estado de training pouco lisongeiro do scratch carioca e as condições magnificas de apuro do team de Minas Geraes, fazem do match de amanhã um verdadeiro ponto de interrogação para o publico apaixonado do football.

Apezar de tudo, acreditamos muito pouco nas probabilidades de uma derrota para o team desta capital. Os mineiros, cremos nós, ainda não podem vencer um adversario de tal categoria, mesmo tendo no team como trouxeram tres elementos já affeitos á lutas fortes. Aliás, essas é apenas uma impressão. Em football estamos de tal sorte acostumados com o inesperado que não nos admiraria a exclusão, por eliminatoria, do scratch carioca. Tudo é possivel nesse sport de imprevistos até mesmo á victoria dos mineiros...

* * *

Porto Alegre, 31 (*Do nosso correspondente*) — As nossas rodas sportivas lamentam que o jogador Luiz Carvalho, uma das principaes figuras do team gaucho, não tenha podido seguir para enfrentar os paulistas e jogar no Rio. Como alumno do Collegio Militar, Luiz Carvalho não obteve licença do ministro da Guerra para ausentar-se da capital. Em virtude dessa impossibilidade, o quadro gaucho para jogar com os paulistas vae soffrer modificações.

A Federação Riograndense lembrou para o match de domingo a seguinte organização:

Lara, Py e Espir; Ribeiro, Lampinha e Moreno; Hugo, Coro, Oliveira, Col e Danico.

* * *

Os jogos officiaes de amanhã são:

Zona norte — Unica eliminatoria — Pará x Amazonas, em Belém.

Zona centro — 3ª eliminatoria — Districto Federal x Minas Geraes, nesta capital.

Zona sul — 3ª eliminatoria — S. Paulo x Rio Grande em São Paulo.

* * *

O juiz para o match de amanhã, nesta capital, entre mineiros e cariocas, será indicado pela Liga Sportiva Fluminense.

* * *

O team da Associação Metropolitana, dependendo da chegada de Haroldo, é este:

Haroldo (ou Nelson) — Penaforte e Helcio — Nesi, Floriano e Fortes — Vadinho, Candiota, Nilo, Lagarto e M. Costa.

O scratch mineiro:

Oswaldo — Hemeterio e Toniquinho — Ribeiro, Amaral e Egydio — Americo, Vespucio, Cayro, Oswaldo II e Armando.

* * *

A "Folha da Noite", de São Paulo, commentando a organização do scratch carioca, escreveu um longo topico, do qual transcrevemos este trecho:

"O Districto Federal já não nutre a esperança de continuar mantendo o bastão de campeão nacional de football. Apenas aquelles que se deixaram seduzir pelos encantos do chamado violento sport bretão — aphorismo que o Paulistano na Europa desmentiu com seus homens delicados e com o desenvolvimento em larga dóse do jogo de passe, scientificamente, como disseram os criticos europeus, apenas, diziamos, os afficionados cariocas esperam "atravessar" pelos adversarios necessarios para chegar á final, perdendo só para os da Paulicéa.

Esse anceio da gente local é perfeitamente fundado, depois que a commissão de football, ora reduzida a duas pessoas, aliás, dignas de todo o apreço, abandonou os principios de imparcialidade com os quaes havia iniciado os seus trabalhos em pról da constituição da turma do Rio, para enveredar pelo maior dos criterios "clubistas" até agora adoptados nesta capital na constituição de seus seleccionados.

Não é mais possivel occultar os desgostos que a parcialidade daquelles dois membros tem causado, impondo um combinado de jogadores do Flamengo e Fluminense, como legitimos expoentes, representantes melhores, do football carioca.

E tão clara é a parcialidade da commissão, que chega até a mudar jogadores de suas posições especiaes para outras, afim de impedir que o famoso combinado Flamengo-Fluminense soffra alguma brecha na sua constituição."

* * *

Falando do team gaucho, o sr. M. Echevigue, da Federação Riograndense, disse:

"A defesa toda, á excepção de Lampinha, centro-medio, é a mesma que disputou jogo contra o combinado paulista em 1923, com o resultado de 4 pontos a 2.

Eurico Lara, o valoroso guardião gaucho, é sem duvida o melhor arqueiro que jámais pisou os gramados riograndenses. Faz parte do Gremio de Football Porto Alegrense, campeão de Porto Alegre e do Rio Grande do Sul, durante varias vezes, e do combinado gaucho desde 1922. Jorge Py, o capitão do combinado e tambem capitão do gremio, é campeão de Porto Alegre e do Rio Grande do Sul, joga de zagueiro, fazendo com Espir, seu brilhante companheiro, a zaga do sul, já conhecida de São Paulo. Espir joga no E. C. Cruzeiro.

Na linha media, conforme já dissemos, jogam Ribeiro, Lampinha e Hugo. Os dois primeiros defendem as côres do E. C. Internacional, de Porto Alegre, um dos baluartes do football gaucho, e Hugo faz parte do E. C. Americano, que foi campeão de Porto Alegre, em 1924.

A linha de avantes é composta exclusivamente de "novos". São mesmo "garotos", como se diz na gyria. Coi, Coró, Oliverio e Luiz pertencem ao Gremio de Football Porto Alegrense, o mesmo club de Lara e Jorge Py. Pela primeira vez tomarão parte em partida de responsabilidade. Danico, o pequeno extrema esquerda, tambem estreante em partida de responsabilidade, pertence ao F. Club Porto Alegre, um dos veteranos clubs do Rio Grande do Sul. Todos são da capital do Estado.

Motivos varios impediram que tomassem parte no combinado jogadores de outras cidades, onde o sport está bastante adeantado."

* * *

A Confederação Brasileira pede-nos a publicação da seguinte nota official:

Domingo, 2 de Agosto, terá logar no stadium do Fluminense F. C., á rua Guanabara, a competição Districto Federal x Estado de Minas Geraes, do 3º Campeonato Brasileiro de Football.

O jogo terá inicio ás 3 horas, para, em caso de empate, haver tempo de decidir no mesmo local, dia e hora, de accordo com o Regulamento.

O juiz será da Liga Sportiva Fluminense.

Haverá uma prova preliminar entre os quadros juvenis do Botafogo F. Club e Club de Regatas Vasco da Gama, sob a direcção de um juiz de escolha dos quadros disputantes.

Os portões do estadium do Fluminense F. Club serão abertos ás 13 horas.

Os preços serão os seguintes:

Geraes	3$000
Archibancadas	6$000
Cadeiras numeradas	12$000

A C. B. D. sómente considera validas, responsabilisando-se pelas mesmas, as geraes e archibancadas vendidas no dia do jogo, nas bilheterias do Fluminense F. Club que para isso serão abertas ás 8 1/2 horas.

Os convidados officiaes e os portadores de "convites permanentes", inclusive os da imprensa, terão ingresso pelo portão n. 1 da rua Alvaro Chaves e os ingressos fornecidos pela C. B. D. e A. M. E. A., pelo portão n. 6, da rua Guanabara.

Os jogadores entrarão pelo portão n. 1, da rua Alvaro Chaves, com o respectivo ingresso "para jogadores".

A C. B. D. faz publico que tendo dado á "Patria-Film" a exclusividades da filmagem de todos os jogos do presente Campeonato Brasileiro de Football, não permittirá o ingresso nas dependencias do Fluminense F. C. senão de photographos, que não sejam cinematographistas.

* * *

E. SÃO PAULO x E. RIO GRANDE DO SUL

Na cidade de São Paulo, campo do Palestra-Italia, e tendo por juiz o sr. Leite de Castro, da A. M. E. A. Representante da C. B. D., sr. Antenor de Lemos.

* * *

E. DO PARÁ x E. DO AMAZONAS

Na cidade de Belém e sendo representante da C. B. D. o dr. Flavio Vieira.

Neste jogo será disputada a taça "Oscar da Costa", instituida pelo Governo do Estado do Pará, em homenagem á Confederação Brasileira de Desportos.

No Pará, como em São Paulo, segundo as ultimas noticias, reina grande animação para estas competições.

* * *

FOOTBALL COMMERCIAL

Nos circulos desportivos commerciaes desta Capital reina grande animação pelo Campeonato da F. A. B. A. C., que está prestes a terminar, pois, com os jogos ultimamente realizados já se póde fazer uma precisão sobre os provaveis campeões.

Ao que se sabe, a Federação Bancaria já está organizando o regulamento para a realização do Torneio Independencia, que se seguirá ao Campeonato e antecederá o do Enceramento, e no qual será disputada a rica taça offerecida pela importante companhia de seguros "A Sul America".

Os clubs mais cotados no actual Campeonato, não se têm descurado submettendo os seus quadros a rigorosos treinos, o que nos faz prever um final de temporada brilhante e disputadisima.

* * *

NOTAS DO FLAMENGO

Convite

A directoria convida aos associados a tomarem parte na manifestação, que será levada a effeito amanhã, em homenagem ao sportman José Seabra que chegará a esta capital pelo "Zeelandia", ás 7 horas da manhã de amanhã.

Tennis

Campeonato Interno:

Domingo — A's 9 horas da manhã — Duplas Cmte. H. Galliez e dr. Luz Moreira x A. de Lemos e Paulo Buarque.

Domingo — A's 9 1/2 horas da manhã — Carneiro Monteiro e Leite Pinto x E. Geertz e conde von der Schulemberg.

Domingo — A's 10.15 horas da manhã — Simples R. Claverie x Gustavo de Carvalho.

Domingo — A's 11 horas do dia — João Figueira x C. Woebcken.

Domingo — A's 11.30 horas do dia — L. Bianchi x Paulo Buarque.

Domingo — A's 11.30 horas do dia — Leite Pinto x R. Descubos.

Conselho deliberativo — De conformidade com os arts. 47 e 24, letra b, dos Estatutos em vigor, o presidente convida os membros do conselho deliberativo do Club de Regatas do Flamengo a se reunirem em segunda convocação, na proxima sexta-feira, 7 de agosto, na séde do club á Praia do Flamengo n. 63, afim de tratar da seguinte ordem do dia:

a) — Eleição para preenchimento do cargo vago na directoria;

b) — Interesses sociaes.

* * *

A NOVA SE'DE DA C. B. D.

A Confederação Brasileira de Desportos installou hontem, definitivamente, a sua séde no bello "Pavilhão Matarazzo", na Avenida das Nações.

* * *

COMO SERA' FESTEJADO O 7º ANNIVERSARIO DO TUPY F. C. NA ILHA DE PAPUETA'

Transcorrendo amanhã o 7º anniversario do Tupy F. C., da Ilha de Paquetá, a sua directoria, que vem trabalhando devotadamente para o progresso do club, organizou um festival sportivo cujo programma está assim organizado:

1ª prova — Dr. Arthur Barbosa — A's 12 horas do dia. — Corridas para meninos até 12 annos. — Premio, um mimo ao vencedor.

2ª prova — Sr. Godofredo Concenza — A's 12,20 horas do dia. — Laço na gravata — Para moças. — Premio, um brinde á vencedora.

3ª prova — Srs. Villela e Marques — A's 12.30 horas do dia. — Match de football entre os teams do Combinado Rubro-Negro x Casa Sucena A. C. — Premio, taça ao vencedor.

4ª prova — Sr. Cypriano Santos — A's 2.10 horas da tarde. — Corrida do copo com agua. — Para moças. — Premio, um mimo á vencedora.

5ª prova — Colonia Portugueza de Paquetá — A's 14.15 horas da tarde. — Match de football entre o Maritimo F. C. x A. C. Guerra Junqueiro. — Premio, taça ao vencedor.

6ª prova — Mme. Amelia Vieira — A's 5.45 horas da tarde. — Corrida com o ovo na colher. — Para moças. — Premio, um brinde á vencedora.

7ª prova — Sr. Eduardo de Castro — A's 3,50 horas da tarde. — Sorte das maçãs. — Para rapazes. — Premio, um mimo ao vencedor.

8ª prova — Mme. Diniz Junior — A's 3.55 horas da tarde — Corrida de cavallo de páo. — Para rapazes. — Premio, um brinde ao vencedor.

9ª prova — (Honra) Dedicada ao "Club Tenentes do Diabo" — Match de football entre o Tupy F. C. x Invicta F. C. (Casa A Capital). — Premio, taça ao vencedor.

* * *

O CAMPEONATO COLLEGIAL E OS JOGOS DE HOJE

A tabella do campeonato collegial de football marca para hoje, os jogos abaixo:

Zona Sul

Gremio Esportivo Dr. Oliveira de Menezes (Pedro II) x Botafogo Collegio — No campo do C. R. Flamengo, á rua Paysandú; segundos teams, ás 2 horas da tarde primeiros teams, ás 3.30; juizes representante do C. R. Flamengo.

Curso Normal de Preparatorios x Gymnasio Anglo-Brasileiro — No campo do S. C. Brasil, Praia Vermelha; jogarão sómente os primeiros teams, ás 3,30; juiz e representante, do C. R. Flamengo.

Zona Norte

Gymnasio Brasileiro x Collegio Militar — No campo do C. R. Vasco da Gama, á rua Moraes e Silva 47; jogarão sómente os primeiros teams, ás 3.30; juiz e representante, do C. R. Flamengo.

Gymnasio Pio Americano x Instituto La-Fayette — No campo do Syrio Libanez A. C., á rua Professor Gabizo; jogarão sómente os primeiros teams; juiz e representante, do C. R. Flamengo.

Escola Urania x Franco Vaz F. C. (Escola Quinze) — No campo do S. C. Everest, no caminho dos Pilares, em Inhauma; jogarão sómente os primeiros teams; juiz e representante, do C. R. Flamengo.

* * *

O SYRIO LIBANEZ VAE HOJE A JUIZ DE FÓRA

Em carro reservado ligado ao trem da carreira, segue hoje para Juiz de Fóra, onde jogará amanhã, com o Tupy F. C., daquella cidade, o Syrio Libanez F. C., que leva sua embaixada assim constituida: presidente, dr. Abdo Nader; secretario dr. Jarbas Deschamps; orador, Guilherme Marques da Silva; director technico, Eduardo Freire; chronista Roul Loureiro Filho. Jogadores — Volloso, Cyntrão, Rubens, Rogerio Walter, Rodas, Padua, Pio, Alvaro Amphysio, Celso, Lemos.

Como juiz, vae o sr. Ayres Barroso.

* * *

OS JOGOS DE AMANHÃ NA LIGA METROPOLITANA

Estão marcados para amanhã os seguintes jogos de football, no campeonato da Liga Metropolitana:

Metropolitano x Fidalgo — Primeiros quadros, Wilton Palma Soares; segundos quadros, Caio Cavalcanti de Albuquerque; representante Duarte Lopes da Silva, do River F. C.

São Paulo-Rio x Bomsuccesso — Primeiros quadros, Edmundo Molinari; segundos quadros, Waldemar Gama; representante, Julio Pereira Mendes, do Ramos F. C.

Ypiranga x Campo Grande — Primeiros quadros, Antonio Neves segundos quadros, Ary Kerner Cosaes Ribeiro; representante, João Fernandes Moreira, do Modesto F. Club.

* * *

OS JOGOS DA LIGA BRASILEIRA

No campeonato de football da Liga Brasileira, realizam-se amanhã os jogos seguintes:

Série A

União x Municipal.

Africano x Brasil.

Lusitano x Dois de Junho.

Série C

Aymoré x Lorena.

* * *

S. C. NORMAL DE PREPARATORIOS x ANGLO-BRASILEIRO

E' o melhor match da Zona Sul. O Curso Normal de Preparatorios um dos mais fortes concorrentes ao titulo de campeão collegial, apresentará um team forte, coheso, apezar de desfalcado, o mesmo acontecendo ao seu leal adversario.

Será este o team do Curso Normal: Baptista; Bulcão, Vieirinha Leonel; Vinicius, Solo, Mario, Puga Vieira.

A pugna realizar-se-á no campo do S. C. Brasil.

Mario e Vieirinha jogarão, Mario, o terrivel center-forward, fabrica de goals e Vieirinha, o esplendido center-half, reforçarão notavelmente a équipe do Curso Normal.

* * *

OS OUTROS JOGOS DE AMANHÃ

Além dos jogos acima, estão marcados para amanhã mais os seguintes matchs:

Na Liga Graphica

Novaes Lyra x Victoria — Primeiros e segundos quadros.

Ferreira Pinto x Rialto — Primeiros e segundos quadros.

Na Liga Leopoldinense

Mangueira x Penha.

Primeiros, segundos e terceiros quadros.

Cordovil x Braz de Pinna.

Primeiros, segundos e terceiros quadros.

Na Federação Brasileira

Jardim x Oceano — Primeiros segundos e terceiros quadros.

Severiano x União — Primeiros, segundos e terceiros quadros.

Commercio x Meridional — Primeiros, segundos e terceiros quadros.

Na Liga Sportiva Suburbana

Far West x Cascadura — Primeiros, segundos e terceiros quadros.

João do Rio x Paulo Vianna — Primeiros, segundos e terceiros quadros.

Gomes Serpa x Alliança — Primeiros, segundos e terceiros quadros.

* * *

OS NOVOS SOCIOS DO PAYSANDU' A. C.

Na ultima reunião da directoria do Paysandú A. C. foram admittidos para o quadro dos socios contribuintes effectivos os srs.: Luiz Greco, Antonio da Costa Reis, Carlos de Oliveira, Lydio Fernandes Dantas Moliscani, Hugo Pacheco, Antenor F. Cavalleiro e Nilton R. Alves.

TENNIS

O CAMPEONATO BRASILEIRO E OS JOGOS INICIAES

Nos quadros do Fluminense F. C., a Confederação Brasileira inicia hoje a disputa do Campeonato Brasileiro de Tennis, com a realização das partidas de *simples* e *duplas* entre os representantes da Associação Metropolitana e da Liga de Desportos Rio Grandense.

As quipes cariocas são estas:

Simples: — Ricardo Pernambuco e Cesarino Rangel. Dupla — Alberto Lage e Renato Rocha Miranda.

* * *

OS JOGOS DE AMANHÃ

Realizam-se amanhã, os seguintes jogos de tennis, no campeonato da cidade:

Serie A

Brasil x Hellenico

Syrio x Botafogo

Vasco x Bangú

Serie B

Villa x Flamengo

Andarahy x São Christovão

* * *

O SEGUNDO CAMPEONATO BRASILEIRO DE LAWN-TENNIS

A Confederação Brasileira de Desportos, attendendo ao pedido dos jogadores do Rio Grande do Sul, que ante-hontem chegaram a esta capital e que allegaram acharse fatigados da viagem, resolveu alterar a tabella deste Campeonato, para a seguinte:

Dias 2, 3 e 4 de agosto: Rio Grande do Sul x Capital Federal;

Dias 5, 6 e 7 de agosto: Paraná x Bahia;

Dias 8, 9 e 10 de agosto: Vencedor do 1º jogo x Venvedor do 2º jogo.

Dias 14 e 16 de agosto: (Em São Paulo) — Vencedor das eliminatorias x São Paulo.

Hoje, portanto, não haverá os jogos anteriormente annunciados.

* * *

ENTRE INGLEZES E AMERICANOS

Newport, Rhod Island, E. U. A. (U. P.) — O mais importante torneio de tennis nos Estados Unidos da actual estação, teve inicio hontem com o jogo do primeiro round de uma serie de matchs entre um team representando as duas famosas universidades inglezas de Orford e Cambridge e outro das não menos celebres universidades americanas de Harvard e Yale.

Tres "sets" foram jogadas hontem, sendo victorioso o combinado inglez que ganhou dois "sets" contra um obtido pelo team das universidades americanas. O team britannico ficará dois mezes na America do Norte e jogará não sómente com os players das Universidades de Havard e Yale, mas tambem com teams pertencentes ás outras escolas superiores dos Estados Unidos. Os jogadores inglezes, depois de deixarem a America do Norte, visitarão tambem o Canadá, disputando em Montreal varios matchs aos principaes teams canadenses.

NATAÇÃO

A TRAVESSIA DA MANCHA

Paris, 31, (U. P.) — Informações de Griz Nez annunciam que devido ás condições do mar, que são pessimas neste momento, a nadadora norte-americana Miss Gertrude Ederle, que pretendia tentar amanhã a travessia do Canal da Mancha, a nado livre, resolveu adiar o seu projecto até a proxima semana.

A noticia accrescenta que a nadadora argentina senhorita Lillian Harrison, que ficára em Griz Nez desde a sua recente tentativa de fazer a travessia do Canal, partiu hoje com destino a Paris, onde vem tomar parte no grande concurso de natação que se realizará no Sena.

A senhorita Harrison, logo depois dessa prova, regressará a Griz Nez, afim de preparar-se para tentar a travessia do Canal pela segunda vez.

Box

DEMPSEY DEIXOU O SEU ANTIGO "MANAGER"

New York, 31 (U. P.) — O celebre campeão de box peso pesado Jack Dempsey que se acha em Los Angeles, declarou hoje á United Press pelo telephone ter cortado definitivamente as suas relações com o seu antigo manager Jack Kearns, tendo conferido procuração ao emprezario Tex Rickard para tratar de seus negocios.

XADREZ

OS ULTIMOS JOGOS DO BOTAFOGO F. C.

Nos jogos do torneio interno de xadrez, quinta-feira, foram verificados os seguintes resultados no Botafogo F. C.:

Primeira turma: Victor Leuzinger, venceu Roberto Lobo; F. Pimentel, venceu E. S. Oliveira.

Segunda turma: Helvecio X. Lopes, venceu Heitor Borgerth Teixeira; Murillo L. Pereira, venceu Mario S. Soares; C. Lima Campos, venceu Ch. Tonillar.

Terceira turma: J. M. Porto, venceu Aristarcho X. Lopes.

* * *

"XEQUE MATE"

Acaba de ser posto em circulação, pelo Club de Xadrez do Rio de Janeiro, mais um numero desta magnifica revista de xadrez.

O presente numero que óra temos sobre a mesa, corresponde aos numeros 4 e 5 do volume I.

Technicamente religido, tivemos o ensejo, mais uma vez, de verificar o grande progresso do jogo de xadrez entre nós.

Além de uma bôa secção de problemas, finaes e estudos, notamos com prazer a instituição de um concurso de soluções.

Traz ainda este numero á collaboração inedita do professor Richard Réti; partidas nacionaes do campeonato do club; partidas extrangeiras, jogadas pelos mestres nesta arte e grande variedade de assumpto do Jogo Rei.

O "Xeque Mate", é encontrado na séde do club á rua Gonçalves Dias n. 83, 2.º andar; na casa As Bxma Monstro á rua Gonçalves Dias, n. 46 e nas principaes livrarias.

REMO

OS ESTUDANTES NAS PROXIMAS REGATAS

Consta do programma da regata a realizar-se em 16 do corrente, promovida pela Federação, — o Campeonato Academico, que deverá ser corrido, ás 4.50 horas, daquelle dia, na distancia de 2.000 metros, em yoles franchas a 4 remos, o qual será disputado pelos alumnos das escolas superiores desta capital e de Nictheroy.

A's inscripções serão recebidas na secretaria, até ás 8 horas, do dia 4 do corrente, devendo ser reconhecidos pela directoria os remadores que representarão as escolas, convindo notar, tambem, que taes inscripções serão rateadas entre as escolas inscriptas.

TURF

A GRANDE CORRIDA DE AMANHÃ NO DERBY CLUB

Estamos na vespera da realização da grande corrida com que o Derby Club celebra o quadragesimo anniversario da inauguração do seu hippodromo, para onde, amanhã, dada a notavel importancia do meeting, deverá affluir uma multidão consideravel, anciosa pelos encontros de Aprompto com Mehemet Ali, Black Jester, Cacique e outros, no grande premio Doutor Frontin, e de Tupan, o maior ganhador classico nacional da estação, com Engeitado, Fortunio, Regente, Mimi Ali e Mosquete.

Hontem, a proposito da presença de Aprompto no grande Derby Club, dissemos com inteiro fundamento, que o filho de Gallia não seria apresentado. Mas ao que parece, trabalha-se junto do seu proprietario para que elle seja apresentado. Assim, não se sabe ao certo se Aprompto disputará ou não esse classico, no qual carregará 60 kilos, por ter sido o seu vencedor em 1924.

Tambem vem despertando grande interesse o apparecimento de Boi Tatá nas nossas pistas, em competição com Questor, que vem de fazer sua estréa de maneira impressionante.

Por occasião dessa corrida serão distribuidas aos socios as medalhas commemorativas da data que se festeja. Essas medalhas foram ourhadas segundo desenho e modelo do professor Girardet e foram trazidas, agora, da Europa, pelo presidente do Derby Club.

Tambem as familias que comparecerem a essa corrida e aos proprietarios dos vencedores dos dois grandes premios serão entregues custosas lembranças que, como aquellas medalhas foram adquiridas em Paris, pelo senador Paulo de Frotin.

* * *

FOI FEITO O SEGURO DO REPRODUCTOR SAINT WOLF

Saint Wolf, que é hoje um dos pastores mais afamados dos haras argentinos pelo numero de ganhadores que annualmente fornece ás pistas, acaba de ser segurado pela somma de cento e cincoenta mil pesos que representam na nossa moeda a quantia de 510:000$000 ao cambio do dia. O pae de Lombardo, que serve no Haras Nacional ainda este anno, occupa o primeiro logar da estatistica de reproductores com 231.202 pesos ganhos por filhos seus, muito destacado de Botafogo, que aparece em segundo logar com 134.850 pesos.

A VARIOLA EM NICTHEROY

O que se deve fazer para evital-a

Dos drs. Manoel Ferreira, Almir Madeira e Carlos Sá, directores de Saude Publica do Estado do Rio e Hygiene Municipal de Nictheroy e chefe do Serviço de Saneamento Rural, recebemos a seguinte nota:

"Dado certo alarme sobre as possibilidades do desenvolvimento da variola em Nictheroy, torna-se necessario esclarecer o publico sobre o que de facto deve constituir a sua preoccupação e a forma pela qual podem e devem os habitantes desta capital collaborar com a hygiene publica.

E' mais do que sabida a phrase immorredoura de Oswaldo Cruz: "Só tem variola quem quer". Ora, em se tratando de uma entidade morbida de tal modo evitavel que só a adquire quem recusa o unico, simples e efficiente recurso da vaccina, não se justifica, de forma alguma, qualquer receio de disseminação daquella repellente doença. E isso porque, a intensidade e o methodo com que têm actuado os serviços sanitarios locaes, são uma garantia de que "a maior parte da população de Nictheroy está assegurada contra qualquer possibilidade de contrahir variola".

Não é, entretanto, o alarme de todo injustificavel, por isso que, apezar de todos os esforços, existem ainda nesta cidade mais de 2.000 pessoas que recusaram a medida prophylactica da vaccina. Dessas não pequeno numero se encontra em estado de receptividade, isto é, capazes de contrahir a variola, ou por nunca se terem vaccinado, ou por já o terem feito, ha mais de cinco annos.

O melhor auxilio que toda gente poderá prestar a si mesma e ás autoridades encarregadas da defesa de sua saude, é o de insistir fortemente junto ás pessoas de suas relações, que nunca se tenham vaccinado, ou que o tenham feito, ha mais de cinco annos, para procurarem, immediatamente, os postos de vaccinação. Aquelles que tenham sido vaccinados ou revaccinados nestes ultimos cinco annos, podem ficar perfeitamente tranquillos.

A revaccinação exaggerada, todos os annos, todas as vezes que se fala em variola, é desvantajosa, porque, consumindo material e actividade, impede que as autoridades sanitarias concentrem os seus esforços onde são mais necessarios e proveitosos.

Se a população de Nictheroy quizer apagar, para sempre, de suas estatisticas, a mancha da variola (que é uma vergonha para os paizes cultos), só terá que fazer: 1º, immunização systematica dos não vaccinados; 2º, revaccinação de cinco em cinco annos.

Excusado será insistir sobre a inutilidade de quaesquer outras medidas (desinfecções terminaes, precauções especiaes nos enterramentos, etc.) que representam anachronismos, incompativeis com os conhecimentos scientificos da hygiene moderna".

O concurso de historia natural

No Lyceu de Humanidade, de Campos

Do nosso correspondente:

"Por causa do concurso da cadeira de historia natural do Lyceu, de Humanidades, haverá provavelmente um rompimento da congregação com o director daquelle estabelecimento de ensino, o sr. Viveiros de Vasconcellos.

E' o caso que, tendo a congregação pedido ao director a convocação de uma reunião para amanhã, afim de tratar do referido concurso, o director deu o seguinte despacho:

"Indefiro o presente requerimento, porque a materia objecto da convocação depende de instancia superior".

Apezar desse despacho contrario, os membros da congregação, porém, reunir-se-ão amanhã.

O candidato ao referido concurso é o professor Ruy Pinheiro."

A Mechanica de S. Paulo foi foi condemnada numa acção de accidente de trabalho

Pedro Lopes de Souza propoz, no juizo da 1.ª vara federal contra a Companhia Mechanica Importadora de S. Paulo, uma acção de accidente de trabalho.

Por sentença de hontem, o juiz Olympio de Sá e Albuquerque, julgou procedente a acção, condemnando á ré ao pagamento de 9:885$000 pelo prejuizo soffrido e mais custeio do tratamento da victima, que ainda na data presente não se acha restabelecida.

Pessoal para a Directoria do Serviço Agricola

Por acto do ministro da Agricultura foram nomeados chefe de secção de chimica da Estação Experimental de Ponta Grossa, José da Fonseca Ferreira, para exercer interinamente o cargo de ajudante de 2.ª classe da Directoria do Serviço de Inspecção e Fomento Agricolas e designado o inspector Agricola do 10.º districto, agronomo Eduardo Claudio da Silva, para servir na aludida Directoria.

Ap. D. G. S. P. n. 56, de 11|10|1894. (6381)

FORMULA:
CREOSOTO DE FAIA
-:-IODO-:-
Hypophosphito de SODIO
Hypophosphito de CALCIO
GLYCERINA
Fartos elementos para a Hygiene dos Pulmões e
: : Robustez : :

CENTRAL DO BRASIL

Realiza-se amanhã mais uma experiencia official do novo apparelho encarrilador de locomotivas e vagons.

As experiencias de ensaios, realizadas nos dias 25 e 29 do mez findo, com as locomotivas ns. e 27 da Linha Auxiliar, foram coroadas de feliz exito, o que muito satisfez aos inventores do apparelho encarrilador.

— Apresentou-se hontem na estação Central, onde passa á servir, o agente Luiz Monteiro de Barros, que se achava em Cruzeiro.

— Vae ser paga, por exercicios findos, ao trabalhador da 5ª divisão, Mario dos Santos, a quantia de 107$110, relativa á differença do augmento provisorio.

— A estação Central forneceu hontem, por conta dos diversos ministerios e outras repartições publicas, 89 passagens, na importancia total de 2:207$200.

— Ao ajudante de 1ª classe da 4ª divisão, Manuel Vieira Borges Filho, vae ser paga a quantia de 179$750, relativa á differença do augmento provisorio.

— Ao Tribunal de Contas foi solicitado o credito de 29:626$515, aberto pelo decreto n. 16.909 de 26 de maio do corrente anno, para liquidar reclamações de perdas e avarias de mercadorias nesta Estrada.

— Do fornecimentos feitos á Estrada, no corrente anno, foram solicitadas providencias ao Tribunal de Contas para ser paga a Virgilio Machado a importancia de 43:650$000.

— Vão ser pagas, por exercicios findos, as seguintes quantias: de 103$, ao trabalhador da 5ª divisão, Manoel de Mello; de 175$, ao trabalhador de 2ª classe da 4ª divisão, Manuel José Ribeiro; de 93$300, ao trabalhador da 5ª divisão, Joaquim Ferreira; de 53$400, ao trabalhador da 5ª divisão, João Ignacio; de 102$, ao trabalhador da 5ª divisão, Marcellino Silva; de 366$, ao operario da 4ª divisão, Marcolino José da Silva; de 366$, ao encarregado de turma da 4ª 483$, ao feitor da 5ª divisão, Miguel Pereira; de 176$, ao trabalhador da 2ª divisão, José Paulino da Silva e de 1:824$, ao foguista da 4ª divisão, Mamede Barbosa.

— Foi indeferido o requerimento do armazenista de 2ª classe da 4ª divisão, Manuel Andrade Ribeiro, pedindo o pagamento de addicionaes a que se julga com direito, de accôrdo com as leis e decretos em vigor.

— Ao fiel de trem de 3ª classe, Jorge Von Deflinger, foram concedidos cinco mezes de licença para tratamento de saude.

— O director foi autorizado a conceder passagens, em 1ª classe, ida e volta, entre Central e Itatiaya, ao professor J. Weevers e duas pessoas que o acompanham em serviço do Ministerio da Agricultura, correndo as despezas por conta do mesmo ministerio.

— Foram julgados incapazes para o serviço, nas duas inspecções de saude, a que foram submettidos para os fins de aposentadoria, os conductores de trem de 1ª classe Manuel Pinto Fernandes e João da Costa Faria.

— Tendo sido a aposentadoria concedida de accôrdo com os documentos apresentados e já estando julgada pelo Tribunal de Contas, não ha que deferir, no requerimento do machinista Marcilio Gonçalves Pereira, pedindo revisão de seu processo de aposentadoria.

— Por irregularidades occorridas durante a viagem, chegou atrazado, hontem, nesta capital, o trem N P 4, do ramal de S. Paulo.

— Devem comparecer na sub-directoria da 2ª divisão os srs. José Lotti, Diogenes da Costa e Avelino de Oliveira Vasques.

— Despachos da directoria:

Augusto da Silveira Dezonne, Arthur Albino de Almeida Cyrino, Antonio Coelho de Amorim Junior, Benedicto Darrigo, pedindo licença. — Concedo um mez, com ordenado; Alathair Drummond Gil, Ambrosio Mendes Leitão, Aurelio Ferreira da Silva, Antonio Ferreira da Silva, Antonio de Oliveira Botelho, Antonio da Silva Campello, Antonio de Almeida Leite, Benedicto de Medeiros, Celestino de Oliveira, Carlos Gonçalves de Oliveira, Daniel Silva, Emilio Ambrosio, Eduardo da Silva Maia, Eduardo Barbosa Ferreira, Fernando Ferreira dos Santos, Firmino Rodrigues Dantas, Frederico da Costa e Souza, Graciano Pinto, Idalino Antonio Nepomuceno, Juvenil Coelho da Silva, João de Freitas, João Eugenio dos Santos, João Barbosa, José de Moura, José Nesté, Luiz Nepomuceno da Silva, idem idem. — Idem idem, com dois terços da diaria; Alcides José dos Reis, idem idem. — Idem, 30 dias com abono integral, de accôrdo com o art. 139 do regulamento; Heraclito Corrêa de Oliveira, idem idem. — Indeferido; Nestor de Andrade Meira, Augusto de Almeida Loureiro, Henrique Fernandes da Silva, João Boaventura Marques, João Caetano da Silva, Anamias Nilo Machado, Manoel de Moura Souza, Oswaldo Pereira da Silva, Leopoldina Leite Meirelles, Aurea Gomes de Azevedo Teixeira, Alfredo de Mello Almeida, José Alves Junior e Martim Diniz Carneiro, pedindo certidão. — Certifique-se; Rodolpho Engel, pedindo restituição de excesso de frete. — Restitua-se a importancia de 59$900, de accôrdo com a informação; Antonio de Mattos, idem idem. — Idem, a importancia de 19$300, de accôrdo com a informação; Eduardo Weiss, idem idem. — Idem, a importancia de 6:5$800, de accôrdo com a informação; Floriano Peixoto de Sá Vigier, pedindo pagamento. — Pague-se a guia annexa; Augusto Nunes da Fonseca, pedindo entrar em exercicio. — Attendido, á vista da informação; José Porcino de Almeida, pedindo autorização para se utilizar do pasto da fazenda Pau Grande. — Idem, nos termos do parecer da 5ª divisão; Luiza Faria Magalhães, pedindo pagamento. — Deferido; Maria Conceição Silva, pedindo passagens para si e sua irmã. — Concedo, por equidade; Thereza Montenegro da Veiga, pedindo permissão para estacionar com commercio de doces na plataforma da estação de Paulo de Frontin. — Indeferido; Vicente de Oliveira, pedindo readmissão. — Não convém; Francisco José Teixeira Campos, pedindo permissão para collocar uma mesa na gare da estação de São Diogo, para o serviço de um seu empregado. — Satisfaça a exigencia do trafego; Rubens Coutinho de Britto pedindo certidão; Lina da Silva Gomarães, pedindo pagamento por exercicios findos. — Compareçam á secretaria. Compareçam á secretaria os srs. Salvador José Martins de Souza e outros. Compareçam á secretaria os srs. drs. Romeu Carlos da Silveira Gentil de Salles Pereira e Agostinho Medice; José Monteiro Patto, José Alves Linhares, Fernando Coelho, pedindo licença. — Concedo um mez, com ordenado; Ataliba Carneiro, idem idem. — Idem idem, com a metade do ordenado; Vitalino de Paula, Tiburcio Augusto de Siqueira, Paulo de Moraes Odorico Soares, Manuel Vieira de Almeida, Miguel Campos, Francisco Ferreira Campos, Antonio Pinto e Armando do Evaristo Dias, idem idem. — Idem idem, com dois terços da diaria; José Benedicto de Oliveira, idem idem. — Idem idem, sem vencimentos; José dos Santos Segundo. — Idem idem; Raul Macario de Lima e Nilo Goulart, pedindo collocação; José de Moraes Macedo, pedindo reconsideração de despacho; Raphael Zapca, Irmão & C., pedindo permissão para collocar um armario na estação de Cruzeiro, para agasalhar revistas e jornaes. — Indeferido; Pedro Mathias do Nascimento pedindo certidão. — Certifique-se.

Sorteados militares que obtiveram habeas-corpus

Conseguiram "habeas-corpus" os seguintes sorteados: 1.ª vara federal; Gabriel Lopes da Costa Ribeiro, Manoel Gonçalves Teixeira, Eduardo Cioney e Firminio José Pequeno e na 3.ª vara: Adelina Barbosa de Souza e denegou quanto a Joaquim Santiago Nunes de Moraes.

A excursão do director da Central do Brasil, a Minas

Sete Lagôas, 30 (A. A.) — O trem especial em que viaja o dr. Carvalho Araujo, director da Estrada de Ferro Central do Brasil, deu entrada nesta estação precisamente ás 12.40. Na esação foi s. ex. recebido pelo que ha de mais representativo aqui; todas as sociedades compareceram bem como uma commissão do deposito de Corintho, tendo tocado por essa occasião a banda de musica da União dos Artistas. O dr. Carvalho Araujo ao entrar nas dependencias do deposito foi saudado com uma salva de palmas.

O local em que foi inaugurado o retrato de s. ex. estava bellamente ornamentado, executando finos rechos de musica uma orchestra composta de senhoritas e cavalheiros. Por occasião de ser descerrada a cortina que envolvia o retrato fez uso da palavra o dr. Rocha Freire, que, ao terminar offereceu ao homenageado uma linda corbeille de flores naturaes. Tambem falou o dr. Agrippa de Vasconcellos que em arrebatador improviso fez entrega das flores. A imprensa esteve representada pelo dr. Mario Adaes.

Um commerciante assassinado no Rio Grande do Sul

Porto Alegre, 30 (A. A.) — Em Nova Hamburgo foi assassinado o commerciante Adão Friedrich por Silvino Ott, de 20 annos de edade.

O triste facto ocorreu do modo seguinte: Na occasião em que Silvino passava pela residencia da victima, foi por esta interpellado e em seguida aggredido. Silvino em defesa saccou de um revolver e alvejou o commerciante que recebeu tres tiros, fallecendo instantaneamente.

O assassino foi preso no momento em que se preparava para se apresentar ás autoridades.

NOTAS RELIGIOSAS

IRMANDADE DE N. S. DAS NEVES FM PAULA MATTOS — FESTA DA PADROEIRA

Dia 5 será celebrada missa ás 9 horas, em louvor á excelsa Padroeira. E no domingo, 9, terá logar a tradicional festa de N. S., com missa solenne, de noite "Te-Deum", leilão de prendas, barraquinhas, fogos, vistosos, balões e musica.

Publicações recebidas

VOZ DO CHAUFFEUR

Recebemos, hoje, o ultimo numero do semanario "Voz do Chauffeur", orgão dos motoristas cariocas.

Repleto de informações uteis, publica além das secções habituaes: "Suggestão prematura", "Um veterano no automobilismo", "Gaiolas ambulantes e ruas esburacadas" e grande numero de outras informações, cheias de interesse e opportunidade.

E' como os outros, um numero interessante.

O mercado do cacáo

Bahia, 30 (A. A.) — O mercado de cacáo, na praça desta capital, fechou calmo, havendo retrahimento por parte dos vendedores. Os compradores estiveram activos, offerecendo 19$, 20$ e 21$000 por arroba.

Um gesto louvavel

A Associação Fluminense de Escoteiros nos communica que o presidente do Estado do Rio mandou internar na Casa Educadora da Criança, mantida pela Associação e subvencionada pelo Estado, o menor João Jorge Washington, filho do jornalista Pedro de Alcantara Vieira, fallecido ha pouco em Nictheroy, no hospital de S. João Baptista.

O jornalista Pedro de Alcantara deixou viuva e varios filhos em pobreza extrema.

Como deve ser pago o pessoal das capitanias dos portos

Tendo em vista o que solicitou o Ministerio da Marinha, o ministro da Fazenda em circular hontem expedida aos delegados fiscaes nos Estados declarou-lhes que competem aos secretarios das Capitanias dos Portos receber nas delegacias fiscaes o quantitativo necessario para o pagamento do pessoal das referidas capitanias e effectuar tal pagamento, uma vez que aquelles secretarios exercem tambem as funcções de thesoureiro.

SECÇÃO LIVRE

PÓ DE ABYSSINIA EXIBARD
Sem Opio nem Morphina.
Muito efficaz contra a
ASTHMA
Catarrho, Oppressão
38 Annos de Bom Exito.
Medalhas Ouro e Prata.
H. FERRÉ, BLOTTIÈRE & Cie
6, Rue Dombasle
PARIS
E BOAS PHARMACIAS
(2057)

INDICADOR

ADVOGADOS

Dr. Amalio da Silva, Avenida Rio Branco, n. 114, primeiro andar.

Dr. Alvaro Goulart de Oliveira — Avenida Rio Branco, 114, sala 5.

Dr. Salgado Filho — R. General Camara 47, 1º and. Tel. N. 5304, Norte.

Drs. Verissimo de Mello e Domingos Lousada—Quitanda 45. T. C. 3907.

Dr. Francisco Loup — Carmo, 71, 1º, sala 2ª, 9 ás 11 e das 16 ás 18 hs.

Dr. J. M. Mac Dowell da Costa—General Camara, 66. Tel. Norte 4747.

Dr. Edmundo de Miranda Jordão, General Camara 20. Tel. N. 6374.

Dr. C. Daniel de Deus — Advogado Esc. R. Visc. Rio Branco, 451, Nictheroy. Tel. 323. Das 2 1/2 ás 5.

Dr. Edmundo Accacio Moreira, esc. á rua do Ouvidor, 119, esq. da Avenida Rio Branco, 4º andar, sala n. 3. Tem succursaes nos Estados do Paraná e Santa Catharina.

MEDICOS

Dr. Luiz Ramos — P. Saens Pena, 9, R. Conde Bomfim 685. Tel. V. 1630.

Dr. I. Malaguta — R. do Carmo, 5, (Esq. de S. José). Tel. 2652 C.

Dr. A. Pamplona— Medicos Passaro, 27. Tijuca, V. 1276, 1º de Março 13 N. 5303, das 14 ás 16 horas.

Dr. Henrique Duque — Rodrigo Silva n. 5. Resid.: R. Ibituruna, 73.

Dr. José Bastos d'Avila — Rua 7 de Setembro 231 (das 4 ás 6 hs. res.: rua Gal Polydoro 185. Tel. S. 2748

Prof. Austregesilo — Cons.: 7 de Setembro 211 (3 ás 5). C. 1995. Res.: R. Souza Lima, 103. Tel. Ip. 379.

Dr. Flavio de Moura — R. Buarque n. 33 (Leme. Tel. Sul 1052.

Dr. Luiz França — Saens Pena, 3, das 3 1/2 ás 5 1/2. V. 2880.

Dr. Eurico Villela — Do Inst. Oswaldo Cruz e Hosp. S. F.co de Assis. Mol. int.: 3ªs, 5ªs e sabb. 5 hs. rua do Carmo, 13 (N. 654).

Dr. Bandeira Rodrigues, M. flor. 154, 3ªs, 5ªs e sabs., 1 ás 2 1/2; r. Imperial 235.

Dr. Moncorvo — (Creanças), Had. Lopo, 61 (3 hs.) Moura Brito, 58.

Drs. Herminia de Assis e Dr. A. Reis de Assis. (V. 1755). Alzira Brandão, 72. Uruguayana 43. (C. 343).

Dr. Julio Monteiro, do Hosp. S. Sebastião, 1º de Março, 10, 3ªs, 5as e sabb. ás 4 hs.

MEDICOS ESPECIALISTAS

Dr. Renato de Souza Lopes, prof. da Fac. Doenças do app. digest. e nervosas (Raios X). S. José, 39.

Dr. Nelson Miranda — Mol. das senhoras, syphilis, vias urinarias e tumores malignos. R. Carioca, 48. C. 1525. Res.: V. 1649.

RAIOS X

Dr. W. Schiller (mentaes e nerv.) — R. M. Olinda (1-3). Tel. S. 2404.

Dra. Ursulina — (Senhs. e creanças)— Av. Central 138, 9ª 12 hs. C. 1491.

Dr. A. F. da Costa Junior — (Ass. da Fac.) Pelle syphilis, tumores. Radiumtherapia. Chile 17 (4 ás 6).

Dr. Werneck Machado — (Pelle e syphilis). Largo da Carioca 11, 1º and.

Dr. Guilherme Eisenlohr — (Tuberculose, com 34 annos de pratica. Rua Marechal Floriano Peixoto, 44, das 12 ás 6 horas.

Dr. E. Almeida Magalhães. Do Hosp. de Tuberculosos em Cascadura. Molestias pulmonares. Trat. combinado com as inhalações do "Diadol". Assembléa, 14. Das 8 ás 11.

Dr. J. Rachou. Da Un. de Paris. Cl. geral. Mol. senhoras, Creanças, Syphilis, r. Ramalho Ortigão, 9, (tr. S. Fco. de Paulo). A's 3 horas. Tel. Ipan. 1012.

Prof. Dr. Rabello — Syphilis, doenças da pelle. Trata os tumores e doenças da pelle pelo radium e outros agentes physicos. — Assembléa n. 85.

Dr. Araujo dos Santos — Trat. da tuberculose pelo pneumothorax. — Diabetes. Raios X. Ultra-violeta; r. Carioca, 48 — C. 1525.

Dr. Montenegro Villela — Coração e pulmões. Raios X. Cons. R. Carioca, 48. Central 1525.

Dr. Murillo de Campos — D. mentaes e nervosas. Carioca, 43, ás 2 h.

CLINICA CIRURGICA, VIAS URINARIAS

Dr. A. Costallat — R. Carioca, 30— (das 4 ás 6 hs.) Tel. C. 3950.

Dr. Rubens Ferreira — Cons.: 7 de Setembro, 75, 2º andar (elevador), das 12 ás 6. Tel. N. 5100.

DOENÇAS VENEREAS E DAS VIAS URINARIAS

Dr. Alvaro Moutinho — Gonorrhéa e complicações. Rosario, 163. 8 ás 20.

CIRURGIA, MOL. SENHORAS VIAS URINARIAS

Dr. Eugenio Decourt — Consultas diarias — Assembléa, 34, de 3 ás 5 hs.

Dr. Rupert Pereira — Uruguayana, 134, (de 1 ás 6). Tel. N. 6688.

Dr. Osorio Mascarenhas — Av. Rio Branco, 257 (3 ás 5). C. 940.

Drs. Hygino Filho e A. Hygino. Cir. geral. Mol. Sras. S. José, 69, 1 ás 5.

Dr. Rego Lins. Cons. Av. Rio Branco, 175, 3 ás 5. Res. Bambina, 37.

Dr. D. Linhares — Consultas diarias. Das 4 ás 6. R. Chile, 9. Tel. C. 1209

DOENÇAS DA PELLE E SYPHILIS

Dr. F. Terra, professor da Faculdade de Medicina; rua da Assembléa, 19, ás 14 horas. Applicações de radium.

PARTOS E MOLESTIAS DAS SENHORAS

Dr. Daciano Goulart — R. Uruguayana, 35, (4 ás 6). Tel. C. 3762.

Dr. Jeronymo Guimarães — Bambina, 124, S. 1409, r. Carioca 38, C. 358.

Dr. Bento Ribeiro de Castro — 7 Set. 75, 5—6, 3ªs, 5ªs e sab. M. Abrantes, 192, 2ªs, 4as e 6ªs. Sul 155.

Dr. J. Pacifico—Av. Mem de Sá 335. (Tel. N. 5235), 11 ás 12 e 4 ás 5.

Dr. Camacho Crespo — R. Conde de Bomfim 577. Tel. V. 1171.

CLINICA MEDICA — VIAS URINARIAS — UTERO E OVARIOS

DR. M. GONÇALVES PAES. Tratamento radical, indolor, sem operação, inflammações antigas ou recentes e suas consequencias: hemorrhagias, corrimentos, dores, etc. Methodos novos adoptados com grande exito nas melhores clinicas européas. Av Mem de Sá, 45, sob. C. 404.

CIRURGIA, DOENÇAS DAS SENHORAS, PARTOS.

Dr. Victor Godinho — R. Assembléa 34 (3—7), 2ªs, 4ªs e 6ªs. C. 4007.

Dr. Octavio de Souza — Da Maternidade e do Pró-Matre. Assembléa, 14, 3 ás 5 — 2as, 4ªs e 6ªs.

CIRURGIA, DOENÇAS DO RECTO E ANUS

Dr. R. Pitanga Santos — Rua do Passeio 56 (1 ás 4). Tel. C. 2369.

CURA DA HYDROCELE SEM OPERAÇÃO CORTANTE

Dr. Leonidio Ribeiro, r. S. José, 19, das 3 ás 4.

OLHOS, GARGANTA, NARIZ E OUVIDOS

Dr. Maurillo de Mello — Doenças dos olhos, nariz e garganta. Com pratica dos hospitaes da Europa — Assembléa, 47.

Dr. Raul David de Sanson — S. José, 43, 1º, das 2 ás 5. Tel. C. 5197.

Dr. Chaves de Freitas — R. Luiz de Camões, 6. De 1 ás 4. T. N. 2396.

SANATORIO CIRURGICO Para molestias de ouvidos, nariz e garganta

Prof. João Marinho, Dr. Castilho Marcondes. 335, Avenida Mem de Sá. Tel. N. 1092. Secções independentes para homens, senhoras e creanças, com accommodações para pessoas que acompanham o doente.

GARGANTA, NARIZ, OUVIDOS E BOCCA

Dr. Eurico de Lemos — Especialista Prof. liv. da Faculdade. Cura ozena (fetidez nasal). R. Assembléa, 13 (sb.) — Das 12 ás 6 hs.

PYORRHÉA

Dr. Coelho Junior — Clinica de molestias da bocca. Tratamento garantido da Pyorrhéa. Raios Ultra-violeta. Consultorio: travessa de São Francisco de Paula, 9, 1º andar, sala 11. Tel. C. 1456.

OCULISTAS

Drs. Moura Brasil e Gabriel de Andrade — Uruguayana 37 (2 ás 4).

Dr. Eutychio Lea — S. José, 50 — De 3 ás 4 1/2.

Dr. Edilberto Campos, chefe da clinica de olhos do Amb. Rivadavia. Assembléa, 45, ás 2 horas. Tel. C. 1209.

GARGANTA, NARIZ E OUVIDOS

Dr. Paulo Brandão — Quitanda, 5 — (2 ás 5 hs.). Tel. 5550, C.

Dr. Sebastião Cesar da Silva—R. Carioca, 31. N. 5508, 2 ás 5 hs.

Dr. Souza Mendes — Tuberculose da larynge — Rodrigo Silva, 28, de 2 ás 4. C. 1838.

CIRURGIÕES-DENTISTAS

Dr. Barros Henriques—Av. Rio Branco 175 (1º). Tel. C. 21.

Dr. Pedro Dias de Carvalho, Especialista em Apparelhos sem chapa. Raios X, etc. Rua da Assembléa, 74, e Copacabana, 660, sob.

PARTEIRAS

Mme. Moitrel Barbosa (parteira) — 34, r. da Assembléa, 2º and. Tel. C. 3672.

Mme. Virginia Madruga, parteira dip. Cons. R. Sachet, 21, 3ªs, 5ªs e sab. de 2 ás 5. (N. 7217) e chamados á rua General Bruce, 98.

HOTEIS E PENSÕES

Hotel Avenida — O mais importante do Brasil. End. telegr. "Avenida".

OS MELHORES CAFÉS

Café Ideal — Sempre puro. Dep. e Saude 122 e 150. Tel. 707, Norte.

CORRETORES DE FUNDOS PUBLICOS

Lucrecio Fernandes de Oliveira — Rua 1º de Março, 83, Tel. 2468 Norte

DESPACHANTES

Mario Lemos, Pref. e Thes. Adeant dinheiro para as despesas; r. 7 de Setembro, 107, sob. Tel. C. 731 V. 2327.

DECLARAÇÕES

Sanatorio de S. Sebastião

(CASA DE SAUDE)

Operações em geral, Gynecologicas e Obstetricas. Não recebe doentes de molestias transmissiveis. Tels. N. 790 — 260 — 3215 — B. M.

(6939)

O INCENDIO DA GARAGE SÃO PAULO E A COMPANHIA SEGURANÇA INDUSTRIAL.

Do director-gerente da Companhia Segurança Industrial, dr. J. A. Costa Pinto, recebemos a seguinte communicação:

"No "O Imparcial" de hoje, naturalmente de bôa fé, mas baseado nas informações tendenciosas de pessoa interessada, acolheu, sobre pretensa *responsabilidade moral* desta companhia no incendio do automovel n. 6.419, uma versão que não corresponde á verdade dos factos, como será cabalmente demonstrado.

Rio de Janeiro, 31 de Julho de 1925."

(D'"A Vanguarda" de 31-7-1925)

(X 11389)

ASSOCIAÇÃO B. COMMERCIAL SUBURBANA

Séde propria—Rua Elias da Silva n. 7 — Piedade

De ordem do sr. presidente convido todos os srs. associados quites a reunirem-se em Assembléa Geral Extraordinaria, permanente, domingo, 2 de agosto, ás 15 horas e nos dias seguintes ás 20 horas, para discussão e approvação dos novos Estatutos. Tratando-se de assumpto da maxima importancia, rogamos o comparecimento de todos os srs. associados.

Rio de Janeiro, 30 julho de 1925.

D. A. de Oliveira Magalhães
1º secretario

(10714)

E' DESNECESSARIO SOFFRER DORES DIGESTIVAS

Não ha razão para soffrerdes de indigestão, gastrite ou qualquer outras perturbações dos orgãos digestivos, em noventa casos em cem a causa é motivada pela acidez e fermentação dos alimentos e o remedio é a MAGNESIA BISURADA.

A MAGNESIA BISURADA neutralisa instantaneamente os acidos, cessa a fermentação e assegura digestão normal e perfeita; de facto, este remedio é tão efficaz que os medicos, pharmaceuticos e enfermeiros atravez do mundo, o recommendam. Podeis tomar com toda a confiança a MAGNESIA BISURADA; ella é de effeito radical tanto para novos como para velhos; e é obtida em qualquer pharmacia. Tende o cuidado de verificar a palavra — BISURADA quando adquiril-a. Desta fórma tereis a certeza de ter o remedio ao seu caso.

(9480)

ANNUNCIOS

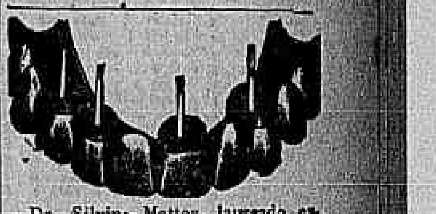

Dr. Silvino Mattos, laureado especialista em dentaduras, pontes, obturações, extracções sem dor pivots, corôas de ouro etc. Preços razoaveis. Rua 7 de Setembro 231. Phone: Central — 1.555.

(X8084)

Remova os CALLOS pelo methodo seguro, simples e sem dôr. Umas poucas gotas de "Gets-It" páram instantaneamente com a dôr e murcham o callo de forma a poder-se descascar com os dedos. Vende-se em toda a parte. Custa muito pouco. "GETS-IT" E. Lawrence & Co. Chicago, E.U.A.

(3851)

ALUGA-SE

A casa da rua Barão de Amazonas com cinco bons quartos, duas boas salas, copa, cozinha, banheiro e todas as commodidades para familia de tratamento. As chaves na padaria da rua Pereira de Siqueira. Para ver e tratar das 3 ás 5 horas, na rua da Quitanda, 7, com o dr. Renato Costa.

(X 9809)

(X 10183)

Terreno em Copacabana

Vende-se um, prompto para receber construcção, á rua Barcellos, medindo 9,50 metros de frente por 40 de fundos. Tratar com Sampaio, á rua Frei Caneca, 54, loja. — Preço: 27:000$000.

(X 11268)

Gomma Concreta PAZ
IMPUTRECIVEL

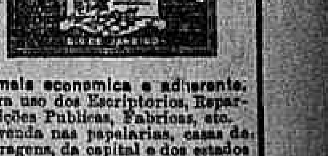

A mais economica e adherente. Para uso dos Escriptorios, Repartições Publicas, Fabricas, etc. A venda nas papelarias, casas de ferragens, da capital e dos estados

Fabr.te: J. BRANDÃO DE OLIVEIRA
Rua dos Ourives, 124 - Rio

DOENÇAS DO ESTOMAGO E INTESTINOS

Tratamento moderno pelo processo do Prof. Zuelzer, de Berlim, especialmente de ULCERAS DO ESTOMAGO E DUODENO em dois mezes, sem operação; de hyper e hypochlorhydrias, prisão de ventre atonica e espasmodica. — Dr. Ernesto Carneiro, com longa pratica nos hospitaes da Europa. S. José n. 69. — 1. 515, diariamente, das 3 ás 5 horas. Res.: Sul. 2844.

(X 8550)

A VIDA COMMERCIAL

CAMBIO

RIO

Hontem, no inicio dos trabalhos, encontramos este mercado em posição firme, com os bancos sacando a 5 29|32 d., comprando a 5 31|32 d.

Momentos depois, porém, sendo escassa a procura do bancario para novas remessas e regular o numero de letras em demanda de collocação o mercado passou a funccionar ainda mais firme, obtendo-se então cambiaes a 5 59|64 d. e logo em seguida a 5 15|16 d. e collocações para o papel particular a 5 63|64 d.

A tarde, o mercado enfraqueceu, passando os bancos a sacar a 5 29|32 d. e a comprar a 5 31|32 d., assim permanecendo até ao fechar.

TABELLA DOS BANCOS

90 d/v

Londres	5 7|8 a 5 15|16	
	(40$851)-(40$421)	
Nova York	8$350 a 8$470	
Hamburgo (reismark)	1$990	
Paris	$390 a	$399

A' vista

Londres	5 51|64 a 5 7|8	
	(41$213)-(40$851)	
Nova York	8$400 a 8$500	
Paris	$400 a	$406
Italia	$310 a	$313
Portugal	$425 a	$435
Buenos Aires (peso ouro)	7$785 a	7$800
Buenos Aires (peso papel)	3$410 a	3$450
Suissa	1$620 a	1$640
Hespanha	1$220 a	1$240
Austria (por 10.000 coroas)	1$220 a	1$240
Belgica	$390 a	$393
Montevidéo	8$450 a	8$550
Syria	$400 a	$404
Palestina	$400 a	$404
Tcheco-Slovaquia	$251 a	$253
Hamburgo	2$005 a	2$030
Japão (yen)	3$400 a	3$500
Canadá	8$500	
Chile	1$000	
Rumania	$048 a	$048 ½
Vales ouro, por 18	4$642	
Hollanda	3$380 a	3$425
Dinamarca	1$960 a	2$000
Noruega	1$568 a	1$580
Suecia	2$280 a	2$300
Soberanos	45$500	
Vales, café	$401 a	$404

CABO

Londres	5 49|64 a 5 53|64	
	(41$606)-(41$179)	
Nova York	8$450 a	8$550
Italia	$312 a	$315
Paris	$405 a	$410

Belgica	$394 a	$395
Buenos Aires (peso ouro)	—	—
Buenos Aires (peso papel)	—	—
Suecia	2$430 a	2$450
Dinamarca	2$000 a	2$050
Hespanha	1$245 a	1$260
Hollanda	3$430 a	3$440
Noruega	1$590 a	1$600
Japão (yen)	3$530 a	3$550
Canadá	8$480 a	8$510
Montevidéo	8$480 a	8$550
Tcheco-Slovaquia	$252 a	$254
Allemanha (rentmark)	2$010 a	2$040

CURSO OFFICIAL DO CAMBIO

	90 d/v	A' vista
S/Londres	5 59|64	5 55|64
Montevidéo	—	—
Nova York	$397	$404
Suecia	—	—
Italia	—	$312
Hamburgo (reismark)	1$990	—
Paris	$416	$400
Portugal	—	$430
Belgica	—	$390
Hespanha	—	1$231
Suissa	—	1$640
Syria	—	$400
Palestina	—	$400
Dinamarca	—	—
Noruega	—	—
Tcheco-Slovaquia	—	$252
Buenos Aires (peso ouro)	—	7$738
Buenos Aires (peso papel)	—	3$410
Hollanda	—	3$397
Rumania	—	$048
Austria (por dez mil coroas)	—	1$235

EXTREMAS

Bancario	5 29|32 a	5 31|32
Caixa matriz	5 7|8 a	5 15|16

MOEDAS

Vendas (ouro)	45$250
Libras (ouro)	—
Libras (papel)	—
Pesetas (papel)	$455
Escudos (papel)	$100
Liras (papel)	—
Francos (papel)	—
Dollars (papel)	8$500
Peso argentino (papel)	—
Peso uruguayo (ouro)	—
Ouro nacional (moeda de ouro)	—
Franco suisso (papel)	—

CAMBIOS ESTRANGEIROS

LONDRES, 31 de julho.
Abertura:

	Hoje	Anterior
LONDRES s/N. York á vista por £	$ 4.85.75	$ 4.85.75
s/Genova á vista por £	L. 132.75	L. 132.75
s/Madrid á vista por £	P. 33.55	P. 33.55
s/Paris á vista por £	F. 102.70	F. 102.50
s/Lisbôa á vista por 1$000	d. 2 31/64	d. 2 31/64
s/Berlim á vista por £	M. 20.40	M. 20.42
s/Amsterdam á vista p. £	Fl. 12.10	Fl. 12.10
s/Berne á vista por £	F. 25.02	F. 25.01
s/Bruxellas á vista por £	F. 105.60	F. 105.10

LONDRES, 31 de julho.
Fechamento:

	Hoje	Anterior
LONDRES s/N. York á vista por £	$ 4.85.75	$ 4.85.87
s/Genova á vista por £	L. 132.75	L. 132.50
s/Madrid á vista por £	P. 33.55	P. 33.52
s/Rio á vista por 1$000	d. 5 29/32	d. 5 7/8
s/Paris á vista por £	F. 102.50	F. 102.50
s/Lisbôa á vista por 1$000	d. 2 31/64	d. 2 31/64
s/Berlim á vista por £	M. 20.40	M. 20.40
s/Amsterdam á vista p. £	Fl. 12.10	Fl. 12.10
s/Berne á vista por £	F. 25.02	F. 25.02
s/Bruxellas á vista por £	F. 105.15	F. 105.15
s/Amsterdam á vista p. £	Fl. 12.10	Fl. 12.10
s/Stockholmo á vista p. £	Kr. 18.07	Kr. 18.07
s/Christiania á vista p. £	Kr. 26.40	Kr. 26.40
s/Copenhagen á vista p. £	Kr. 21.20	Kr. 21.20

NOVA YORK, 31 de julho.
Abertura:

	Hoje	Anterior
N. YORK s/Londres, tel., por £	$ 4.85.62	$ 4.85.75
s/Paris, tel., por F.	c. 4.74.50	c. 4.75.00
s/Genova, tel., por L.	c. 3.66.50	c. 3.66.50
s/Madrid, tel., por P.	c. 14.48	c. 14.48
s/Amsterdam, tel., por Fl.	c. 40.09	c. 40.09
s/Berne, tel., por F.	c. 19.42	c. 19.42
s/Rio, tel., por 1$000	c. 12.40	c. 12.00
s/Berlim, tel., por M.	c. 23.80	c. 23.80

BUENOS AIRES, 31 de julho.

	Hoje	Anterior
BUENOS AIRES s/Londres, taxa telegraphica, por $ ouro, t/venda	d 45 9/32	d 45 9/32
BUENOS AIRES s/Londres, taxa telegraphica, por $ ouro, t/compra	d 45 5/16	d 45 5/16
MONTEVIDÉO s/Londres, taxa telegraphica, por $ ouro, t/venda	d 49 1/4	d 49 1/4
MONTEVIDÉO s/Londres, taxa telegraphica, por $ ouro, t/compra	d 49 5/16	d 49 5/16

MERCADO DE CAMBIO DE SANTOS

SANTOS, 31.

Hora	Estado do mercado	Bancos sacam	Bancos compram	Letras offerecidas
10.35 a.m.	Estavel	5 29/32	5 31/32	Não ha.
11.10 a.m.	Firme	5 15/16	5 63/64	Não ha.

TELEGRAMMA FINANCIAL

Taxas de descontos:	Fechamento	Anterior
Do Banco da Inglaterra	5 %	5 %
Do Banco de França	6 %	6 %
Do Banco da Italia	7 %	7 %
Do Banco de Hespanha	5 %	5 %
Do Banco da Allemanha	9 %	9 %
Em Londres, tres mezes	4 1/4 %	4 1/4 %
Em Nova York, tres mezes	—	—
CAMBIO Londres sobre Bruxellas, á vista por £	1 1/2 %	1 1/2 %
Genova s/Londres, á vista, por £	F. 105.15	F. 105.05
Madrid s/Londres, á vista, por £	L. 132.75	L. 132.75
Genova s/Paris, á vista, por 100 Fcs.	P. 33.50	P. 33.50
Paris s/Londres, á vista (t/c), por £	L. 129.40	L. 129.25
Lisbôa s/Londres, á vista (t/c), p. £	Esc. 97	Esc. 97
Paris s/Nova York, á vista, por $	F. 21.03	F. 21.03
Paris s/Londres, á vista, por £	F. 102.50	F. 102.52
Paris s/Italia, á vista, por 100 L.	F. 77.25	F. 77.25
Paris s/Hespanha, á vista, por 100 P.	F. 30.87	F. 305.30
Paris s/Berlim, á vista, por 100 M.	F. 499.00	F. 499.25
Nova York s/Paris, teleg. bancario, por franco	Cts. 4.75	Cts. 4.76.00
Nova York s/Genova, idem, por lira	3.66.50	3.69.00
Nova York s/Hespanha, idem, por peseta	14.48	14.49
Nova York s/Amsterdam, por Fl.	40.09	40.09
Nova York s/Suissa, idem, por franco	19.42	19.42
Nova York s/Berlim, taxa telegraphica, por marco	23.80	23.80

STOCK EXCHANGE DE LONDRES

LONDRES, 30 de julho.

TITULOS BRASILEIROS
FEDERAES:

Funding, 5 %	88	87 7/8
Nova Funding, 1914	75 3/4	75 7/8
Conversão, 1910, 4 %	54 3/4	54 3/4
1908, 5 %	66	66

ESTADUAES:

Districto Federal, 5 %	64 1/2	64 1/2
Bello Horizonte, 5 %	60	60
Estado do Rio, bonus ouro, 5 %	75	75
Estado da Bahia, emprestimo de 1913, 5 %	—	—

TITULOS DIVERSOS

Brasil Railway, Common, Stock	1/8	1/8
Brazilian Traction, Light & Power Cº, Ltd. Ord.	60 1/4	60 7/8
S. Paulo Railway Cº, Ltd. Ord.	159 1/2	160
Leopoldina Railway Cº, Ltd. Ord.	29 3/4	30
Dumont Coffee Cº, Ltd. 7 1/2 %	8 1/4	8 1/4
Cum. Pref.	—	—
St. John del Rey Mining, Ord.	9/-	9/-
Rio Flour Mills & Granaries, Ltd.	97/6	97/6
Bank of London and South America Ltd.	—	—
Mala Real Ingleza	10 1/2	10 1/2
Companhia Nacional de Estamparia	—	—
Emp. do Governo Britannico, 5 % 1929/47	100 1/2	100 1/2
Consols, 2 1/2 %	56 1/8	56 1/8
Rente Française, 5 %, 1917	59.80	59.80
Rente Française, 5 % (na Bolsa de Paris)	49.40	49.60
Rente Française, 1918 (Integralisado)	49.80	49.60
Rente Française, 3 %	45.00	45.00

CAFÉ

(RIO)
Pauta 38$300

Entradas por:	
E. F. Leopoldina	9.645
Maritima	—
Alfredo Maia	231
Cabotagem	—
Total	10.062

Desde 1º	335.607
Média	11.187
Desde 1º de julho	—
Média	—
Idem o anno passado	—
Embarques em 30:	
E. Unidos	2.900
Europa	1.990
Cabo	—
Africa	—
America Central	1.000

Rio da Prata	495
Cabotagem	495
Total	14.032
Desde 1º	266.667
Desde 1º de julho	—
Idem o anno passado	—
Existencia em 31	261.348
Idem em 1924	269.720

Os trabalhos deste mercado foram iniciados hontem em condições sustentadas, com procura muito animada e regular numero de lotes na tabua.

As vendas effectuadas nas primeiras horas foram de 11.465 saccas, na base de 47$500 a arroba, pelo typo 7.

A tarde a procura tornou-se moderada, tendo sido registrados negocios de mais 2.903 saccas, no mesmo preço, fechando o mercado em calma.

COTAÇÕES

Typo 3	50$700
Typo 4	49$900
Typo 5	49$100
Typo 6	48$300
Typo 7	47$500
Typo 8	46$700

MOVIMENTO DO CAFE' A TERMO

PRIMEIRA BOLSA

Por 15 kilos	V.	C.	Da cot. anterior
Agosto	46$600	46$500	+ $300
Setembro	45$550	44$900	+ $400
Outubro	43$600	43$500	+ $400
Novembro	43$050	43$000	+ $400
Dezembro	42$900	42$000	+ $100
Janeiro	N/c.	—	—

Vendas: 35.000 saccas.
Posição: estavel.

SEGUNDA BOLSA

Por 15 kilos	V.	C.	Da cot. anterior
Agosto	46$300	46$000	+ $500
Setembro	45$250	44$850	+ $450
Outubro	43$750	43$800	+ $400
Novembro	43$050	43$000	+ $400
Dezembro	42$900	42$000	+ $600
Janeiro	N/c.	27$500	—

Vendas: 14.000 saccas.
Posição: indecisa.

NOVA YORK, 31 de julho.
Abertura:

	Hoje	Fechamento anterior
Café para entrega em setembro	18.23	17.99
Café para entrega em dezembro	16.05	15.95
Café para entrega em março	14.90	14.85
Café para entrega em maio	14.22	14.12
Mercado	Estavel	Firme

Desde o fechamento anterior alta de 5 a 24 pontos.

NOVA YORK, 31 de julho.
Fechamento:

	Hoje	Anterior
Café para entrega em setembro	18.30	17.99
Café para entrega em dezembro	15.15	15.95
Café para entrega em março	14.95	14.85
Café para entrega em maio	14.19	14.12
Vendas do dia	80.000	80.000

Mercado estavel.
Desde o fechamento anterior alta de 7 a 31 pontos.

NOVA YORK, 30 de julho.
Fechamento:

	Compradores: Hoje	Fechamento
Café disponivel, typo Rio, n. 6	20 ¾	20 5/8
Café disponivel, typo Rio, n. 7	20 ¼	20 1/8
Café disponivel, typo Santos, n. 4	23	23
Café disponivel, typo Santos, n. 7	21 ½	21 ½

Rio — Alta de 1|8.
Santos — Inalterado.

HAVRE, 30 de julho.
Fechamento:

	Hoje	Anterior
Café para entrega em setembro	472 ½	476
Café para entrega em dezembro	437 ½	442
Café para entrega em março	411	415
Café para entrega em maio	397	401
Vendas do dia	5.000	4.000

Mercado calmo.
Desde o fechamento anterior baixa de 3 1|2 a 4 3|4 francos.

HAVRE, 31 de julho.
Abertura:

	Hoje	Fechamento anterior
Café para entrega em setembro	482 ½	472 ½
Café para entrega em dezembro	449 ½	437 ½
Café para entrega em março	424 ½	411
Café para entrega em maio	409 ½	397
Vendas	7.000	5.000

Mercado firme.
Desde o fechamento anterior alta de 10 a 13 1|2 francos.

LONDRES, 30.
Fechamento:

Mezes:	*Setemb.*	*Dezemb.*	*Março.*	*Maio*
Hoje	100| —	98| —	n|cot.	n|cot.
Anterior	100| —	99| —	—	—

Inalterado.
Mercado calmo.

SANTOS, 31 de julho.
Abertura:

	Hoje	Fechamento anterior
Café typo 4 para entrega em agosto	32$725	32$300
Café typo 4 para entrega em setembro	31$650	31$425
Café typo 4 para entregas em outubro	30$700	30$600

Vendas conhecidas	27.000	16.000
Estado do mercado	Firme	Estavel

SANTOS, 31 de julho.
Fechamento:

	Hoje	Anterior
Café typo 4 para entrega em agosto	32$650	32$300
Café typo 4 para entrega em setembro	31$725	31$425
Café typo 4 para entrega em outubro	30$725	30$600
Vendas do dia	35.000	16.000
Estado do mercado	Estavel	Estavel

SANTOS, 31 de julho.
Fechamento:

Mercado: hoje, calmo; anterior, calmo.

N. 4, disponivel, por 10 kilos: hoje, 31$900; anterior, 31$900.

N. 7, disponivel, por 10 kilos: hoje, 29$700; anterior, 29$500.

Entradas até ás 2 horas: hoje, 40.809 saccas; anterior, 30.870 saccas.

Existencia: hoje, 1.510.841 saccas; anterior, 1.496.457 saccas.

	Saccas
Saidas	6.375
Para a Europa	—
Por cabotagem	2.549
	8.925

S. PAULO, 31 de julho (meio-dia).

Entradas de café:

Café recebido pela Estrada Paulista: hoje, 23.000 saccas; dia anterior, 22.000 saccas.

Café recebido pela Estrada Sorocabana, etc.: hoje, 7.000 saccas; dia anterior, 7.000 saccas.

Total: hoje, 3.000 saccas; dia americano, 29.000 saccas.

JUNDIAHY, 31 de julho.

Café recebido pela Estrada Paulista com destino a S. Paulo: hoje, nada; dia anterior, nada.

Café recebido pela Estrada Paulista com destino a Santos: hoje, 21.000 saccas; dia anterior, 21.000 saccas.

Total: hoje, 21.000 saccas; dia anterior, 21.000 saccas.

EMBARQUES DE CAFE'

Em 31 de julho de 1925.

	Saccas
Grace & C., para o sul da Africa	1.105
Castro Silva & C., idem idem	100
Ornstein & C., idem idem	130
Norton Megaw & C., idem	524
Mc. Kinlay & C., idem idem	636
E. G. Fontes & C., idem idem	25
Hard Rand & C., idem idem	300
Vivacqua Irmãos, para Nova Orléans	500
Rocha Faria & C., para Marselha	680
Alfredo Sinner & C., idem	311
Cohen Arrigoni & C., idem	750
Carlos Martins & C., idem	166
Theodor Wille & C., idem	1.815
Pinto Lopes & C., idem	650
Alfredo Sinner & C., para o Havre	250
Ornstein & C., para Hamburgo	500
Pedro Treidler, idem	375
Cohen Arrigoni & C., idem	250
Ornstein & C., idem	250
Pedro Treidler, para Antuerpia	100
Mc. Kinlay & C., para Nova York	500
Castro Silva & C., para Nova Orléans	500
Theodor Wille & C., para Copenhague	250
Companhia Finlandeza, idem	250
Alfredo Sinner & C., para portos do norte	1.980
Os mesmos, para portos do sul	400
Castor Silva & C., idem	135
Os mesmos, para portos do norte	20
Pinheiro Ladeira & C., para o Havre	500
Companhia Santista de Exportação, para Nova Orléans	375
E. G. Fontes & C., para o Havre	1.250
Fraga Irmãos & C., para portos do sul	30
Total	15.482

Rocha Faria & C.ª
MATRIZ — RIO
Codigos: Borges, Ribeiro, etc.
End. tel.: ROCHAFARIA
Commissarios de café
Rua do Mercado n. 22, 1º andar
Arm.: Camerino, 68
Caixa postal 710
Telephone: Norte 2.254
Adeantam sobre conhecimentos, sendo a commissão apenas de 700 réis por sacco.
FILIAL — Santos: Rua Santo Antonio n. 62
Preços por 15 kilos, no Rio:

Typo 3	50$700
Typo 4	49$900
Typo 5	49$100
Typo 6	48$300
Typo 7	47$500
Typo 8	46$700

Informações: mercado SUSTENTADO.

Barboza, Albuquerque & Comp.
Successores de JOSE' JOAQUIM DE OLIVEIRA BARBOZA
Casa fundada em 1864
Endereço telegraphico — *OLIBARBOZA*
Rua do Rosario n. 101
Caixa Postal n. 622 — Rio de Janeiro
Cotações por 15 kilos:

	Americano	*Cór*
Typo 2	50$863	51$883
Typo 3	50$148	51$170
Typo 4	49$433	50$455
Typo 5	48$718	49$740
Typo 6	48$003	49$025
Typo 7	47$288	48$301
Typo 8	46$574	47$595

Os cafés mal seccos estão muito desvalorizados.
Mercado ESTAVEL.
Sabino De Robertis, encarregado.

ASSUCAR

(RIO)

frouxo e sem procura de interesse

Hontem este mercado funccionou para a realização de novos negocios.

Os preços não accusaram modificação digna de registro.

As entradas e as saidas foram diminutas.

MOVIMENTO DO MERCADO

	Saccas
Stock anterior	105.708
Entradas:	
De Campos	1.290
De Maceió	—
De Minas	—
De Sergipe	—
De Pernambuco	—
Da Bahia	—
Total	1.290
Desde 1º	132.453
Saidas	1.295
Desde 1º	125.193
Stock hontem á tarde	106.703

COTAÇÕES

	Por 10 kilos
Crystaes cif.	69$000 a 71$000
Demeraras	56$000 a 57$000
Mascavinhos cif.	57$000 a 58$000
Terceiros jactos	— —
Segundos jactos	— —
Mascavos cif.	46$000 a 48$000
Terceiras sortes	— —

MOVIMENTO DO ASSUCAR A TERMO

PRIMEIRA BOLSA

	V.	C.	Da cot. anterior
Agosto	66$500	65$500	— $500
Setembro	62$200	62$000	
Outubro	56$000	55$000	— 1$000
Novembro	53$500	52$000	— 1$000
Dezembro	52$000	51$000	— 1$000
Janeiro	52$000	51$000	

Vendas: 1.000 saccas.
Posição: frouxa.

SEGUNDA BOLSA

	V.	C.	Da cot. anterior
Agosto	65$000	64$600	— $900
Setembro	61$000	60$500	— 1$500
Outubro	55$700	55$100	+ $100
Novembro	52$800	52$500	+ $500
Dezembro	52$000	51$800	+ $800
Janeiro	51$000	51$200	+ $200

Vendas: não houve.
Posição: paralysada.

NOVA YORK, 30.
Fechamento:

	Hoje	Fechamento anterior
Assucar para entrega em setembro	2.57	2.53
Assucar para entrega em dezembro	2.72	2.69
Assucar para entrega em março	2.79	2.77
Assucar para entrega em maio	2.88	2.86

Mercado estavel.
Alta de 2 a 4 pontos desde o fechamento anterior.

NOVA YORK, 31.
Abertura:

	Hoje	Fechamento anterior
Assucar para entrega em setembro	2.58	2.57
Assucar para entrega em dezembro	2.72	2.72
Assucar para entrega em março	2.80	2.79
Assucar para entrega em maio	2.88	2.88

Mercado estavel.
Alta parcial de 1 ponto desde o fechamento anterior.

LONDRES, 30.

Fechamento:

	Hoje	Fechamento anterior
Assucar para entrega em agosto	15|6	15|3
Assucar para entrega em outubro	15|6	15|4 ½
Assucar para entrega em dezembro	15|10 ½	15|7 ½
Assucar para entrega em março	16|1 ½	15|10 ½
Assucar do Brasil com 96 % de base para embarques futuros	Nominal	Nominal

Mercado firme.
Alta de 1 1|2 a 3 d. desde o fechamento anterior.

PERNAMBUCO, 31 (meio-dia).

Mercado: hoje, calmo; anterior, calmo.

Preços por 15 kilos:

Usina de primeira: hoje, n|cotado; anterior, n|cotado.

Usina de segunda: hoje, n|cotado; anterior, n|cotado.

Crystaes: hoje, n|cotado; anterior, n|cotado.

Demeraras: hoje, n|cotado; anterior, n|cotado.

Terceira sorte: hoje, n|cotado; anterior, n|cotado.

Somenos: hoje, n|cotado; anterior, n|cotado.

Brutos seccos: hoje, n|cotado; anterior, n|cotado.

Entradas:

	Hoje	Anterior
Desde hontem, em saccas de 60 kilos	200	100
Desde 1º de setembro proximo passado, em saccas de 60 kilos	3.695.700	3.695.500

Exportação:

	Hoje	Anterior
Para o Rio de Janeiro, saccas de 60 kilos	Nada	4.000
Para portos do norte do Brasil, saccas de 60 kilos	Nada	6.000
Para o Rio da Prata, saccas de 60 ks.	Nada	1.000
Existencia em saccas de 60 kilos	53.300	53.100

MERCADO DE TRIGO

BUENOS AIRES, 30.
Fechamento:

	Hoje	Anterior
Estado do mercado	Est.	Ap. est.
Preço por 100 kilos, posto nas docas, para entregar em agosto	13.60	13.70
Para entregar em setembro	13.70	13.85

Desde o fechamento anterior baixa de 10 a 15 centavos.

ALGODÃO

(RIO)

Hontem este mercado regulou frouxo, tendo os preços accusado baixa.

Não se verificaram novas entradas e houve saidas regulares.

MOVIMENTO DO MERCADO

	Fardos
Stock anterior	21.130
Entradas:	
Do Sergipe	—
De S. Paulo	—
De Mossoró	—
Do Ceará	—
De Penedo	—
De Pernambuco	—
Do Maranhão	—
Total	—
Desde 1º	12.034
Saidas	239
Desde 1º	10.711
Stock hontem á tarde	20.891

COTAÇÕES

	Por 60 kilos
Sertões	51$000 a 52$000
Primeiras sortes	49$000 a 50$000
Paulista	43$000 a 44$000
Mediano	44$000 a 45$000

LIVERPOOL, 31.
Abertura:

	Hoje	Fechamento anterior
Mercado	Accessivel	Apathico
Pernambuco, Fair	—	14.82
Maceió, Fair	—	14.82
American Fully Middling	—	13.87
American Futures, para outubro	12.87	13.03
American Futures, para janeiro	12.81	12.96
American Futures, para março	12.84	12.99
American Futures, para maio	12.88	13.02
Disponivel brasileiro	—	—
Disponivel americano	—	—

Termo americano baixa de 14 a 16 pontos.

LIVERPOOL, 31.
Fechamento:

	Hoje	Anterior
American Futures, para outubro	12.74	13.03
American Futures, para janeiro	12.68	12.96
American Futures, para março	12.72	12.99
American Futures, para maio	12.76	13.02

Mercado frouxo.
Desde o fechamento anterior baixa de 26 a 29 pontos.

NOVA YORK, 30.
Fechamento:

	Hoje	Fechamento anterior
American Middling Uplants	24.90	25.50
American Futures, para outubro	24.40	24.99
American Futures, para janeiro	23.90	24.44
American Futures, para março	24.22	24.75
American Futures, para maio	24.45	24.95

Mercado frouxo.
Desde o fechamento anterior baixa de 50 a 59 pontos.

NOVA YORK, 31.
Abertura:

	Hoje	Fechamento anterior
American Futures, para outubro	24.32	24.40
American Futures, para janeiro	23.72	23.90
American Futures, para março	24.01	24.22
American Futures, para maio	24.27	24.45

Mercado estavel.
Desde o fechamento anterior baixa de 8 a 21 pontos.

PERNAMBUCO, 31 (meio-dia).

	Hoje	Anterior
Mercado	Calmo	Calmo
Preço por 15 kilos:		
Primeira sorte: vendedores	Retraidos	Retraidos
Primeira sorte: compradores	55$000	55$000
Entradas:		
Desde hontem, em saccas de 80 kilos	Nada	100
Desde 1º de setembro proximo passado, saccas de 80 kilos	137.600	137.600
Exportação para portos do Brasil, fardos de 180 ks.	Nada	200
Existencia em saccas de 80 kilos	3.400	3.400

A sua ESCRIPTA
está em ordem?
Na rua da Alfandega n. 333, tem pessoa habilitada.
Procure-a.
(3287)

ALFANDEGA

MEZ DE JULHO DE 1925

Renda do dia 31 do corrente:

Em ouro	139:525$719
Em papel	134:942$631
	274:468$350
Renda arrecadada de 1 a 31	10.878:151$664
Em igual periodo de 1924	6.909:890$130
Differença a maior em 1925	3.968:261$534

CUNHA NEVES & C.ª
COMMISSARIOS
De manteiga e outros artigos
End. telegraphico: Antoneves
Caixa Postal, 1531
Rua do Rosario 140 - Rio de Janeiro

OUTROS GENEROS

MERCADO DE CEREAES EM PORTO ALEGRE

PORTO ALEGRE, 31.

	Hoje	*Anterior*
ARROZ:		
Entradas em saccas de 60 kilos	7.890	7.405
Saidas em saccas de 60 kilos	7.275	6.500
Stock em saccas de 60 kilos	50.547	50.132
Preço do 1ª qualidade	88$000	95$000
Preço do 2ª qualidade	85$000	92$000
Preço do 3ª qualidade	80$000	87$000
Preço do japonez de 1ª qualidade	74$000	77$000
Preço do japonez de 2ª qualidade	72$000	75$000
BANHA:		
Entradas em kilos	209.480	117.120
Saidas em kilos	264.240	203.700
Stock em kilos	—	—
Preço de caixa com 3 latas de 20 kilos	295$000	295$000
Preço da caixa com 30 latas de 2 kilos	290$000	290$000
FEIJÃO:		
Entradas em saccas de 60 kilos	3.218	2.496
Saidas em saccas de 60 kilos	1.335	362
Stock em saccas de 60 kilos	31.314	29.431
Preço de 1ª qualidade	75$000	75$000
Preço de 2ª qualidade	70$000	70$000
Preço de 3ª qualidade	n|cot.	n|cot.
FARINHA DE MANDIOCA:		
Entradas em saccas de 60 kilos	5.363	6.298
Saidas em saccas de 60 kilos	8.200	5.899
Stock em saccas de 60 kilos	—	2.353
Preço de 1ª qualidade	30$000	30$000
Preço de 2ª qualidade	28$000	28$000

Exportação — Sairam para o Rio de Janeiro os vapores "Itapema" e "Itapuhy" com 4.500 saccos de arroz, 2.590 caixas de banha, 775 saccos de feijão e 100 saccos de farinha.

MOVIMENTO DA BOLSA

Hontem a Bolsa de fundos publicos funccionou activa, porém, os negocios realizados foram de pouca monta. As apolices Uniformizadas e as de Diversas Emissões, nominativas, regularam sustentadas, com as ao portador fracas. As municipaes e estaduaes mantiveram-se estaveis, não tendo os demais papeis revelado modificação de importancia.

VENDAS

Apolices	
Uniformizadas de 1:000$000, 1, 2, 5, 16, 23, a.	758$000
Obras do Porto, 39, 40, a	675$000
Dversas Emissões, de 200$, nom., 1, a.	870$000
Ditas de 500$, 3, a.	870$000
Ditas de 1:000$, nom., 1, 1, 3, 6, 11, 11, 12, 45, a.	760$000
Ditas port., 5, 10, 10, 20, 25, 26, 35, 53, a.	630$000
Ditas idem, 30, a.	631$000
Ditas em cautela, 100, a.	626$000
Obrigações do Thesouro, 5, 20, a.	898$000
Municipaes de 1906, port., 85, a.	147$000
Ditas decreto 1.550, port., 50, a.	145$000
Ditas idem, 4, a.	148$000
Ditas decreto 1.933, port., 24, 30, a.	172$000
E. do Rio Grande do Sul, de 1:000$, port., 4, a.	800$000
E. de Minas Geraes, de réis 1:000$, nom., 5, 5, a.	750$000
Popular da Parahyba, 20, a	90$000
Bancos	
Português do Brasil, nom., 50, a.	172$000
Idem, port., 10, a.	172$000
Brasil, 40, 60, a.	372$000
Debentures	
Docas de Santos, 125, 300, a	181$000
Cervejaria Brahma, 4, a.	1:010$000

OFFERTAS

Apolices	V.	C.
Obrigações do Thesouro, de 1:000$, 7 °|°	898$000	897$000
Uniformizadas, de 1:000$	760$000	758$000
Federaes 3 °|°	—	400$000
Obras do Porto	676$000	674$000
Diversas Emissões, de 1:000$, nom.	762$000	760$000
Div. Emissões, de 1:000$, port.	631$000	629$000
Ditas em cautela	628$000	626$000
E. de Minas Geraes, 1:000$	750$000	740$000
E. do Rio (Popular)	98$000	97$000
E. do Rio Grande do Sul de 1:000$, nom.	—	750$000
Ditas port.	805$000	800$000
E. do Espirito Santo, de 1:000$	710$000	—
Popular da Parahyba	—	89$000
Municipaes de 1906, port.	147$000	146$000
Ditas nom.	—	150$000
Ditas de 1914 port.	—	146$000
Ditas nom.	160$000	146$000
Ditas de 1917 port.	—	143$500
Ditas de 1920 port.	140$000	—
Ditas de ib. 20, port.	—	460$000
Ditas ib. 20, nom.	—	—
Ditas de 1909 port.	—	106$000
Ditas decreto 1.933	173$000	172$000
Ditas decreto 1.948	147$000	145$000
Ditas decreto 1.999	145$000	145$000
Ditas decreto 1.625	145$000	142$000
Ditas decreto 1.623	140$000	130$000
Ditas decreto 1.535	150$000	149$000
Ditas decreto 1.550	147$000	145$000
Ditas decreto 2.097	—	142$000
Ditas de Nictheroy, 1ª serie	—	66$000
Ditas da 2ª serie	70$000	69$000
Ditas de Uberaba	—	80$000
Ditas de Campos	—	650$000
Ditas de Bello Horizonte	165$000	—
Ditas de Petropolis	200$000	—
Ditas de Therezopolis	190$000	—
Bancos		
Lavoura	50$000	—
Funccionarios Publicos	46$000	46$000
Portuguez do Brasil, nom.	175$000	170$000
Ditas port.	175$000	173$000
Mercantil	400$000	390$000
Commercial	—	200$000
Brasil, ex|div.	375$000	—
Nacional Brasileiro	—	240$000
Commercio	177$000	174$000
Brasileiro Allemão	206$000	201$000
C. de Seguros		
Internacional de Seguros, c|40 °|°	—	208$000
Confiança	—	212$000
C. de E. de Ferro		
Minas S. Jeronymo	—	76$000
Victoria a Minas	50$000	—
Comp. de Tecidos		
S. Pedro de Alcantara	—	450$000
Corcovado	190$000	178$000
Alliança	195$000	—
Nacional de Juta	310$000	—
Conf. Industrial	250$000	242$000
America Fabril	300$000	295$000
Bom Pastor	—	150$000
Diversas		
Docas de Santos, port.	550$000	—
Docas de Santos	540$000	530$000
Mannesmann	7$000	4$000
Docas da Bahia	—	22$000
C. Brahma	—	360$000
Ceramica Moderna	198$000	—
Monitor Mercantil	35$000	—
Terras e Colonização	10$000	—
Registro Mercantil	—	220$000
Transporte e Carruagens	—	30$000
Silveira Machado	120$000	—
Loterias	90$000	80$000
Debentures		
Docas de Santos	184$000	180$000
C. Brahma	1:010$	—
Hoteis Palace	194$000	—
Conf. Industrial	—	186$000
Prog. Industrial	190$000	182$000
America Fabril	185$000	—
Tecidos Alliança	188$000	187$000
Mercado Municipal	—	193$000
Santa Helena	181$000	—
Docas da Bahia	124$000	120$000
Tecidos Corcovado	—	175$000
Mageense	—	150$000
Mestre Blatgé	—	200$000

CÁES DO PORTO

Relação dos vapores e pequenas embarcações que se achavam atracadas hontem, no Cáes do Porto, até ás 10 horas da manhã:

Armazens Int.	Armazens Ext.	Classe	Nacionalidade	Nome	Observações
1	—	Chatas	Diversas	c|c. do "Salta"	—
2	—	Vapor	Allemão	"Niedrwald"	Desc. ext. R. J.
3	—	Vapor	Belga	"Indier"	Desc. arm. 1.
4	—	Vapor	Nacional	"Amarante"	Cabotagem.
4	—	Vapor	Nacional	"Etha"	Cabotagem.
4	—	Vapor	Nacional	"Ilhéos"	Cabotagem.
5	A	Vapor	Inglez	"Strabo"	—
6	A	Chatas	Diversas	c|c. do "Poconé"	—
6	—	Vapor	Americano	"Howick Hall"	Emb. manganez.
7	—	Vapor	Americano	"Circinus"	Emb. manganez.
8	A	Vapor	Inglez	"Sarthe"	Desc. arm. 1.
9	—	Chatas	Diversas	c|c. do "Camamú"	—
9	—	Chatas	Diversas	c|c. do "Troubadour"	—
Pateo 10	—	Vapor	Inglez	"Antar"	Desc. carvão.
10	—	Vapor	Japonez	"Awa Marú"	Receb. carga.
16	—	Vapor	Americano	"Pan America"	—
17	C	Chatas	Diversas	c|c. do "Deseado"	—
17	—	Vapor	Francez	"Alsina"	Trans. passag.
Praça Mauá	—				Vago.

INFORMAÇÕES DIVERSAS

RECOLHIMENTO DE NOTAS

A partir de 1º de outubro do corrente anno começará a pratica dos descontos determinados no art. 13 da lei n. 3.313, de 16 de outubro de 1886, á qual se refere o art. 205 do vigente regulamento da Caixa de Amortização.

As notas acima referidas são:

Notas de 5$, das estampas 15ª e 16ª.

Notas de 10$, das estampas 11, 12ª e 15ª.

Notas de 20$, das estampas 12ª e 15ª.

Notas de 50$, das estampas 11ª, 12ª e 13ª.

Notas de 100$, das estampas 11ª, 12ª e 13ª.

Notas de 200$, das estampas 12ª e 15ª.

Notas de 500$, das estampas 9ª e 11ª.

De accôrdo com os arts. 195 e 196 do regulamento da Caixa de Amortização as estações arrecadadoras não poderão recusar o recebimento de taes notas, nem as repartições pagadoras as poderão lançar na circulação.

ASSEMBLÉAS

CONVOCADAS

Caixa Geral das Familias, dia 1, ás 2 horas da tarde.

Companhia Nacional de Tabacos "Fabrica Pinna", dia 3, ás 2 horas da tarde.

Companhia de Fiação e Tecidos Alliança, dia 3, ás 2 horas da tarde.

Companhia Industrial de Ferro e Aço, dia 6, ás 3 horas da tarde.

Sociedade Anonyma Casa Pratt, dia 6, ás 2 horas da tarde.

VENDAS JUDICIAES

Dia 7 — 6 acções e 2|8 de acção do Banco do Commercio.

TRANSFERENCIAS

SUSPENSAS

Companhia Fiação e Tecidos Alliança, até ao dia 3 de agosto.

PAGAMENTOS

ANNUNCIADOS

Companhia Tecidos S. Pedro de Alcantara.

Companhia Progresso Industrial do Brasil, 20$000.

Banco Português do Brasil, 10 °|°.

Companhia Assucareira Fluminense, 20$000.

Companhia Brasil Industrial, réis 50$000.

Companhia Petropolitana.

Companhia F. e Tecidos Industrial Campista, 12$000.

Companhia F. e Tecidos Corcovado, 6$000.

Companhia F. e Tecidos Corcovado, 6$000.

Banco Fluminense, 9 °|°.

Banco Predial do Estado do Rio de Janeiro, 12$000.

Companhia Constructora Brasil, 12$.

Companhia Integridade Fluminense, 10$000.

Empresa Industrial de Melhoramentos no Maranhão, 4$000.

Companhia Manufactora Fluminense, 15$000.

Companhia Tecidos Confiança Industrial, 16$000.

Companhia America Fabril, 15$000.

Companhia Cantareira e Viação Fluminense.

Agosto:

Dia 3 — Companhia Tecidos Bom Pastor, 10 °|°.

Emporio Botafogo, 8$000.

Dia 3 — Sociedade Cooperativa de Responsabilidade Limitada, 8 °|°.

Dia 5 — Empresa de Electricidade de Nova Friburgo, 50$000.

Juros:

Apolices do Estado de Minas Geraes.

Companhia Brasileira de Carbureto de Calcio.

Apolices Municipaes de Campos.

Companhia Força e Luz de Palmyra.

Companhia Industrial Santa Fé.

Companhia Industrial Silveira Machado.

CONCORRENCIAS

ANNUNCIADAS

Dia 4 — Directoria Geral de Saude da Armada, para o fornecimento de medicamentos, drogas e appositos necessarios ao serviço da Marinha.

Dia 5 — Fabrica de Polvora sem Fumaça, Piquete, para o fornecimento de mercadorias.

Dia 5 — E. de F. Central do Brasil, para o fornecimento de apparelhos telegraphicos, etc., para a 2ª divisão em 1925.

Dia 10 — Prefeito municipal de Mangaratiba, Estado do Rio de Janeiro, para o contrato da illuminação publica e particular da séde deste municipio (Villa) e dos povoados de Ribeira e Ibicuhy, pelo prazo de 25 annos.

Dia 10 — Directoria do Serviço de Inspecção e Fomento Agricolas, para o fornecimento de material de agricultura, material para carpintaria, officinas mecanicas, material para ferrar animaes, material para fruticultura e jardinicultura.

Dia 11 — Directoria de Obras Publicas, Nictheroy, para a execução das obras de construcção do Grupo Escolar "Pinto Lima", em Nictheroy.

Dia 11 — Directoria Geral de Saude da Armada, para o fornecimento de material necessario ao serviço da Marinha.

Dia 11 — Montepio dos Empregados Municipaes, para o fornecimento, durante doze mezes, a contar da data de acceitação da proposta, de artigos de escriptorio e material de expediente.

Dia 12 — Directoria de Obras Publicas, Nictheroy, para a execução das obras de construcção de um pavilhão annexo á Escola "Aurelino Leal", em Nictheroy.

Dia 12 — Montepio dos Empregados Municipaes, para o fornecimento de artigos de escriptorio e material de expediente.

REUNIÃO DE CREDORES

Fallencia de Sabella Machado e C., dia 1, á 1 hora da tarde.

Fallencia de E. Pereira Costa & C., dia 3, á 1 hora da tarde.

Fallencia de Francisco Destri, dia 3, á 1|2 hora da tarde.

Fallencia de Carlos de Almeida Carneiro, dia 3, á 1 hora da tarde.

Fallencia de Renato Cataldi, dia 3, á 1 hora da tarde.

Fallencia de Alfredo Costa, dia 4, á 1 hora da tarde.

Fallencia de Horacio Santos Teixeira, dia 5, á 1 hora da tarde.

Fallencia de Carreira & Natal, dia 6, á 1 hora da tarde.

Fallencia de Antonio Belmiro Dias, dia 6, á 1 hora da tarde.

Fallencia de Turibio Amorim & C., dia 7, á 1 hora da tarde.

Fallencia de Eduardo Ignacio & C., dia 7, á 1 hora da tarde.

Fallencia de José Henrique de Magalhães, dia 7, á 1 hora da tarde.

Credores de Thomaz Lima & C., dia 8, á 1 hora da tarde.

Fallencia de Matta & C., dia 8, á 1 hora da tarde.

Fallencia de Manoel Pereira Motta, dia 10, á 1 hora da tarde.

Fallencia de Abdalla Anoli, dia 11, á 1 hora da tarde.

Fallencia de A. Baptista & Coelho, dia 11, á 1 hora da tarde.

Concordata preventiva de Araujo & Moreira, dia 11, á 1 hora da tarde.

Fallencia de A. P. de Almeida & C., dia 13, á 1 hora da tarde.

Fallencia de Silva Irmão & C., Limitada, dia 13, á 1 hora da tarde.

Na relação das firmas que hontem aqui publicamos e cujos credores estão sendo convocados, incluimos Matta & C. Trata-se, realmente, de Matta & C., como consta do "Diario da Justiça", de 12 de julho, firma essa estabelecida á rua Guineza n. 133, e não de Matta & C., estabelecidos á rua Camerino n. 60, com commercio de commissões e consignações.

FEIRAS LIVRES

Preços maximos dos generos alimenticios e de primeira qualidade, nas feiras livres, no Districto Federal:

Abobóras, uma	$800 a	2$000
Alhos, 25 cabeças	—	—
Arroz superior, kilo	—	1$500
1ª, kilo	—	1$000
Azeite fino, lata	5$000 a	7$200
Azeitonas pretas, lata	—	2$400
Azeitonas brancas, lata	—	2$800
Assucar de 1ª kilo	—	1$310
Bananas maçãs, duzia	—	$300
Bananas ouro, duzia	—	$300
Bananas prata, duzia	—	$400
Bananas da terra duzia	—	$800
duzia	—	$800
Bananina, lata	—	—
Banha, lata de 2½ ks.	—	12$300
Banha, lata de 1 kilo	—	5$200
Batata doce, lampa	—	$500
Batata ingleza, kilo	—	$800
Bertalha, dois molhos	—	$100
Café moido, kilo	—	4$600
Camarão fresco, kilo	5$000 a	8$000
Camarão secco, kilo	—	—
Carne secca, kilo	—	2$700
Carne de porco salgada, kilo	—	4$000
Cebolas, kilo	—	1$300
Cenouras, molho	—	$400
Couve, dois molhos	—	$200
kilo	—	$700
Farinha de trigo, kilo cote	—	1$400
Feijão mulatinho, kilo	—	1$100
Fubá de milho, kilo	—	$800
Fubarina, pacote	—	$500
Frangos grandes, um	3$000 a	5$000
Frangos regulares, um	—	—
Gallinhas grandes, uma	5$500 a	9$000
Gallinhas regulares, 1	4$000 a	4$500
Goiabada, lata	—	2$500
Goiabada, pacote	—	—
Laranja selecta, duzia	$600 a	1$000
Laranja lima, duzia	$600 a	1$000
Linguiça de 2ª kilo	1$200 a	3$000
kilo	—	—
Manteiga fresca, kilo	—	8$000
Marmelada, kilo	—	2$600
Marmelada, pacote	—	2$000
Massa amarella, kilo	—	1$000
Massa branca, kilo	—	1$600
Massa de tomate, lata	—	1$600
Milho, kilo	—	$300
Ovos frescos, duzia	—	2$600
Peixe fresco, diversos, kilo	$600 a	3$500
Palitos, caixa	—	$300
Queijos de Minas, kilo	—	4$500
Sabão especial, kilo	—	1$600
Sabão virgem, kilo	—	$900
Sapolio, dois	—	$500
Xuxu', duzia, até	—	1$500
Linguiça de 1ª, kilo	—	5$000
Leite fresco, litro	—	$700

Mercado de couros

	Kilo
Solas de 1ª	6$500
Solas de 2ª	5$500
Solas de 3ª	4$500
Solas de 4ª (defeituosas)	4$000

NOVOS TITULOS NA BOLSA

A Camara Syndical dos Corretores de Fundos Publicos da Capital Federal, em sessão de hontem, resolveu admittir á negociação e respectiva cotação official na Bolsa as acções nominativas do Banco Santaritense, com séde em Santa Rita do Sapucahy (Estado de Minas Geraes), em numero de 10.000, do valor nominal de 200$000 cada uma, integradas, representativas do seu capital social de 2.000:000$000.

MOVIMENTO DO PORTO

ENTRADAS DO DIA 31

De Victoria e escs., vapor nacional "Ipanema"; carga a Prates & C.

De Buenos Aires e escs., paquete francez "Alsina"; carga á Companhia Commercial e Maritima.

De Buenos Aires e escs., vapor inglez "Brasilian Prince"; carga a Houlder Brothers.

De Porto Alegre e escs., paquete nacional "Itapuhy"; carga a Lage Irmãos.

De Belém e escs., paquete nacional "Itatinga"; carga a Lage Irmãos.

De Rosario de Santa Fé e escs., vapor dinamarquez "Oregon"; carga a Cumming Young.

De Montevidéo e escs., paquete nacional "Prudente de Moraes"; carga Lloyd Brasileiro.

SAIDAS DO DIA 31

Para Buenos Aires e escs., vapor allemão "Monte Olivia".

Para Nova Orléans e escs., paquete nacional "Taubaté".

Para Belém e escs., paquete nacional "Rodrigues Alves".

Para Recife e escs., paquete nacional "Itassucê".

Para Buenos Aires e escs., paquete americano "Pan America".

Para S. Francisco e escs., paquete nacional "Amazonas".

Para a Bahia e escs., vapor nacional "Ilhéos".

Para o Rio Grande e escs., paquete inglez "Sarthe".

Para Hamburgo e escs., paquete allemão "General Belgrano".

Para Marselha e escs., paquete francez "Alsina".

Para Bahia Blanca e escs., vapor belga "Indier".

Para Cap Town, vapor grego "Panagiotis".

Para Porto Alegre e escs., vapor nacional "Campinas".

Para Nova York e escs., vapor inglez "Brasilian Prince".

Para Nova York e escs., vapor inglez "Manchurian Prince".

MARITIMAS

Santos, "Ruy Barbosa"	1
Portos do norte, "Tamoyo"	1
Amsterdam e escs., "Zeelandia"	2
Belém e escs., "Ceará"	2
Manáos e escs., "Macapá"	3
Rio da Prata, "Cap Polonio"	3
Laguna, "Commandante Miranda"	3
Laguna e escs., "Commandante Manoel Lourenço"	4
Londres e escs., "Highland Glen"	4
Genova e escs., "Mendoza"	4
Rio da Prata, "Principessa Giovanna"	4
Portos do sul, "Prospera"	4
Portos do norte, "Itacava"	5
Portos do sul, "Anna"	5
Hamburgo e escs., "Eisenach"	5
Rio da Prata "Darro"	5
Rio da Prata "America Legion"	5
Rio da Prata, "Ouessant"	7
Hamburgo e escs., "Artus"	7
Bordeaux e escs., "Lutetia"	8
Belém e escs., "Manáos"	8
Manáos e escs., "Baependy"	8
Portos do norte, "Portugal"	8
Southampton e escs., "Avon"	8
Genova e escs., "Duca d'Aosta"	8
Rio da Prata, "Ré Vittorio"	8
Nova York, "Vauban"	9
Rio da Prata, "Arlanza"	9
Rio da Prata, "Voltaire"	9
Havre e escs., "Malte"	11
Hamburgo e escs., "Santarém"	12
Portos do sul, "Itaipu"	12
Nova York, "Western World"	13
Liverpool e escs., "Desna"	13
Rio da Prata, "Pincio"	14
Genova e escs., "Principessa Mafalda"	14
Rio da Prata, "Pedro Christophersen"	15
Japão, "Chicago Maru"	17

VAPORES A SAIR

Mossoró e escs., "Araguary"	1
Porto Alegre e escs., "Icaraby"	1
Porto Alegre e escs., "Pyrineus"	1
Itajahy e escs., "Etha"	1
Rio da Prata e escs., "Zeelandia"	2
Pará e escs., "Itapuhy"	3
Porto Alegre e escs., "Itatinga"	3
Hamburgo e escs., "Aldabi"	3
Hamburgo e escs., "Ruy Barbosa"	3
Hamburgo e escs., "Cap Polonio"	3
Rio da Prata e escs., "Mendoza"	4
Rio da Prata e escs., "Highland Glen"	4
Ponta d'Areia e escs., "Ipanema"	4
Genova e escs., "Principessa Giovanna"	4
Parahyba e escs., "Borborema"	4
Porto Alegre e escs., "Commandante Alvim"	4
Laguna e escs., "Tamoyo"	4
Porto Alegre e escs., "Itagiba"	4
Liverpool e escs., "Darro"	5
Nova York, "American Legion"	5
Porto Alegre e escs., "Maroim"	6
Regencia e escs., "Rio Doce"	6
Recife e escs., "Itacava"	6
Rio da Prata e escs., "Artus"	7
Havre e escs., "Ouessant"	7
Manáos e escs., "Prudente de Moraes"	7
Belém e escs., "Ceará"	7
Pelotas e escs., "Itaituba"	8
Nova Orléans, Portuguese Prince"	8
Laguna e escs., "Amarante"	8
Genova e escs., "Ré Vittorio"	8
Rio da Prata e escs., "Duca d'Aosta"	8
Rio da Prata e escs., "Lutetia"	8
Rio da Prata e escs., "Avon"	8
Laguna e escs., "Prospera"	8
Southampton e escs., "Arlanza"	9
Rio da Prata e escs., "Vauban"	9
Porto Alegre e escs., "Bocaina"	9
Laguna e escs., "Anna"	9
Nova York e escs., "Voltaire"	9
Aracajú e escs., "Itaipava"	10
Portos do Pacifico, "Lagarto"	10
Montevidéo e escs., "Portugal"	10
Nova York e escs., "Ubá"	10
Laguna e escs., "Commandante Manoel Lourenço"	10
Penedo e escs., "Commandante Miranda"	10
Porto Alegre e escs., "Commandante Vasconcellos"	11
Rio da Prata e escs., "Malte"	11
Rio da Prata e escs., "Desna"	13
Manáos e escs., "Gurupy"	14
Rio da Prata e escs., "Western World"	14
Rotterdam, "Zydyk"	14
Genova e escs., "Pincio"	14
Rio da Prata e escs., "Principessa Mafalda"	14
Helsingfors e escs., "Pedro Christophersen"	15
Montevidéo e escs., "Baependy"	15
Nova Orléans e escs., "Barbacena"	15
Mossoró e escs., "Itapui"	16

SALA DE FRENTE
Aluga-se uma bem mobiliada, sem pensão, na Praia do Russell n. 106. Tem telephone. (X 10665)

COZINHEIRA
Precisa-se de uma habilitada em forno e fogão, que durma no aluguel, á Avenida Vieira Souto, 388, Ipanema. (X 10674)

AR PURO?...
Só em Iguaba Grande, E. do Rio, onde se respira com absoluto repouso. Vende-se uma confortavel e hygienica vivenda, proxima de excellente praia de banhos, propria para veranista ou quem precise descansar numa rica quinta, as fadigas do trabalho quotidiano. Photographia, planta e quaesquer detalhes: Mario Freire — Assembléa, 123, sobrado. (X 9889)

PETROPOLIS
Vende-se um bom predio á rua Nova Ipiranga n. 1306; informa-se pelo telephone Ipanema n. 1.876. (X 10669)

SERRARIA
Vende-se ou arrenda-se uma excellente serraria, bem montada, com cães de atracação pelo mar, tendo grande área para trapiche. Trata-se á rua da Quitanda n. 188, 1º andar. — Telephone Norte n. 1.118. (X 9893)

ALUGA-SE
Aluga-se casa nova com quatro quartos, duas salas, banheiro com aquecedor e grande quintal, á rua Arnaldo Quintella n. 71. As chaves se encontram á rua Rodrigo de Brito n. 13. — BOTAFOGO. (X 9896)

Estação de Ramos
Vende-se definitivamente, o bom predio da rua Teixeira Franco, 96, edificado em centro de terreno que mede 17,30 de frente por 100 metros de extensão, em leilão, quarta-feira, 5 de agosto, ás 5 horas da tarde, em frente ao mesmo, pelo leiloeiro Julio. (1677)

Praça de S. Salvador
Vende-se excellente predio á rua Senador Corrêa, 8, esquina de Conde Baependy, com quatro quartos, duas salas e demais dependencias, sendo magnifica moradia para familia de tratamento. Será vendido em leilão, definitivamente, sexta-feira, 7 de agosto, ás 5 horas, em frente ao mesmo, pelo leiloeiro Julio. (1676)

CENTRO COMMERCIAL
Vendem-se os predios n. 75 da Avenida Gomes Freire, 100 da rua do Lavradio, communicando-se internamente, tendo uma avenida com 14 habitações de primeira, em leilão, pelo JULIO, terça-feira, 4 de agosto de 1925. (1632)

PIEDADE
Vendem-se os bons predios da rua Manoel Victorino ns. 549, 551 e 555, em frente á estação da Piedade, em leilão, quarta-feira, 5 de agosto, pelo JULIO, ás 4 1|2 horas. (1635)

Rua Barão Bom Retiro, 242
Vende-se o lindo bungalow estylo colonial, em centro de bellissimo terreno, em leilão, quinta-feira, 6 de agosto, ás 4 horas, em frente ao mesmo, pelo Julio. (1660)

Salvador Corrêa, 31
Vende-se definitivamente este bom predio, em leilão, sabbado, 1 de agosto de 1925, ás 4 1|2, em frente ao mesmo, pelo Julio. (1636)

Livraria Alves
Livros collegiaes e academicos. — RUA DO OUVIDOR, 166. (2514)

LEILÕES

LEILÃO DE PENHORES

EM 11 DE AGOSTO
J. DELGADO
Avenida Almirante Barroso 15
Antiga Barão de S. Gonçalo.
(X. 11370)

Leilão de penhores
4 de Agosto de 1925
SIMON ETTINGER
55, Rua Luiz de Camões, 55
(X 9359)

LEILÃO DE PENHORES
D. OLIVEIRA
Rua Chile n. 18
EM 8 DE AGOSTO 1925
Fazem leilão dos penhores vencidos e avisam aos senhores mutuarios que podem reformar ou resgatar as suas cautelas até á vespera do leilão. (X 9700)

Cia. AUREA BRASILEIRA
Leilão, em 13 de agosto
RUA 7 DE SETEMBRO, 187

LEILÃO DE PENHORES
— EM 8 DE AGOSTO DE 1925 —
J. G. Lima
Rua Buenos Aires, 206. (X 9726)

Cozinheiros e cozinheiras

PRECISA-SE de uma cozinheira, na Avenida Atlantica n. 990. (X 9961) B

PRECISA-SE de uma empregada portugueza para cozinhar e mais serviços em casa de um casal, menos lavar. Paga-se 80$ ou mais sabendo cozinhar. Rua de S. Luiz, n. 62, Estacio. (X 9829) B

Creados e creadas

PRECISA-SE de uma menina branca para tomar conta de uma creança de dois annos. Tratar, Hilario de Gouvêa, 38, Copacabana, até ao meio-dia. (X 9781) C

Empregos diversos

PRECISA-SE uma boa costureira com pratica de armar e desarmar qualquer vestido. Rua do Cattete numero 183, loja. (X 10643) D

PHARMACIA — Precisa-se de pratico habilitado e com referencias. R. Voluntarios da Patria n. 451. (X 11283) D

PRECISA-SE de um ajudante de alfaiate, á travessa do Commercio n. 13, sobrado. (X 9970) D

PRECISAM-SE dois marceneiros que sejam bons, que façam qualquer uma obra, á rua Barão de São Felix n. 135—Marcenaria Sequeira. (X 10737) D

Casas e commodos no centro

ALUGA-SE boa sala de frente, com pensão, a casal distincto, na Avenida Rio Branco, 161, 2º andar. (X 9994) E

ALUGA-SE uma boa sala de frente a casal sem filhos ou rapazes decentes, á rua do Riachuelo n. 9. (X 9806) E

ALUGAM-SE duas salas de frente, mobiliadas, a pessoas de tratamento. Avenida Mem de Sá, 11, sobrado. (X 10650) E

ALUGA-SE uma bonita sala bem mobiliada [illegible] Rua Imperatriz Leopoldina n. 1, esquina da praça Tiradentes. [illegible] E

ALUGA-SE uma esplendida sala de frente, para solteiros, por 100$, á rua Luiz de Camões n. 161. (X 11292) E

ALUGAM-SE pequenos escriptorios, com luz, limpeza e telephone. Rua Ouvidor n. 56, sobrado. (X 11319) E

ALUGA-SE por contrato a loja do predio novo á rua Senador Euzebio n. 243, com dependencias para familia; trata-se na secretaria da Ordem de S. Francisco de Paula. (X 9881) E

ALUGA-SE em casa de senhora estrangeira [illegible] (X 9882) E

ALUGA-SE loja para negocio limpo, no predio da rua Uruguayana n. 129, canto de [illegible] (X 10448) E

ALUGA-SE a sala do 1º andar do predio da rua 7 de Setembro 130, proprio para officina de costura. Entrada pela loja de chapéos de sol — Aguia Romana. (X 10723) E

ALUGA-SE o sobrado da rua do Rosario 137, com contracto ainda de anno e meio; para escriptorio. Trata-se á mesma rua 150, loja (8583) E

ALUGA-SE um quarto bem mobilado, em casa de familia; rua do Carmo n. 5, 2º andar. (X 9982) E

ALUGA-SE o sobrado da rua do Rosario n. 137, para escriptorios. Trata-se á mesma rua n. 150. (1667) E

PARA uma moça de todo o respeito e trabalhando no commercio, deseja-se um aposento com pensão, no centro, em casa de familia séria. Cartas nesta folha ao dr. Carlos S. Valente. (X 11274) E

QUARTO mobilado e de frente; aluga-se em casa de familia a um só cavalheiro de respeito; preço 150$; á rua Paulo de Frontin n. 4, esplanada do Senado. (X 11342) E

ALUGA-SE, em casa de pequena familia, uma sala a casal decente, sem filhos; rua do Senado n. 160. (X 10704) E

ALUGAM-SE a 130$ quarto e 200$ sala, mobilados; tem banhos quentes e phone. Rua do Riachuelo n. 21, sobrado. (X 10761) E

ALUGA-SE um esplendido quarto mobiliado, a senhor de tratamento, em casa de um casal sem filhos. Cartas para este jornal a V. (X 1692) E

SALA. Aluga-se a cavalheiro em casa de familia. Av. Henrique Valladares n. 2, sobrado. (X 9931) E

ALUGA-SE um bom sobrado a quem comprar alguns moveis, na avenida Henrique Valladares n. 58; as chaves no n. 56, na quitanda; trata-se na avenida Gomes Freire n. 114, sobrado. (X 10775) E

ALUGAM-SE salas e quartos, á rua Frei Caneca n. 45, 2º andar. (X 9909) E

ALUGA-SE um compartimento para gabinete. Rua da Carioca n. 44. (X 10767) E

ALUGA-SE, á rua Paulo de Frontin, 65, em casa de familia, um esplendido appartamento, com tres espaçosas salas, sendo duas de frente e uma com vista para Santa Thereza, grande terraço e mais dependencias, com pensão. (X 11416) E

ALUGA-SE um quarto mobilado, em casa de todo o conforto, a rapaz de tratamento; rua do Rezende n. 77, sobrado. (X 11364) E

ALUGA-SE o predio n. 52, da rua Barão de S. Felix; as chaves estão no 54. (X 11390) E

BOA sala e quartos arejados, juntos ou separados, com ou sem mobilia, á rua do Riachuelo n. 383, a casal sem filhos ou senhores do commercio. (X 11414) E

QUARTO espaçoso, encerado, bastante claro, com ar directo e entrada independente, pequena familia muito séria, aluga-o na sua asseiada e socegada casa, a senhor de respeito; na R. S. José, 34, 2º. (X 9963) E

SALA. Aluga-se a moços distinctos ou casal de respeito em casa de familia. R. Riachuelo n. 235. (X 9932) E

SALA. Alugam-se a moços distinctos ou casal de respeito, em casa de familia. Av. Mem de Sá n. 256. (X 9930) E

Lapa e Santa Thereza

ALUGAM-SE quartos á moços do commercio; á rua Marangupe n. 9, largo da Lapa. (X 10724) F

ALUGA-SE uma sala mobilada com todo o conforto, para casal ou solteiro; rua Conde de Lage n. 2, Lapa. (X 10769) F

ALUGA-SE um quarto mobilado para moço do commercio, em casa de conforto; preço 100$000. Praia da Lapa n. 52. (X 10763) F

ALUGAM-SE dois aposentos em casa de casal sem filhos, com direito a sala de visitas e de jantar, banheiro e fogão a gaz, em Santa Thereza, a 10 minutos do centro. Bonde á porta. Trata-se á travessa do Commercio n. 13, sobrado. (X 9978) F

ALUGAM-SE uma sala mobilada e quarto; tem telephone, em casa de familia. Becco dos Carmelitas n. 6. (X 10647) F

ALUGA-SE casa com tres salas independentes. Moraes e Valle, 65. Trata-se Sete de Setembro n. 99. (X 9826) F

ALUGA-SE um grande quarto, bem mobilado, a moços do commercio ou casal sem filhos, casa de todo o respeito e conforto; tem telephone; rua da Lapa n. 32, 2º andar; preço modico. (X 9983) F

ALUGAM-SE bons quartos, á rua Paula Mattos n. 186. (X 9735) F

ALUGA-SE sala e quarto para rapaz solteiro e a casal sem filhos, em casa de familia. Rua Thimotheo Regada n. 19, Lapa. (X 9928) F

ALUGA-SE um apartamento em casa de familia a uma senhora de tratamento; na rua Taylor n. 18; trata-se no mesmo. [illegible] F

SANTA THEREZA — Aluga-se uma boa sala, a cavalheiro; á rua [illegible] n. 58, Largo do Guimarães. (X 11371) F

Cattete, Laranjeiras, Botafogo e Gavea

PRECISA-SE de uma cozinheira e mais serviços para pequena familia, na rua André Cavalcanti, 112-A, antiga Silva Manoel. (X 10744) G

ALUGAM-SE salas independentes, a pessoas de todo o respeito e de tratamento ou a casal sem filhos; á rua Tavares Bastos n. 4. (X 9900) G

ALUGA-SE sala grande com quarto, sem pensão; preço modico, a cavalheiro, na rua Corrêa Dutra, 14. [illegible] G

[illegible]

ALUGA-SE a sala n. 30 da avenida da rua São Clemente [illegible] G

[illegible]

ALUGA-SE um bom quarto de frente, mobilado [illegible] G

[illegible]

ALUGA-SE um quarto [illegible] rua V. de Paranaguá n. 19. Gloria. Tem entrada tambem pela rua Conde de Lage n. 44. (X 11245) G

ALUGAM-SE bons e confortaveis aposentos na Pensão Familiar da rua Santo Amaro n. 44, a pessoas de fino trato. (Novo proprietario). (X 9876) G

ALUGAM-SE lindas salas mobiladas para familia e cavalheiros, cozinha á brasileira e franceza; rua do Cattete n. 1. (X 10508) G

ALUGA-SE na rua Marquez de Abrantes n. 73, um excellente predio com loja para qualquer negocio e sobrado para familia de tratamento; trata-se na rua Gonçalves Dias, 55, e Evaristo da Veiga n. 24. (X 9730) G

ALUGA-SE uma boa sala e um quarto, juntos, a casal de respeito; rua Voluntarios da Patria, 149. (X 11304) G

ALUGA-SE optima sala de frente, mobilada, em casa de casal distincto; rua do Cattete n. 27, sob.— B. M. 1064. (X 10680) G

ALUGA-SE, em casa de familia, uma boa sala de frente, na rua do Cattete n. 203. (X 10689) G

A LUGA-SE em casa de familia um [illegible] mobilado para um ou dois rapazes do commercio, rua 2 de Dezembro n. 12, Flamengo. (X 10541) G

ALUGA-SE, em casa de familia, um optimo quarto mobilado; á rua Polixena n. 55. Teleph. Sul 915. (X 11298) G

ALUGA-SE um quarto mobilado com pensão; casa de familia a casal ou dois moços. Cattete n. 282, tem telephone. (X 11316) G

ALUGA-SE sala mobilada, em casa de familia, a cavalheiro do commercio; ladeira Gloria n. 14, casa 8. (X 10702) G

ALUGA-SE um quarto com janella, para uma senhora que trabalhe fóra, á rua Dois de Dezembro n. 62, casa 10. (X 10699) G

ALUGA-SE um palacete ricamente mobilado, nas Laranjeiras, com doze quartos, salão, horta, jardim, etc. Serve para grande familia ou pensão de 1ª ordem, contando com já com hospedes que garantem as despesas. Contrato por dois annos e fiador. Preço 2:000$ mensaes. Tel. 1.566 B. M. (X 11376) G

ALUGA-SE boa sala de frente, limpa, bem mobilada, em casa socegada, de familia, com ou sem pensão, e bom quarto com mobilia, na rua Corrêa Dutra n. 168. (X 9998) G

ALUGA-SE, na praia do Russell n. 164, um quarto de frente, para solteiro; preço modico; casa de familia. (X 11368) G

ALUGA-SE, em casa de familia, esplendido, bem mobilado, quarto de frente, para casal ou pessoa de tratamento; rua Conde Baependy n. 63, perto da praça José de Alencar. (X 9960) G

ALUGA-SE, á praia do Russell, 96, um grande apartamento de frente, sem moveis. (X 11388) G

ALUGAM-SE quartos mobilados a moços do commercio, informa-se á praia do Flamengo n. 6. (X 9827) G

ALUGA-SE uma espaçosa casa propria para familia de tratamento, com todos os requisitos modernos; á rua Cosme Velho, 228; acha-se aberta e trata-se á rua Frei Caneca, 121. (X 10748) G

ALUGAM-SE á rua Benjamin Constant, 40, excellentes quarto, sala e appartamento mobilados. (X 10743) G

NA mais linda casa do Russel, cercada de varandas sobre o mar, alugam-se uma sala e dois quartos bem mobilados, com agua corrente e todo o conforto; a pessoas distinctas sem creanças. A' ladeira da Gloria n. 115. Subida ao lado do Hotel Gloria. (X 11350) G

S. THEREZA, Largo do França, aluga-se ou vende-se bonita casa nova acabada de construir, 4 quartos, 2 salas, etc.; linda vista; á Travessa Navarro, 237. Póde ser vista. (X 9997) G

SALA, aluga-se a pessoas do commercio ou a casal, unico inquilino; aluguel, 120$000, á Villa Motta, 19 — Cattete, 92. (X 10768) G

SALA OU QUARTO — Aluga-se bem mobilado, com pensão, com todo o conforto, e agua corrente, para casal ou cavalheiro; rua das Laranjeiras n. 356. (X 10717) G

SALA DE FRENTE — e bom quarto mobilado e com boa pensão, para casal e rapazes. Largo do Machado, 42. (X 9866) G

Leme, Copacabana e Leblon

[illegible]

Saude, Praia Formosa

[illegible]

[illegible] commodos para familia, optimo ponto cruzamento; rua do Livramento, 135 (X 8608)

ALUGA-SE a bella casa da rua Flack n. 22; trata-se á rua Visconde de Inhauma n. 93, sobrado. (X 11383) I

Catumby, Estacio e Rio Comprido

ALUGAM-SE dois bons aposentos, com pensão, em casa de familia, á rua do Bispo n. 36. (X 10765) J

ALUGAM-SE boas salas a casal sem filhos ou rapazes do commercio, com ou sem pensão, em casa de familia; rua D. Julia n. 116, estacio de Sá. (X 9974) I

ALUGAM-SE quartos arejados e independentes a casaes ou pessoas, que trabalhem fóra; rua Barão de Itapagipe n. 297. (X 10663) J

ALUGAM-SE dois bons quartos, com pensão, em casa de familia respeitavel; preço modico; á rua do Bispo n. 60. (X 10318) J

Haddock Lobo e Tijuca

ALUGA-SE uma sala independente, e um quarto mobilado, em casa de familia, a casal sem filhos ou uma pessoa só; rua Dr. Campos Salles numero 174. (X 11101) K

ALUGA-SE uma sala mobilada a rapazes. Rua Hadock Lobo n. 211. (X 11180) K

ALUGAM-SE bons quartos, á rua Conde de Bomfim n. 351. (X 9736) K

ALUGA-SE a confortavel casa com duas grandes salas, tres bons quartos e demais dependencias, magnifico porão habitavel, com identicas accommodações, jardim na frente, quintal e grande terreno; á rua dos Araujos, 109, podendo ser vista a qualquer hora; aluguel, 750$000. (X 10738) K

ALUGAM-SE aposentos mobilados, com pensão ou sem, a casal ou rapazes do commercio. Rua Haddock Lobo n. 94. (X 11157) K

ALUGA-SE, proximo á praça Saens Peña, uma casa com 8 quartos, 3 salas, banheiro de agua quente e fria, cozinha com fogão a gaz e lenha, jardim e grande quintal. Chaves á rua Conde de Bomfim n. 229, onde se trata. (X 9840) K

ALUGA-SE a casa da rua Marquez de Valença n. 110, antiga Barão de Amazonas. Tijuca. Trata-se na mesma. (X 10593) K

ALUGAM-SE tres quartos arejados e confortaveis, a familia de tratamento; rua do Mattoso n. 133. (X 11293) K

ALUGA-SE, com pensão, um bom quarto, em casa de casal de todo o respeito; rua do Mattoso n. 108. (X 9959) K

ALUGAM-SE, em casa de familia, á rua Haddock Lobo n. 142, com tratamento completo, dois quartos com communicação, a pessoas de familia distincta. (X 9975) K

ALUGA-SE, boa sala e quarto com pensão em casa de familia que dá e pede referencias, á rua Conde Bomfim. Teleph. Villa 2301. (X 11278) K

ALUGAM-SE um quarto mobilado e um sem mobilia, á rua Conde de Bomfim n. 637, Muda da Tijuca. (X 10706) K

ALUGA-SE sala de frente, com pensão, preço modico, rua Professor Gabizo n. 114. (X 11280) K

QUARTO. Aluga-se em confortavel casa de familia de tratamento, rua Moura Brito n. 42; tel. Villa 4723. (X 9835) K

São Christovão, Andarahy e Villa Isabel

BOM predio — Vende-se, de 3 qs., 2 salas, jardim, etc, á r. D. Romana; tratar no n. 66; até ao meio-dia. Bonde á porta e a á esquina. (X 9969) L

ALUGA-SE á rua Sergipe, 41, em Mariz e Barros, uma bella sala de frente, independente, em casa com todo conforto, de um casal. Optima para um casal ou 2 senhoras. Póde-se dar tambem pensão. Aluguel 150$000. (X 10751) L

ALUGA-SE, com contrato, por .... 250$000 mensal, o magnifico predio da rua Grão Pará n. 32 (transversal á de Barão de Bom Retiro), ou vende-se, composto de duas salas, tres quartos e mais dependencias, grande jardim na frente e do lado e grande quintal; acha-se aberto das 7 ás 17 horas; trata-se na rua da Alfandega, n. 378 A, loja. (X 10746) L

ALUGA-SE por 600$ e as taxas bom predio novo, para familia de tratamento, com duas salas, uma saleta, quatro bons quartos, todos pintados a oleo e demais dependencias, varanda corrida, e no porão duas grandes salas, tres quartos, etc., com jardim de mil metros quadrados enim., á rua Paula Brito n. 50, transversal á rua Barão de Mesquita; acha-se aberto. Trata-se na rua da Alfandega n. 73, loja. (X 10757) L

ALUGA-SE em casa de casal sem filhos, sala de frente mobiliada, a casal sem filhos, ou a moços decentes. Avenida Mem de Sá, 71. (X 10742) L

ALUGA-SE um bom quarto de frente, sem mobilia; rua S. Christovão n. 518 A (Santa Genoveva n. 14), pertinho da Quinta. (X 10740) L

ALUGAM-SE optimos sobrados, e 2 armazens novos; á rua de São Christovão, 94 e 96, esquina da Avenida Paulo de Frontin. (X 10727) L

ALUGA-SE o bom predio da rua D. Romana, de 3 q., 2 salas, jardim, etc., trata-se no n. 66, até 12 dia (J. Zoologico). (X 9968) L

ALUGA-SE a casa da avenida da rua Pereira Nunes n. 106, casa n. 5, com 2 salas, 2 quartos, cozinha, quarto de banho e porão; as chaves estão na casa 2. Trata-se na rua do Cattete n. 196, até ás 12 horas e depois das 4, com o coronel Rocha. (X 10707) L

ALUGA-SE o sobrado da praia de S. Christovão n. 173; trata-se no mesmo. (X 10703) L

ALUGA-SE o predio á rua Barão de S. Francisco Filho n. 265. Informações e chaves no n. 261, Villa Isabel. (X 11366) L

ALUGA-SE com contrato, confortavel palacete com 2 pavimentos, e grande salão nos fundos que serve para fabrica, laboratorio, atelier ou garage. Tem jardim e telephone. Rua Lucio de Mendonça n. 16. (X 9944) L

ALUGA-SE por 270$ o predio da rua Alvaro n. 51, proprio para pequena familia de tratamento. As chaves estão no n. 47, por favor. (X 9888) L

ALUGA-SE o predio da rua Barão Bom Retiro n. 316, póde ser visto a qualquer hora; trata-se á rua da Quitanda n. 139, com Alfredo. Tel. N. 718. (X 9831) L

PASSA-SE uma casa em Villa Isabel, mobilada, tendo 2 dormitorios de pão setim e uma sala de jantar, completa, a camas de solteiro, com 3 mezes de uso. Informa-se tel. Central 5882 — D. Maria. (X 10766) L

CASA — Aluga-se uma boa casa com tres quartos, sendo um no porão, duas salas, copa e demais dependencias, na rua José Vicente n. 32. Trata-se na rua Barão de Mesquita, 959. (X 9934) L

ALUGA-SE por contrato, a casa da rua Argentina n. 68 — S. Christovão. (X 10436) L

QUARTO e sala de frente, com ou sem pensão, aluga-se em casa de familia. Rua Mariz e Barros, 395. (X 11374) L

CORREIO DA MANHÃ

PRECISA DE UMA EMPREGADA?

DESEJA UMA COZINHEIRA?

QUER ALUGAR UMA CASA?

PROCURA UM EMPREGO?

Annuncie no «Correio da Manhã» o jornal de maior circulação e cujos pequenos annuncios são os mais accessiveis pois são os mais baratos.

EXEMPLOS: Estes annuncios custam 200 réis por linha

PRECISA-SE de uma cozinheira para trivial; rua Barroso, 789; ordenado 70$000.

OFFERECE-SE uma empregada para o serviço domestico, dormindo fóra; ordenado 50$; r. Azulejos, 80.

ALUGA-SE a casa da Avenida das Palmeiras 753; trata-se no armazem da mesma, [illegible] a 15 minutos do centro.

RAPAZ sabendo dactylographia, francez e inglez deseja collocação em um escriptorio; cartas para A. B. C. neste jornal.

1925
Folhinha do «Correio da Manhã»
AGOSTO - 31 DIAS
PHASES DA LUA:

Lua cheia — 3 Quarto crescente — 25
Quarto minguante — 11
Lua nova — 18

Sabbado........	1	8	15	22	29
Domingo........	2	9	16	23	30
Segunda-feira.....	3	10	17	24	31
Terça-feira......	4	11	18	25	—
Quarta-feira.....	5	12	19	26	—
Quinta-feira.....	6	13	20	27	—
Sexta-feira.......	7	14	21	28	—

Dias feriados ... Não ha
Dias santificados .. 15

SUBURBIOS

ALUGA-SE a casa n. 6, da Villa São José; á rua Castro Alves, 24 A, Meyer. (X 10728) M

ALUGA-SE o predio da rua do Engenho de Dentro n. 234, com 2 quartos, 2 salas, dependencias, jardim e grande quintal. Trata-se no mesmo, das 8 horas ás 4 da tarde. (X 10722) M

ALUGA-SE o predio novo n. 77 B da rua Chaves Pinheiro (Cachamby, Meyer), 2 quartos, 2 salas, etc.; tratar no n. 77, a qualquer hora. (X 10771) M

ALUGA-SE por 202$ o predio da rua Clarimundo de Mello n. 80. Tratar, r. da Carioca, 32 (4 horas). (X 10718) M

ALUGAM-SE duas casas, á rua Christovão Penha n. 60 — Piedade. Informações, teleph. Sul 1383. (X 9954) M

ALUGA-SE a boa casinha, á rua S. Francisco Xavier n. 657, casa II; trata-se á rua Visconde de Inhauma n. 93, sobrado. (X 11382) M

ALUGA-SE uma boa casinha, á rua Victor Meirelles n. 65 (casa VIII), estação do Riachuelo; trata-se á rua Visconde de Inhauma n. 93, sobrado. (X 11380) M

ALUGA-SE a excellente casa da rua Magalhães Castro n. 163, estação do Riachuelo; trata-se á rua Visconde de Inhauma n. 93, sobrado. (X 11379) M

ALUGA-SE o grande armazem da rua Lins Vasconcellos n. 10 — Tratar no mesmo. (X 11385) M

ALUGA-SE a casa II, da rua Marechal Machado Bittencourt, 70, estação do Riachuelo; trata-se á rua Visc. de Inhauma n. 93, sobrado. (X 11384) M

ALUGA-SE uma casa com 2 quartos, 2 salas e demais dependencias, com todos os requisitos de hygiene, confortavel, pintura moderna; terreno para jardim, quintal, grande propria para pessoas de gosto, á rua José Maria, 14, corte as ruas Dionysio e Aymoré, estação da Penha; E. F. Leopoldina, lado alto; chaves no botequim proximo, por favor, com o sr. Gil. Tratar á rua Chile, 11, loja. (X 9952) M

ALUGA-SE ou vende-se uma casa com quatro quartos, duas salas e mais commodidades, á r. S. João, 60, Cachamby, Meyer. (X 10698) M

ALUGA-SE o magnifico predio á rua Manoel Victorino, 513, em frente á estação de Piedade. Chaves no n. 167, por obsequio (casa Machado Bastos). Tratar á r. da Quitanda, 36, 1º — Dr. Octavio. (X 10696) M

ALUGAM-SE tres quartos independentes a moços, na rua Angelina n. 81, proximo á estação do Encantado. (X 11355) M

ALUGA-SE um sobrado com dois quartos e duas salas, na rua Nicaragua n. 98, em frente á estação da Penha. (X 10553) M

ALUGA-SE um sobrado com 3 quartos, 2 salas, varanda, jardim e quintal, na rua Drummond n. 51, E. de Olaria; as chaves no mesmo. Informa: Norte 1.982. (X 10505) M

ALUGA-SE boa casa, toda reformada, com 2 salas, 2 quartos, dispensa, cozinha, jardim, quintal e gallinheiro, por 270$; ver e tratar á rua Paes de Andrade n. 48, Sampaio. (X 9942) M

ALUGA-SE por 150$ mensaes, uma casa com 2 salas, 2 quartos, cozinha e terreno, travessa Barros Leite, 46, estação Quintino Bocayuva. (X 11284) M

ALUGA-SE ou vende-se boa casa, grande chacara, á rua S. Paulo, 48; as chaves no 52. Estação Sampaio. Trata-se, praça da Republica n. 231, das 11 ás 3 e das 16 em deante, com o sr. Silva. (X 11286) M

ALUGA-SE uma casa com 2 quartos, 2 salas, despensa, cozinha, banho de chuveiro, luz e grande terreno; á rua Virgilio Vidal n. 96, Jacarepaguá (Tanque). 150$000. (X 11318) M

COMPRAM-SE predios, terrenos bem localizados. Informações detalhadas na caixa 2 do escriptorio do "Jornal do Commercio". A Empreza. (X 9972) N

CASA — Aluga-se, com 3 salas, 4 quartos, banheiro frio e quente, porão habitavel, centro de terreno, á rua Barbosa da Silva n. 9, a 2 minutos da estação do Riachuelo. Chaves na esquina. (X 9916) M

NICTHEROY

ALUGA-SE bonita sala, perto do mar; rua Pereira Nunes n. 66, Icarahy. (X 10705) T

ALUGA-SE a casa á rua Capitão-Mór n. 32, com 2 salas, 3 quartos, cozinha, agua, esgoto e luz electrica, perto das barcas. Trata-se com o proprietario, á rua Coronel Gomes Machado n. 82. (X 10711) T

ALUGA-SE a casa da rua Santa Rosa n. 818, com 2 salas, 3 quartos, dispensa, cozinha, varanda, grande terreno murado e gradil á frente; bonde á porta; trata-se na rua Coronel Gomes Machado n. 82. (X 10710) T

CHACARA — Aluga-se, de 5 qs., 2 salas, quarto de criado, etc., a 5 minutos das barcas, por 350$; chaves á r. Dr. Geraldo Martins, 17 (Santa Rosa). (X 9967) T

ICARAHY — Aluga-se o predio da rua Coronel Moreira Cesar n. 66, completamente reformado; tratar á rua das Laranjeiras n. 54, Rio. Tel. Beira Mar 2.313. (X 10701) T

ICARAHY — Aluga-se bom quarto, mobilado ou não; rua Oswaldo Cruz n. 23. (X 9745) T

NICTHEROY — Traspassa-se uma boa pensão, casa grande, prestando-se para sobrealugar, o aluguel da mesma é 350$000, tem grande quintal, 4 quartos, 3 salas, cozinha grande, etc. Tem bastante pensões fóra e algumas em casa. Fica distante uns 3 minutos da praia de banhos e a 8 da ponte das barcas, bonde Ponta d'Arêa, na porta. A pessoa passa porque está adoentada e precisa retirar-se para o interior do Estado. Tratar directamente, á rua Silva Jardim, 117. Negocio bom e urgente, a decidir-se. (X 10721) P

ILHAS

ALUGA-SE uma boa casa mobilada com todo o conforto na praia da Freguezia n. 41, I. Governador. Informa-se telephone Villa 344. (X 9933) X

Tosse? Tome sem perda de tempo, o PEITORAL MARINHO. (3576) S

Compra e venda de predios e terrenos

POR 24$000 mensaes, na Villa dos Palmares, em Campo Grande, vendem-se os melhores lotes de terreno. Av. Passos, 34, 1º and., com Lima Filho. (X 10760) N

VENDE-SE metade de uma chacara com casa, agua e pomar; rua Coronel Soares n. 148, Nilopolis; informações no botequim do Pires, em frente á estação. (X 10730) N

CASA — Vende-se, com 3 salas, 4 quartos, banheiro quente e frio, porão habitavel, centro de terreno, á rua Dr. Barbosa da Silva n. 9, a 2 minutos da estação do Riachuelo. Chaves na esquina. (X 9915) N

PALACETE. Tijuca. Vende-se com 6 q., 4 s., hall, garage, cocheira, pomar, centro de jardim. Rua Andrade Neves n. 85, a qualquer hora. (X 10551) N

TERRENO de esquina, vende-se com 12 x 27, perto da estação e dos bondes, facilita-se algum pagamento; no Engenho de Dentro, rua Benicio de Abreu n. 31. (X 11356) N

VENDE-SE um grande predio com chacara toda plantada. Acceitam-se propostas rasoaveis. Aos senhores capitalistas apresenta-se uma optima occasião para emprego do capital adquirindo uma rica e luxuosa propriedade de solida construcção que reune gosto e conforto! Rua Silva Rabello n. 135, a 10 passos da Estação de Todos os Santos, bondes e trens de 8 em 8 minutos. Admiraveis e encantadoras vistas panoramicas. Entrega immediata das chaves e pódo o predio ser visto a qualquer hora. Para tratar á Rua da Alfandega n. 130, 1º andar, das 2 ás 6. (X 9053) N

VENDE-SE, em Copacabana, casa de 3 quartos (todos com lavatorio e agua corrente), 3 salas, copa, despensa, cozinha e terreno de 11 por 60, com uma dependencia que rende, por si só, 500$ mensaes. Facilita-se o pagamento de 2/3 do preço. Sociedade Nacional de Credito Hypothecario, Assembléa n. 81. Tel. C. 5174. (X 11397) N

VENDEM-SE duas casas, á rua Gonçalves n. 82; trata-se na mesma — Catumby. (X 11378) N

VENDE-SE predio novo, 5 quartos, grande terreno; Duque de Caxias n. 13, está aberto. (X 11375) N

VENDE-SE o bom predio em dois pavimentos e ainda não habitado, da avenida Rainha Elisabeth 169-B, Copacabana, magnificas installações, 4 dormitorios, escriptorio, duas salas e demais dependencias. Póde ser visto a qualquer hora e trata-se á rua do Cattete n. 323, pharmacia. Teleph. B. M. 2365. (X 9955) N

VENDE-SE optima casa com bom terreno. Rua Magalhães Couto, n. 119, Meyer, das 14 horas em deante. (X 11276) N

VENDEM-SE. Predio e terreno ao lado, medindo tudo 15m,50 de frente, por 53 de fundos. Tem duas salas, dois quartos, cozinha, banheiro, etc., Rua Cerqueira Cesar, 19, antiga Campos Salles. Madureira. Preço 12 contos. Trata-se na praça Tiradentes, 14. Bar. (X 9793) N

VENDE-SE uma linda casa para pequena familia proximo do mar, tres minutos, em Icarahy. Informações á r. Presidente Pedreira n. 62. (X 11238) N

VENDEM-SE terrenos em pequenas prestações mensaes no Sapê, Linha Auxiliar, logar saudavel e de grande futuro, agua do Rio d'Ouro. Informações no local ou no escriptorio da Companhia Predial, á rua da Alfandega, 28. 8541) N

VENDAS DIVERSAS

GALLINHAS de qualidade — Vende-se grande porção, na rua São Francisco Xavier n. 63. (X 11401) O

VENDE-SE um Vitrole, com discos e estojos para os mesmos, para ver, na rua Assembléa n. 117, sob. (X 10776) O

VENDE-SE uma pianola Steck, 88 notas, na rua Senador Dantas 5. (X 10763) O

VENDE-SE, um perfeito piano de meio armario, por 1:900$; na rua Senador Dantas n. 5. (X 10764) O

VENDE-SE uma fabricação de Bébés e cavallinhos e ensina-se a fabricar; preço 380$. Rua Andrade Figueira n. 28, Madureira. (X 9909) O

VENDE-SE um lindo cão policial, de oito mezes, raça belga. Ver e tratar á rua America n. 190. (X 11270) O

VENDE-SE para montaria ou reproductor um cavallo de puro sangue, com Pedrigée. Para ver á rua Duque de Caxias n. 48. (3250) O

VENDE-SE bella estante envidraçada, para livros, mesa de escriptorio, com estrado e cadeira, á rua da Carioca n. 43, sobrado. (X 9970) O

VENDE-SE um taxi allemão, redondo, novo, na garage Veiga; rua da Relação n. 40; tambem se vende um Studbaker. (X 11392) O

Achados e perdidos

CASA J. Liberal — Rua Luiz de Camões, 60, Rio de Janeiro — Perdeu-se a cautela n. 195.436 desta casa. (X 10749) Q

DIAS & Moysés — Rua Barbara de Alvarenga n. 14, Rio de Janeiro — Perdeu-se a cautela n. 141.448 desta casa. (X 9850) Q

JOSE' Cahen & C. — Rua Silva Jardim, 7 — Perdeu-se a cautela n. 229.190 desta casa. (X 9911) Q

PERDEU-SE a caderneta da 3ª série, n. 349.181, da Caixa Economica. (X 11399) Q

JOSE' Cahen & C. — Rua Silva Jardim, 7 — Perdeu-se a cautela n. 229.589 desta casa. (X 9744) Q

PERDERAM-SE duas apolices de 1:000$ cada uma, de ns. 145.496 e 145.497, uniformisadas, de juros de 5 % ao anno, pertencentes a Alice Velloso de Freitas, brasileira, casada com Manoel da Cunha Freitas. Rio de Janeiro, 1 de agosto de 1925. Alice Velloso de Freitas e Manoel da Cunha Freitas. (X 11358 Q

VIANNA, IRMÃO & C., rua Pedro 1º, antiga Espirito Santo, 28 e 30. Perdeu-se a cautela n. 95876, desta casa. (X 9917) Q

TRASPASSA-SE

TRANSFERE-SE o contrato de uma porta na Galeria Cruzeiro; trata-se na travessa do Senado n. 27. (X 10444) P

DIVERSOS

AVISO — Acção entre amigos — A rifa de um automovel Bollot, typo Sport, que devia correr pela loteria de 1 de agosto, ficou transferida para o dia 10. (X 10731) S

AVISO. M. Camara, viuvo e successor da celebre cartomante Mme. Zizina, está na av. Passos n. 34, 1º andar. Consultas das ás 18 horas. (X 10755) S

ARTIGOS para chapéos de senhora. — J. LOBO & C. — Importadores — Rua Buenos Aires n. 129. Tel. Norte 1.243. Recebem sempre novidades de Paris. Remettem encommendas para o interior. (X 6498) S

AVISAMOS ás Exmas. senhoras que temos lindos vestidos de seda e lã, finos e modernos, desde 60$. Rua da Lapa 43, sob. Tel. C. 2009. (X. 10804) S

Bronchites? O unico remedio efficaz é o PEITORAL MARINHO. (3576) S

Blenorrhagia — Seu tratamento no homem e na mulher. Uruguayana, 134 — De 8 ás 11 e 14 ás 16. — Dr. Rupert Pereira. (X 11411) R

CABELLEREIRO e manicure — Precisa-se, á rua Gonçalves Dias n. 67. (X 9901) S

CASAL sem filhos deseja pequeno apartamento ou dois quartos em casa de todo respeito, com ou sem pensão, nas immediações da Av. Rio Branco, Flamengo e ruas transversaes. Offerta, Tel. Norte 6.939. (X 11062) S

CARTOMANTE — D. Maria Emilia, a celebre e 1ª do Brasil e Portugal, consagrada pelo povo, mais perita, ultima palavra de cartomancia e sciencias occultas; ás pessoas do interior, consultas por carta, seriedade e sigillo; residencia, rua S. João, 59, em Nictheroy, e caixa postal 1.688. Rio. (X 9490) S

COMPRA-SE ou aluga-se uma pedreira. Cartas a M. Aguiar, rua Xavier da Silveira, 115, Copacabana. (X 9805) S

CARTOMANTE — Mme. Anna diz o presente e futuro, dando bons conselhos em tudo; pratica de 20 annos; rua do Rosario n. 162, 2º andar.

COMPRA-SE piano, urgente, para particular, embora precise reparos. Phone 241 Villa. (X 10477) O

CARTOMANTE paraense, chegada ha pouco do Norte, diz o presente e prediz o futuro com segurança e absoluto sigillo; especialista em questões intimas, que resolve pelo occultismo. E' encontrada das 12 ás 18 horas, dos dias uteis, á rua Visconde de Itauna n. 159, sobrado, em frente á praça Onze de Junho. (X 10770) S

COMPRAMOS roupas de homens e de senhoras e qualquer objecto de valor, pagando-se os melhores preços, á rua José Mauricio n. 7. Tel. Central 3.432. (X 10527) S

COMPRAM-SE moveis e pianos; moveis avulsos e casas mobiladas, tapetes, louças, crystaes, metaes, cortinas, machinas, cofres, etc., e tudo que represente valor; negocio decidido; chamados a André, Telephone, Norte, 6332. (X 11.131) S

DINHEIRO para construcções, rapido. Rua Uruguayana, 95, sala 4. (X 9972) S

DINHEIRO — Particular empresta até 100 contos sobre predios, mesmo suburbios, a juros modicos e rapidez; adianta dinheiro. Avenida Rio Branco, 133, 1º, sala 1. Norte 6520 — Alexandre. (X 11387) S

Doenças venereas Tratamento cuidadoso e rapido quanto possivel da gonorrhéa (corrimentos), e das suas complicações na urethra, prostata, testiculos, bexiga e rins, utero e ovarios; da syphilis dos canceros molles e das adenites, etc., pelo **DR. JULIO DE MACEDO, á rua da CARIOCA n. 54-A (de 8 ás 11 e de 1 ás 6)** (X 10747) S

DINHEIRO para hypothecas, antichreses, cauções, descontos e construcções; com J. Pinto, rua do Rosario n. 161, sobrado. Tel. Norte 5236. (X 11.163) S

DOENÇAS DE NARIZ GARGANTA OUVIDOS E BOCCA Cura garantida e rapida do **OZENA** (fetidez do nariz) processo inteiramente novo
DR. EURICO DE LEMOS
professor livre dessa especialidade na Faculdade de Medicina do Rio de Janeiro. Consultorio: rua da Republica do Perú n. 13 (1º andar), antiga rua da Assembléa, das 12 ás 5 da tarde. (X 10670) S

ESCRIPTORIO — Aluga-se grande sala confortavel, á rua Sete de Setembro n. 190, proximo á praça Tiradentes. (X 9985) S

FAMILIA ESPIRITA — Attende á travessa da Luz n. 4, sobrado, Rio Comprido. Trabalhos com a maxima seriedade. Não trata de doenças. (X 11243) S

Gonorrhéa Syphilis Cura em poucos dias da gonorrhéa aguda ou chronica ou de qualquer corrimento e de suas complicações no homem e na mulher. Tratamento da syphilis e todas as suas manifestações com injecção indolor, de effeitos garantidos. — URUGUAYANA N. 134, de 8 ás 11 e de 2 ás 6. — DR. RUPERT PEREIRA — NORTE 6688. (X 11411) S

Impotencia — Seu tratamento. Dr. Albuquerque, Rodrigo Silva, 26, das 4 ás 6, nas segundas, quartas e sextas-feiras. (X 9697) R

Impotencia seu tratamento. Avenida Almirante Barrozo (antiga Barão de S. Gonçalo) n. 1, 2º andar — Elevador das 9 ás 19 — Dr. Pedro Magalhães. Telep. C. 1.009. (X 9937) S

---

(42) FOLHETIM DO "CORREIO DA MANHÃ"

Um coração que desperta

Romance de Henry de Forge e Fernand Dacre

Além do mais, duas horas da tarde tinham acabado de bater, quando sempre Réans se apresentára no fim do ensaio no theatro; e essas infracções a uma dupla regra perturbaram essa mãe assás engenhosa a quem, de resto, inquietou immediatamente, o fogo sobrio do olhar do visitante.

Mas já Luiza acorria, transfigurada:

— Que felicidade! Você aqui, hoje! Que bom ainda não termos saido!... Mamãe, previno-te que não saio mais.

Mme. Fauvel mordeu os labios e seguiu até o salão, os dois jovens radiantes.

A confiança que tinha no resultado de seus planos, enfraquecia-se.

Decididamente, não seria tão facil como pensava fazer com que sua filha esquecesse esse homem por quem se enfeitiçára.

Para ficar convencida disso era-lhe sufficiente, naquelle momente, observar o rosto radiante de Luiza, ouvil-a, interrogar seu namorado com apaixonada curiosidade, vel-a corar e empallidecer alternativamente, acompanhar os movimentos de suas mãos tremulas de emoção, prendendo entre os dedos delicados as mãos enluvadas e tambem tremulas do rapaz.

Tremulas sim... Mme. Fauvel bem o notou.

Das mãos seu olhar elevou-se até o rosto de Réans e o que ella já presentira em Monte Carlo, tornou-se evidente e iniludivel a seus olhos.

O actor amava sua filha.

"O perigo é ainda maior do que eu imaginava — pensou ella, nervosa e irritada. Não posso adiar por mais tempo uma providencia definitiva. Hoje mesmo, sem esperar nem mais um dia, voltarei a casa desse rapaz.

Impondo aos enamorados sua presença e seu notorio máo humor, conseguiu encurtar a visita de Réans.

Elle e Luiza despediram-se, no vestibulo, ante seus olhos frios e, com uma crueldade consciente, mme. Fauvel decidiu:

"E' esta a ultima vez que se vêem."

Pouco depois, em seu quarto, emquanto Luiza se preparava para sair, ella redigiu apressadamente dois telegrammas identicos:

"Caro senhor.

Preciso de lhe falar com urgencia. Peço-lhe que me espere em sua casa ás seis horas da tarde..."

Endereçou um para o Gymnasio, outro para a casa do actor.

Assim tinha a certeza de que elle não deixaria de receber esse aviso.

Depois saiu em companhia de sua filha, que se tornára tagarella de felicidade e não resistia á tentação de falar sobre o ente querido.

Logo ao sair, expediu os telegrammas, depois demorou-se passeiando longamente.

Apezar disso voltaram para casa um pouco mais cedo do que de costume, e, ao pisar os lagedos do vestibulo, mme. Fauvel exclamou subitamente:

— Oh!... esqueci-me de que precisava passar em casa de madame Chenevoix. Sóbe sózinha... Vae descansar e ler um pouco. Não te levo commigo porque tenho que discutir negocios com ella e essas conversas nunca são interessantes para uma moça.

Um taxi levou-a rapidamente á rua Rivoli.

Em seu salão de um modernismo rebuscado, Réans esperava-a pallido, nervoso e já exasperado pelo que sabia que ella lhe ia dizer.

Não trocaram o menor gesto de cortezia.

Ella inclinou rapidamente a cabeça correspondendo a sua breve saudação e sentou-se na borda da poltrona, que elle lhe indicou com um gesto duro. E sem preambulos, mme. Fauvel abordou a questão, que a levára ali:

— Como vê, sou mais uma vez forçada a incommodal-o em sua casa.

Venho pela mesma razão, que aqui me trouxe, ha algum tempo. Disse-lhe então que seu papel junto de Luiza estava terminado. Pelo poder de seu talento o senhor salvára-lhe a vida, fazendo renascer nella, com o amor, o desejo de viver.

Disse-lhe tambem, então, que, uma vez ella curada, havia perigo em prolongar esse amor, porque o senhor e ella não podem deixar de ser dois estranhos e sómente um inverosimil concurso de circumstancias das mais raras podia collocal-os em contacto social.

Como em sua primeira visita, ella viu um brusco movimento de revolta agitar Réans. Mas, desta vez, elle não tentou sequer dissimulal-o.

E, sentindo que elle se irritava, mme. Fauvel proseguiu mais aspera e rudemente:

— Pedi-lhe, naquella occasião que, para acabar a obra tão bellamente começada, o senhor agisse de modo que minha filha deixasse de lhe ter amor. Para isso o senhor devia, primeiramente, deshabitual-a de sua presença, espaçando cada vez mais suas visitas.

A não ser hoje, que voltou a nossa casa muito mais cedo do que eu esperava, sou forçada a reconhecer que teve a bondade de se cingir escrupulosamente a minhas instrucções. Sou-lhe muito agradecida por isso...

Por meu lado, proporcionando a Luiza todas as distracções possiveis, eu fiz o possivel para que ella não tivesse mais o espirito occupado exclusivamente pelo senhor.

Estou certa de o ter conseguido.

Pronunciou esta phrase accentuando-a bem, com a convicção de que ella era cruelmente penosa para Réans.

Mas viu em seus labios um sorriso de incredulidade e precipitou suas conclusões para acabrunhal-o, para ter a certeza de fazel-o soffrer.

— Agora, considero já bastante adeantado o trabalho preparatorio do desenlace e venho pedir-lhe o ultimo serviço, que espero merecer de sua bondade: — pôr um ponto final nessa aventura.

— Como? — perguntou elle, em tom glacial.

Era a primeira vez que se ouvia sua voz desde que começára aquella dolorosa scena.

— Deixando de vir a nossa casa. Assim, deixando de o ver, não o vendo nunca mais, Luiza acabará por esquecel-o. Como vê, nada mais simples.

— Deveras? Acha isso assim tão simples, — perguntou elle em um tom que soou desagradavelmente aos ouvidos de mme. Fauvel.

Ella replicou com voz já menos segura:

Mas... sem duvida... Porque não o seria?

Com um movimento brusco elle approximou sua cadeira e fitou-a com os olhos tão febris, em seu rosto tão desfigurado pelo soffrimento, que ella recuou quasi assustada.

— Por que não seria tão simples?... Porque Luiza me ama... por isso apenas.

Com as mãos apoiadas aos joelhos, o corpo curvado para deante, o rosto bem perto do seu, elle proseguiu brutal, exaltado:

— Porque ella me ama a tal ponto e de tal maneira que a senhora nem pode fazer idéa do que é o seu sentimento. Porque a senhora é apenas sua mãe e eu sou o homem que ella ama.

A senhora não conhece sua filha; eu conheço-a.

Conheço o coração de Luiza, porque tive a felicidade inaudita de analysal-o em seus mais intimos reconditos; prescrutei sua alma pura e confiante, que se me entregou toda, tive a deliciosa felicidade de avaliar a sensibilidade exquisita e super-aguda de que ella é capaz e tambem seu infinito poder de soffrimento. E affirmo-lhe que, agora, é, muito tarde para separal-a de mim.

Agora se a roubarem a minha affeição, ella soffrerá até morrer talvez.

— Ora! — disse mme. Fauvel, dando de hombros. O senhor está exaggerando fantasticamente uma affeição sem consequencias.

Elle ergueu-se num impeto furioso e protestou com voz mais forte.

— Devéras?... Acha que estou exaggerando? Pois bem faça uma experiencia... Exija-lhe que escolha entre a senhora ou eu.

Verá qual será sua escolha.

Um pesado silencio envolveu o salão.

A essa apostrophe desatinada de Réans, mme. Fauvel sentira todo o sangue gelar-se-lhe nas veias.

Mas era uma creatura de animo forte e obstinado. Não tardou a recobrar a calma e recomeçou a discussão.

— Não lhe farei tão absurda imposição — disse ella, com ar desdenhoso. O senhor é louco. Isso não é coisa que se imponha a uma filha.

Admittamos... para discutir... que ella neste momento tenha ou julgue ter mais affeição ao senhor do que a mim, sua mãe. Em todo o caso não era ao senhor que competia affirmal-o... A menos que não se vexe de manifestar uma vaidade inconcebivel.

Isso me obriga a recordar que o senhor, em todo este caso, não é nem deve ser mais do que um artista, um admiravel artista, porém não mais do que isso.

Fez uma pausa esperando mais uma explosão da colera de Réans.

Elle não replicou porém seus labios e todo o seu corpo tremia agitados por uma formidavel tempestade intima.

Ella continuou, impiedosamente:

— O que nós combinamos foi simplesmente isso: — O senhor representaria perante Luiza o "papel" de um apaixonado... Apenas isso.

Ficou desde logo entendido que, uma vez obtido o resultado, que eu tinha em vista, o senhor se retiraria de nossa presença e de nossa vida. O que venho lhe pedir agora é a coisa mais razoavel deste mundo. Simplesmente que cumpra o que estava convencionado entre nós.

Deante dessa calma insultante, que tratava sua individualidade, seu coração, seu amor mesmo como coisas alugadas, Réans não se póde mais conter e deixou explodir seu desespero em palavras desordenadas:

— Mas então, a senhora é céga ou está fechando os olhos propositadamente para não ver? Será preciso que eu lhe diga, que eu lhe grite as coisas que estão saltando aos olhos?

Foi isso o que combinamos... sim... não o nego... Foi isso o que eu tive a loucura de combinar com a senhora arrastado por uma vaga piedade ou talvez por uma vaidade maldita. Mas, infelizmente, não foi ella apenas quem se deixou illudir pela comedia e hoje eu tambem a amo; está ouvindo?... Amo-a... amo-a loucamente...

E a senhora me vem falar do que combinamos, quando eu ainda não a conhecia! E tem a coragem de me propôr que nunca mais torne a vel-a.

A senhora é que está louca ou quer me fazer enlouquecer.

Nós nos amamos... Será possivel que seja incapaz de comprehender o que significa essa verdade? Nós amamos tanto quanto é possivel a duas creaturas humanas amarem-se neste mundo...

Será mesmo verdade o que dizem os moralistas?... que a edade põe vendas nos olhos das creaturas mais lucidas, desde que se trate das paixões alheias?

Mas a senhora tambem já foi

(Continúa)

HYPOTHECAS rapidas, á rua Uruguayana, 95. Figueiredo. (X 9972) S

MOVEIS usados — Compram-se e pagam-se bem. Casa Lion. Rua do Rosario n. 145. Tel. Norte 5.153. (X. 9709) S

MYSTERIOS da vida e trabalhos garantidos. Cartas com envelopes prompto para resposta. Mme. O. Fernandes, Nova Iguassú, Est. do Rio. (X 11302) S

NOIVOS PREVIDENTES: Venham visitar o Bazar Villaça á rua Frei Caneca n. 126 e fazer suas compras de porcelanas, louças e trens de cozinha, que muito terão de lucrar. Apparelhos para jantar desde 120$; chá e café; … padrões muitos chics. Apparelhos de lavatorio, bidés, talheres finos, bacias, etc., tudo se vende por este logar. (X 11299) S

PRATOS de agathe de 22 cms. vendem-se 2.000 duzias ao preço de … a duzia e remette-se para o interior. Bacias, ourinóes de agathe, ferro, … e muitos artigos de ferragens e louças em liquidação, preços … Bazar Villaça, R. Frei Caneca n. 126.

OPILAÇÃO — Resultado seguro com o PHENATOL — Não exige dieta nem purgantes. A' venda em todo o Brasil. Caixa postal 2.208. (3401)

PIANO — Vende-se um, em optimas condições de preço. Novo. Rua da Carioca n. 43, sobrado. (X 9713) O

PIANOS — auto-pianos allemães. R. Ferreira & Cia. Rua São Francisco Xavier n. 388. Tel. V. 3968. A maior casa importadora; a que mais vende e melhores preços e prazos offerece para primorosos instrumentos. Peçam catalogos. (2605)

PENSÃO, farta e variada para qualquer parte da cidade, á mesa e domicilio; preços modicos; rua do Resende n. 120, Tel. C. 1320. (X 9990) S

PIANOS LUX — Não têm rival, unicos fabricados com madeiras nacionaes, por isso, á prova de cupim. VENDAS A DINHEIRO E A PRESTAÇÕES DE 185$000 MENSAES, SEM ENTRADA. Avenida Passos n. 34. TEL. VILLA 3228 (3954)

SENHOR DE TRATAMENTO que precise de 1 apartamento com todo o conforto moderno, bem mobilado, em casa de senhora estrangeira, sem crianças, póde encontral-o á rua Silveira Martins n. 140, Phone B. M. 3848. (X 10680) S

SENHORA que tem sua casa, precisa da protecção de cavalheiro sério. Resposta á posta-restante com as iniciaes M. M. (X 9919) S

SESSÃO ESPIRITA segundas e sextas-feiras, das 7 ás 9 horas da noite. E' caridade aos pobres, passes, consultas. A todos os crentes e necessitados serão prestados os allivios, … Rua Candido Benicio n. 46. Cascadura. (X 10580) S

RESTAURANTE RIO-LISBOA (Ex-Pensão Ribeiro)
Dirigido pelo mesmo proprietario RUA 7 DE SETEMBRO, 97, sob. Refeições avulsas a 2$500. Domingos e feriados … (4923)

Resfriado ? Experimente já o PEITORAL MARINHO. (3576)

SABER os mysterios da vida, do amor, … Carta com envelope prompto para resposta, J. P. Silva, Posta restante na rua Marechal Floriano — Rio. (X 10726)

SER FELIZ nos negocios, amores, ter saude, realizar tudo que desejar; carta com sellos para a resposta, a P. S. Estação de Mesquita, E. do Rio. (X 9784)

ADVOGADOS

ADVOGADO Dr. Raymundo Moreira — Fallencias, concordatas, liquidações de sociedades commerciaes, inventarios, divorcios, penhoras, despejos, advocacia em geral. Adeantamentos de custas. Quitanda n. 66, 1º andar. (X 11103) S

Divorcios amigaveis e judiciaes, casamentos de estrangeiros divorciados, escripturas antenupciaes, inventarios, justificações, testamentos, naturalizações, advocacia em geral. — Dr. Raymundo Moreira, adv. — Quitanda 66 — 1º andar. (X 11103) S

MEDICOS

Dr. Huber CIRURGIÃO ALLEMÃO, partos, mol. de senhoras, c. 20 annos de pratica … Sul 2412. (X 9904) R

DR. CIVIS GALVÃO ASSISTENTE DA FACULDADE — Doenças internas — Consultas diarias das 3 ás 6 h. Av. Gomes Freire n. 63. Tel. Central 2112. (X 9719) R

GONORRHE'A complicações, cura rapida … tratamento local. ESTREITAMENTOS da urethra: cura rapida sem operação … HYDROCELE cura radical sem operação … OPERAÇÕES … com anesthesia local. Preços modicos. — DR. RAUL ROCHA — 7 de Setembro … Tel. C. … 20 annos de pratica clinica. (X 10613) R

Molestias dos olhos, nariz e ouvidos—Dr. Neves da Rocha membro da Academia de Medicina do Rio de Janeiro, medico de diversos hospitaes desta cidade, com longa pratica nos paizes da Europa, em Berlim, Paris, Vienna e Londres. — AVENIDA RIO BRANCO N. 90, das 12 ás 16.

CLINICA DE SENHORAS — Tratamento garantido sem operação das … regras, corrimentos … (X 10692) R

CLINICA DE SENHORAS — Moderno tratamento sem operação das hemorrhagias, corrimentos, atrazos, faltas e irregularidades menstruaes, tumores, venereas, tratamento abortivo. DR. BARTOLI — Rua S. José 29. T. C. 1127. De 1 á 6. (X 9798) R

DR. VALENÇA TEIXEIRA — Clinica geral — Vias urinarias … (X 10899) R

Gonorrhéa Syphilis … Av. Almirante Barroso (antiga Barão São Gonçalo) n. 1, 2º andar. Das 9 ás 19. Elevador — Dr. Pedro Magalhães. T. C. 1009.

BLENORRHAGIA Cura radical pela diathermia e raios ultra-violeta (methodo inteiramente novo no Brasil) … Dr. Cocio Barcellos …

CONSULTAS GRATIS
Pelo Dr. Luiz Lima Bittencourt, especialista em molestias dos OLHOS, OUVIDOS, GARGANTA e NARIZ todos os dias, das 9 ás 11 horas e pagas das 16 ás 18 horas. Consultorio: Rua Treze de Maio n. 34, 1º andar, (perto do largo da Carioca). Tambem faz o tratamento da catarata sem operação, nos casos indicados. (X 11393)

CLINICA MEDICA—RAIOS X
DR. RENATO DE SOUZA LOPES, professor da Faculdade — Doenças internas, especialmente do ESTOMAGO, FIGADO, INTESTINOS e NERVOSAS. — R. S. José 39, de 3 ás 6 — R. Voluntarios, 33. (3510)

HYDROCELE, ORCHITES, TUMORES DOS TESTICULOS E ESTREITAMENTO DA URETHRA
HYDROCELE — estreitamento da urethra — Cura radical sem dor, sem operação cortante e sem … o doente de suas occupações habituaes. DR. LUIZ DE MARCOS Uruguayana 105, das 2 ás 4. (2761)

DENTISTAS

CONSULTORIO dentario — Aluga-se, á praça Tiradentes n. 33, com limpeza e telephone. (X 10736) R

DR. PLINIO SENNA Dentista, attende á hora marcada, das 8 ás 18 horas, á rua Uruguayana, 43. Telephone Central 843. (X 10697) R

DR. ALDO CUNHA — Trabalho rapido, garantido … Floriano n. 57. (X 10456) R

Dentista — Heitor Corrêa — Especialista em trabalhos a ouro e dentes artificiaes. Travessa S. Francisco, 12. Tel. 3440 Central. (6382)

GABINETE dentario — Aluga-se tres dias na semana. Por favor, com os srs. Gentil (Miranda) & C. (X 10608) R

PARTEIRAS

MME. PALMYRA que morou na rua … mudou-se para a Av. Gomes Freire, 127. T. 4772 C. (X 9147) Y

SENHORAS — Utero, ovarios, colicas, corrimentos, regras irregulares e prolongados. Av. Almirante Barroso (antiga Barão São Gonçalo) n. 1, 2º andar. Elevador. Das 9 ás 19 — Dr Pedro Magalhães. T. C. 1.009. (X 9939) S

Professores e Professoras

AULAS particulares de portuguez, arithmetica e escripturação. Rua S. Pedro n. 145, sala 14. (X 8283) Z

COLLEGIO PEDRO 2º — Preparam-se candidatos e garante-se approvação. Rua Turf-Club n. 15 — Maracanã. (X 11266) Z

ESCREVER A MACHINA — Curso completo em 30 lições, com os dez dedos e em todas as machinas. ESCOLA VELOX — Largo de São Francisco 36, 1º. (X 9872) S

ESCOLA IDEAL Dactylographia, 3 vezes por semana, 20$ mensaes. Curso rapido e completo, 50$. Tachygraphia. Escripturação e Inglez, 20$ Largo da Carioca, 6. (X 9977) Z

ESCOLA URANIA Dactylographia, Tachy. E. Mercantil, Linguas e Curso Commercial. Sete Setembro 107. Traducções. (X 9716)

INGLEZ E ESCRIPTURAÇÃO Prof. particular — Rua General Camara, 47, 2º andar. (X 11395) Z

INGLEZ ou port., com dactylographia, 20$ mensaes; 7 Set., 107, Escola Urania. (X 9716)

COPIAS á machina e no mimeographo; Sete de Setembro n. 107, Escola Urania. Traducções. (X 9716)

LICCIONA-SE piano; rua Machado Coelho n. 95. (X 9790) Z

LINGUAS, arithmetica, escrip. mercantil, tachygraphia e dactylographia. ESCOLA VELOX — Largo de São Francisco 36, 1º andar. (X 9871) S

PORTUGUEZ, francez, hespanhol e latim, com aulas particulares. … Botafogo. (X 10611) Z

PROFESSORA de violino, acceita alumnos … Telephone B. M. 735. (X 10693) Z

PROFESSORA — Ensina portuguez, francez, inglez e piano; recados á rua Dr. Campos … (X 10725) Z

PROFESSORA particular, ensina: portuguez, arithmetica, geogr., hist., calligr., francez, gymnastica, desenho, musica, etc. … rua São José, 34, 2º. Vae a domicilio. (X 9964) Z

PRATICO prof. particular, ensina: portuguez correcto (analyse, …), francez … (X 9965) Z

PROFESSORA … (X 10675) Z

PORTUGUEZ, francez e inglez … (X 11267) Z

PROFESSORA de piano e violino diplomada pelo Instituto Nacional de Musica … Telephone Norte … (X 10467) Z

Alfinete de brilhantes e saphiras
Perdido no trajecto da Avenida Gomes Freire, Rezende e Mem de Sá, … Gratifica-se … (X 10713)

COMPANHIA PROPRIETARIA BRASILEIRA
Pede-se aos compradores dos lotes do terreno sito na Villa Boa Vista, … (X 10694)

AMIDOS E DEXTRINAS
Fabricação … para todos os fins … Santa Isabel. Rua Gomes Carneiro n. 105. Telephone Norte … (2342)

SOBRADOS
ALUGAM-SE magnificos, para: Companhias, consulados, officinas, escriptorios, servidos por 2 elevadores OTIS. CASA MATTOS, T. de S. Francisco de Paula ns. 22 e 24. (5133)

FERIDAS NOVAS E ANTIGAS
Tratamento rapido, radical, racional e scientifico com a
SANTOSINA
POMADA SECCATIVA)
Preço 3$500, pelo Correio 4$500. Pedidos a Perestrello Filho & C., rua Uruguayana 66, Rio. (1646)

TERRENO IPANEMA
Vende-se um de 10 x 50, com agua, esgoto e luz; á rua Nascimento Silva n. 26, tendo barracão, preço de occasião 30 contos. Cartas a Ipanema neste jornal. (X 11339)

PREDIO IPANEMA
Vende-se ou aluga-se o magnifico predio da rua Vinte de Novembro n. 264, a vagar-se em principios de agosto. Trata-se com Carvalho, no Banco Alliança, rua do Rosario 144. (X 9797)

IPANEMA
Aluga-se magnifico predio acabado de construir, no melhor ponto; rua Prudente de Moraes n. 11, (praça). Tem seis quartos e garage. Chaves ao lado no n. 23. Informações pelo telephone n. 264 Ipanema. (X 9908)

Engenho de Serra Circular
Vende-se um completo, com folhas de serra de um metro e meio, e outras. Informa-se na rua Uruguayana n. 37. (X 9783)

Moça para o interior
Offerece-se uma solteira e séria, dactylographa e instruida, para o commercio ou casa de familia. Escrever urgente para R. L. neste jornal. (X 11275)

Casa em Corrêas
Aluga-se uma confortavel, mobilada, para familia de tratamento. Trata-se com o sr. Villa Verde. Rua Candelaria, 53, sala 4. Tel. N. 4101. (X 11277)

TYPOGRAPHIA
Compra-se uma machina Phoenix ou de outra marca, em bom estado e que possa ser movida a pé. Cartas neste jornal para Americano. (X 11263)

Mme. MARIA
Professora em sciencias occultas, cartomante e chiromante. Scientista divulgada na Europa e America. Consultas todos os dias das 9 da manhã ás 8 da noite. Rua do Cattete n. 282, sobrado. Telephone B. M. 3500. (X 11317)

Elixir de Nogueira
Poderoso ANTI-SYPHILITICO e ANTI-RHEUMATICO. Milhares de attestados medicos e de pessoas curadas provam seu valor. GRANDE DEPURATIVO DO SANGUE. (6566)

GUARDA-LIVROS
Diplomado, acceita escriptas avulsas atrazadas, balanços, contratos, distratos e todo serviço inherente a esses assumptos no Thesouro e Junta Commercial. Chamados a Luiz, telephone Villa 3628. (X 11285)

Dôr de GARGANTA, Laryngite, influenza ou grippe
Tratamento efficaz com as Pastilhas Gutturaes, que desinfectam a bocca, a garganta e as vias respiratorias, portas de entrada dos microbios. Antisepticas, de effeito seguro e muito agradaveis ao paladar.
Nas bôas pharmacias
Deposito: Drogaria Giffoni
17 — Rua 1º de Março — 17 (8710)

COPACABANA
Apartamento com tres peças, em casa de familia, residencia particular, cede-se a casal de fino trato ou pequena familia, mobilado ou não; optimo passadio; informações: Alfandega n. 68, com Alberto. (X 9898)

Dynamos
Companhia Paulista de Material Electrico
Rio de Janeiro
Rua São José, 76. (2611)

1.000:000$000
Empresta-se sob hypothecas de predios bem situados. — BASTOS DE OLIVEIRA & FILHOS, LTDA., RUA DO OUVIDOR, 81. (3.308)

PREDIO
Campo de S. Christovão
Vende-se um solidamente construido, com frente para o jardim, magnificas accommodações. Chaves e informações com Antonio Paiva, á rua Chaves Faria, 34, proximo do Campo. Sem intermediarios. (X 9699)

Casas — Optimo negocio
Vende-se uma com confeitaria e bilhares, regularmente montada e outra pegada, para residencia. No melhor ponto da cidade. "Confeitaria Ideal". — BARRA MANSA — ESTADO DO RIO. (X 11261)

Esquadrias a 40$000
O metro quadrado, com postigos, fazem-se. Rua Archias Cordeiro, 336. (X 9925)

OVOS
Vendem-se no Aviario S. Carlos, das melhores raças. Rua General Bruce n. 225. — S. Christovão. (X 10716)

Flamengo — Pensão
Alugam-se á casaes e cavalheiros magnifica sala de frente e quartos, mobilados, com pensão; preços modicos; á rua Corrêa Dutra n. 29, proximo á praia. (X 9819)

CASA
Casal de tratamento precisa de uma que tenha tres quartos, o mais proximo da cidade. Informações com o sr. Mattos, á rua da Assembléa, 34. (X 9828)

Productos de belleza
Vendem-se 3 formulas com ampla acceitação no mercado. Cartas neste jornal para A. M. (X. 9879)

LAVOL
Vá ao seu pharmaceutico—obtenha um frasco do novo Lavol—o FRASCO GRANDE SELLADO PROMPTO PARA USO—applique hoje á noite o remedio á sua pelle doente. Si não obtiver allivio prompto—allivio immediato da agonia da comichão—si a sua pelle não ficar melhor, muito melhor, quando se levantar pela manhã, lhe devolveremos o custo do frasco. Somente tem que escrever aos Srs. GLOSSOP & CIA., Rio de Janeiro. (4335)

MEYER
Aluga-se o predio da rua Magalhães Couto, 24; as chaves na padaria defronte. Trata-se na Praça da Republica, 195. (X 10723)

ELECTRICISTA
Precisa-se de um official á rua Treze de Maio n. 7. (X 10729)

Terrenos, rua S. Clemente
Vende-se de 2:500$000 a 4:000$000 o metro de frente. Quitanda, 72, sobrado, das 8 ás 10 horas da manhã e das 5 ás 6 1/2 da tarde. Paulo. (X 10750)

CASA
PROFESSOR GABIZO, 264
Aluga-se magnifica casa com cinco quartos e installações completas para familia de tratamento. Póde ser vista a qualquer hora. — Trata-se á rua do Rosario n. 158, 1º andar. (X 10.000)

ARMAZEM
Rua da Prainha n. 45, aluga-se. — Chaves por favor no sobrado. (X 11402)

PIANO
Vende-se um superior Pleyel, grande formato, quasi novo, preço de occasião. Avenida Mem de Sá, 219. (X 9981)

PIANOS
Compra-se de qualquer autor, mesmo precisando concertos; paga-se bem. Avenida Mem de Sá n. 319. — Tel. Norte 4625. (X 9980)

PRAIA DO FLAMENGO, 18
Sala bem mobilada a cavalheiro de absoluto respeito. (X 9991)

SALA
Aluga-se boa sala de frente com pensão, a casal distincto; na Avenida Rio Branco n. 161, 2º andar. (X 9993)

Rio Comprido
Aluga-se e mesa de familia, esplendida sala e quarto independentes, á moços de respeito ou a casal sem filhos; rua Barão de Petropolis, 120, casa 1. (X 14400)

Cães policiaes
Vende-se um casal, raça Lobo, com um mez e meio. — Ver e tratar á rua Paulo Frontin n. 101, (Esplanada do Senado). (X 10720)

FORD
Vende-se um double-phaeton moderno com arranco, jogo de capas, etc., baratissimo, por urgencia; ver e tratar á rua Affonso Penna n. 89, c. 1, junto Haddock Lobo. (X 11408)

Pensão Harding
22, Marquez de Abrantes; quartos: para casaes de 380$000 a 590$000; para solteiros, de 200$000 a 300$000. (X 11.406)

Piano Pleyel
Vende-se um de modelo alto, cordas cruzadas, 4 bis, motivo de viagem urgente. Rua da Prainha n. 70. (X 11407)

Piano e Victrola
Vende-se um piano moderno, allemão, com boas vozes, e uma victrola Victor com armario e discos, tudo com mezes de uso, de occasião. — Rua Affonso Penna n. 89, c. 1, proximo Haddock Lobo. (X 11409)

VENDE-SE
A prazo, qualquer dos predios aqui annunciados, depois de compral-o á vista directamente para o pretendente. Tambem se constróe em terreno deste, recebendo-se um terço do preço fixado. Soc. Nacional de Credito Hypothecario, Telephone Central 5174. (X 11081)

TECIDOS DE SEDA
Fabrica de Petropolis está vendendo a varejo em seu escriptorio no largo da Carioca n. 10, 1º andar. (X 10594)

CONFEITARIA
Traspassa-se uma, junto a um cinema, ou acceita-se um socio para ficar na gerencia; o motivo é o dono ter outras occupações; para mais informações com os srs. Pinto Bastos & Cia., á rua de S. José n. 72. (X 11242)

CONSULTORIO MEDICO
Com duas salas e telephone, aluga-se a preço razoavel. Para ver e tratar á rua S. José n. 55, 1º andar, de uma hora em deante. (X 11201)

Motocyclette e barata
Vende-se uma Harley Davidson e uma barata Ford, typo sport, e um Ford, double-phaeton, typo 1924; rua José Mauricio, 54, garage, com Santiago. (X 9838)

PREDIO
Superior, vende-se com todas as commodidades e grande terreno arborizado; ver e tratar á rua Leopoldo n. 12. — Andarahy. (X 9708)

Salas para escriptorios
Alugam-se optimas salas para escriptorios, servidas por elevadores, no novo edificio da "A Capital", Avenida, esquina de Ouvidor. (X. 10598)

Theatro Carlos Gomes
Bilhetes para a companhia Leopoldo Fróes, vendem-se na Locação Theatral, no saguão do Jornal do Brasil. Telephone Central n. 3.891. (X 8645)

THEATRO REPUBLICA
Bilhetes para a companhia portugueza de opereta, vendem-se na Locação Theatral, no saguão do Jornal do Brasil. Telephone Central 3.891. (X 8644)

PIANOS USADOS
VENDEM-SE e COMPRAM-SE, paga-se o dobro. Concertam-se, a qualquer preço. Vendem-se, desde 500$ até 3:000$000
RUA VISCONDE DE ITAUNA N. 75.
CASA LUX
Telephone Norte 4953. (X 9951)

Alambique continuo Egrot
Vende-se em perfeito estado o n. 3 por pouco mais de metade do custo de novo, com 4 platores novos. Para ver á rua Barão de S. Felix n. 182. Tratar á rua de S. Christovão n. 139, com A. P. da Costa. (X 9715)

Piano - Compra-se
Urgente, para particular, embora precise reparos. Paga-se bem. Phone 241 Villa. (X 10478)

TORNEIRO
Para uma fabrica de papel no Estado do Rio, precisa-se de um BOM OFFICIAL TORNEIRO. Tratar á rua do Mercado n. 54, sobrado, das 10 ás 11 horas. (X 10633)

COLCHAS 4$9
E' o preço que A NOBREZA está queimando um colossal lote de colchas a titulo de reclame. Apenas 4$900 uma colcha. Uruguayana, 95. Aproveitem! (3298)

Artefactos de Borracha Brasileira
Especialidade em cintos:

pedaes e freios para bicycletas. Condões para velocipedes. Arruelas para machinas de costura. Rolhas. Tubo para irrigadores. Mangueira para jardim. Saltos e solas de todo o feitio. Bolas e etc.
VENDAS POR ATACADO
F. Barbastefano
Não tem competidor
RUA DO SENADO, 7.
Tel. C. 3794. (1699)

Bellos fogões a gaz novos
Tres bocas, com forno, por 200$000; quatro bocas e lamparina, nickelados, por 370$000, com ligação. Sociedade Federal Suissa, rua dos Arcos n. 64. (X 10772)

Aristides Lobo 160
Vende-se este excellente predio edificado em centro de optimo terreno que mede cerca de 32 de frente por 40 de fundos mais ou menos, com 5 quartos, 3 salas e demais dependencias, em leilão, quarta-feira, 5 de agosto, ás 4 horas, em frente ao mesmo, pelo leiloeiro Julio. (3225)

PARA ECONOMIA DO GAZ
A Sociedade Federal Suissa concerta e põe em estado novo, por pouco dinheiro, qualquer fogão e aquecedor a gaz, os mais deteriorados. Attende a chamados pelo telephone Central 664; á rua dos Arcos n. 64. (X 10772)

Construcção e materiaes de construcção
L. Dias Carneiro
Engenheiro civil — Especialista em concreto armado
Escriptorio: Th. Ottoni 74.
Tel. Norte 762
Caixa Postal 2.291. (3267)

Aluga-se armazem
com o habite-se, para qualquer industria ou negocio; tem boas accommodações para familia. Rua do Livramento n. 235. — Phone n. 8.000. (X 11404)

SALA
Aluga-se uma magnifica com tres janellas de frente, a casal ou cavalheiros do commercio. Rua Aristides Lobo n. 26. — Prox. H. Lobo. (X 11415)

Ford
O CARRO UNIVERSAL
Informações
ESCRIPTORIO CENTRAL
RUA 13 DE MAIO, 32
Wilson King & Co. Ltd.
Agentes autorisados (3533)

AOS HOMENS
Comprem em primeira mão roupas brancas para corpo, cama e mesa, na FABRICA CARIOCA — RUA DA CARIOCA, 22. (3288)

Professor interno
Collegio em Petropolis precisa de um competente e com pratica para curso primario. Exige referencias. Propostas com urgencia ao dr. Frederico Ribeiro, para a Avenida 15 de Novembro, 264. Tel. Petropolis 52. (X 11417)

LEQUES
para noivas e para toilette, ultimas novidades

Montam-se e concertam-se leques como na Europa
Casa Grão Turco.
Ouvidor, 96. Tel. N. 4034.

COQUELUCHE
Allivio immediato e restabelecimento em poucos dias, com o preparado: DALIA ODORATA, puramente vegetal — Não contém Bromuretos, Codeina, Chloroformio e outros saes calmantes. Lic. 2266 de 4/1/24 — D. N. S. P. — Companhia Phymatosan — C. Bomfim 1084 — Drogaria Ribeiro Menezes — Uruguayana, 91 — Rio. (3226)

LOJA
Aluga-se uma bem situada, com sobrado actualmente desoccupado, á rua Senador Euzebio ns. 113 e 115. (X 11333)

Barata Buick
Vende-se uma em perfeito estado. Facilita-se o pagamento. 142 — RUA EVARISTO DA VEIGA — 144. (X 11308)

Mme. Celestina Brum
Confecciona robes, manteaux, vestidos, capas e costumes com chic e elegancia. Rua Sete de Setembro, 160, 1º andar. Telephone Central 5083. (X 10636)

2º ANDAR NO CENTRO
Aluga-se por contrato, na rua Buenos Aires n. 161 A, com tres quartos, duas salas, cozinha, terraço e mais accommodações, proprio para familia de tratamento. Tratar á rua Buenos Aires, 159, loja. Telephone Norte 3545. (X 9825)

AVISO IMPORTANTE
Grande venda de moveis finos e modernos por preços de propaganda está fazendo a CASA GUANABARA, á rua do Cattete n. 96, com vantagens ao alcance de todos, quer a dinheiro ou a longo prazo. Póde experimentar, dando a honra de sua visita. — Tel. B. M. 3621. (3257)

CASA — MEYER
Compra-se uma do lado da Bocca do Matto, até 50 contos; só serve tendo bom terreno e pomar. Cartas dando rua e numero a Ary, neste jornal. (X 11372)

Dá Novo Brilho ás roupas Velhas, e ao mesmo Tempo as Côres Ditadas pela Moda

Será uma verdadeira surpreza para a dona de casa ao descobrir a rapidez e facilidade com que se póde renovar a côr ou tingir um vestido ou qualquer outra peça de vestuario. Sejam os vestidos de seda ou de algodão, os optimos resultados, garantidos, obtidos com o RIT, são identicos.

Quando se deseje tirar a côr de qualquer vestido ou outra peça de vestuario use o RIT Branco, e depois poderá tingir novamente o vestido com qualquer côr.

Vendido nas melhores casas do genero

O RIT é obtido em 31 côres

Amarello-Canario	Laranja	Roxo	Amarello-Ouro
Azul-Escuro	Verde-Esmeralda	Castanho-Claro	Rosado
Escarnado	Escarlate	Purpura	Chartreuse
Côr de Mostarda	Amarello	Pardo	Tangerina
Palha de Seda	Verde-Claro	Castanho-Escuro	Cinzento
Verde-Escuro	Rosa-Escuro	Rosa-Claro	Marron
Azul-Claro	Azul-Escuro	Cinzento-Claro	Preto
Rosa-Medio	Cinzento-Escuro	Salmão	

O RIT Lava e tinge com a mesma operação.

SUNBEAM CHEMICAL CO.
Chicago, Illinois, E. U. A. N.
Distribuidores no Brazil GLOSSOP & Cia. — Caixa Postal 255 — Rio de Janeiro.

Casa Vieira Nunes
Avenida Rio Branco, 142
Para remodelação da Casa, faremos uma grande liquidação vendendo os nossos artigos por preços de custo; camisas, gravatas, cuecas, pyjamas, etc., etc.
TUDO BOM! TUDO BARATO! APROVEITEM!
Casa VIEIRA NUNES
Avenida Rio Branco, 142
Canto da Rua da Assembléa (3301)

CREOSGENOL
TONICO DOS PULMÕES E DE EFFEITO SEGURO CONTRA A TOSSE. (X 5855)

SYPHILINA FOURNIER Infallivel para a syphilis e rheumatismo. Vidro, 5$000, pelo Correio, 6$000.
VERMIFUGO EMIL O melhor lombrigueiro, de gosto agradabilissimo, e purgativo. Vidro, 2$500, pelo Correio, 3$500.
SUOROL Contra o máo cheiro do suor, frieiras e eczemas. Preço, 3$000, pelo Correio, 3$500. A' venda na rua Uruguayana, 66.
PERESTRELLO FILHO & C. RIO. (3220)

ESCOLA BRASILEIRA DE TACHYGRAPHIA
7 de Setembro, 145, 2º andar
(Tinturaria Pavão)
Acceitam-se alumnos para turmas de curso commercial. (X 11347)

FORD
Vende-se um double-phaeton em muito bom estado. Facilita-se o pagamento. 142 — RUA EVARISTO DA VEIGA — 144. (X 11309)

HUDSON
Vende-se um de sete logares, em perfeito estado. Facilita-se o pagamento. 142 — RUA EVARISTO DA VEIGA — 144. (X 11305)

FORD — SEDAN
Vende-se um quasi novo. Ver e tratar com o sr. Rocha. Rua Treze de Maio n. 58. (X 11295)

CHACARA NO CUBANGO Nictheroy
Aluga-se ou vende-se á rua Noronha Torrezão, 272, com grande casa e parque. Telephone n. 1.982. (X 10708)

DEPIL
Liquido que extermina rapidamente os cabellos sem irritar a pelle.
Ap. sob o n. 1.231.
Nas pharmacias, perfumarias e drogarias. (X 10712)

Construcção paralysada
Bem adeantada, para residencia, e com urgencia, vende-se na rua Senador Muniz Freire, 13, Aldeia Campista, pela melhor offerta. Trata-se na rua José Mauricio, 37 A, loja, (antiga Mauricio). (X 10700)

TERRENOS
Vendem-se por preços modicos magnificos lotes, bem situados, em boas ruas de Copacabana, Ipanema e Leblon. Trata-se na COMPANHIA CONSTRUCTORA BRASIL. Avenida Rio Branco, 112, setimo andar. (X 9906)

Moveis de occasião
Vende-se pequena sala de jantar de carvalho esculpturado, um dormitorio de pão setim e grande variedade de moveis avulsos, para todos os misteres. Rua Senador Dantas, 34. Aguia. (X 11353)

Escola de córte
Chapéos e costura, curso rapido e pratico, em 24 lições, no atelier de Mme. Vinil. Rua Sete de Setembro n. 195, sob. Telephone Central 547. (9547)

TRASPASSE
Traspassa-se uma boa loja á rua Buenos Aires n. 283. Trata-se aqui. (X 11367)

ALUGA-SE
Uma loja com contrato, á rua Buenos Aires n. 283. Trata-se na mesma. (X 11.367)

PIANO
Vende-se por preço modico um bom piano á rua General Silva Telles, 2, esquina de Barão de Mesquita. (X 10954)

Dactylographa
Offerece-se uma para copias de portuguez e inglez. Responder para o escriptorio deste jornal sob as iniciaes M. A. S. (X 11275)

BUNGALOWS NOVOS
Alugam-se á travessa Derby Club, 25 (perto do Collegio Militar), para familias de tratamento. Estão abertos e trata-se á rua do Rosario n. 137, com o sr. Ananias (cartorio). (X 9803)

FLAMENGO
Traspassa-se o contrato de uma boa casa mobilada, com sete quartos e quatro salas, podendo servir para grande familia ou pensão. Inf. tel. B. M. 298. (X 11.394)

PERDEU-SE
Uma pasta, em um automovel, e gratifica-se a quem entregal-a á rua Dr. Maia Lacerda n. 44 ou na 5ª Pretoria Civel, (Andrade). (X 9962)

PREVILEGIOS LUCRATIVOS
Vendem-se direitos de exploração de privilegios lucrativos para esta capital e para os Estados, sendo uma já funccionando nesta cidade e outra systema de reclames. Trata-se com o sr. Ascanio. Rua S. José n. 54, 2º andar, das 9 ás 11 horas. (X 11391)

GRANDE ARMAZEM COLOMBO"
Aluga-se á rua Lins de Vasconcellos n. 19, em frente á estação do Engenho Novo; ver a qualquer hora; tratar no mesmo, das 11 ás 3 horas, com o proprietario. (X 11386)

SITIO
Vende-se um em logar saudavel, com boa casa de residencia, agua, luz electrica, bonde á porta. Informações na rua Alfredo Backer, 18, S. Gonçalo. Bairro de Alcantara. (X 11357)

As colicas uterinas mesmo de gravidez por mais violentas que sejam cedem em 2 horas com a

FLUXO-SEDATINA

E' o GRANDE REGULADOR E CALMANTE DA MULHER

Combate as COLICAS UTERINAS em 2 horas. Actua rapidamente nas inflammações do UTERO e dos OVARIOS.
A "FLUXO-SEDATINA" é de acção prompta e efficaz em todos os casos de suspensões, irregularidades REGRAS EXCESSIVAS, faltas de regras, REGRAS DOLOROSAS, corrimentos, CATHARRHO DO UTERO, flores brancas e accidentes DA EDADE CRITICA.
Nos PARTOS é um poderoso auxiliar, porque facilita, diminue as dôres e EVITA AS HEMORRHAGIAS.
A "FLUXO-SEDATINA" é usada com optimos resultados nos hospitaes e maternidades, desde sempre RESULTADOS CERTOS.
Licenciado pelo D. N. de S. P., sob o n. 67, em 28—6—1915.

Vigogenio

O fortificante maximo para todas as edades

Combate a ANEMIA, falta de memoria, CANSAÇO, perda de phosphatos e é sempre aconselhado aos CONVALESCENTES para recuperarem a vitalidade e ENGORDAR.
Com o uso do VIGOGENIO, no fim de 20 dias, nota-se:
1º — Levantamento geral das forças, com volta do appetite.
2º — Desapparecimento completo da depressão nervosa, do emmagrecimento, e da fraqueza de ambos os sexos.
4º — Augmento de peso, variando de 1 a 3 kilos.
5º — Completo restabelecimento dos organismos enfraquecidos, ameaçados de tuberculose.
6º — Maior resistencia para o trabalho physico e augmento dos globulos sanguineos.

PREÇO DO VIDRO: 5$500

Licenciado pelo D. N. de S. P., sob n. 397, em 13 de março de 1919

GRATIS — Si quer ser feliz em emprego, em negocios e em amizade, gozar saúde, educar a vontade, augmentar a memoria, a lucidez de espirito e o vigor physico e viril; agir pelo pensamento á distancia, livrar-se das influencias estranhas e dominal-as, vencer as difficuldades da vida e alcançar a felicidade e a paz, peça já o MENSAGEIRO DA FORTUNA. Dá-se em mão ou manda-se pelo Correio, gratis, a quem enviar este annuncio ou citar o nome deste jornal. Só para adultos e não analphabetos.
Escreva para ARISTOTELES ITALIA, á CAIXA POSTAL, 604, Secção C — (Rua Buenos Ayres, 335). Rio. Mande-nos o nome e endereço escriptos com clareza, hoje mesmo. (X 9907)

ACTOS FUNEBRES

Conrado Borlido Maia de Niemeyer
(CONRADINHO)
† Sua viuva, Elfrieda Hehl de Niemeyer, as familias Niemeyer, Hehl, Arthur Neiva e João Carlos Pereira de Mello, dolorosamente compungidos com o fallecimento do seu pranteado CONRADINHO, convidam os seus parentes e amigos para assistirem á missa de 7º dia que por sua alma será rezada no altar-mór da Egreja da Candelaria, hoje, sabbado, 1º de Agosto, ás 10 horas, confessando-se, desde já, summamente gratos. (1693)

Conrado Borlido Maia de Niemeyer
† BORLIDO MAIA & Cia., profundamente penalizados com o fallecimento do seu inesquecivel socio e amigo, CONRADO BORLIDO MAIA DE NIEMEYER, convidam os seus parentes e amigos, para assistirem á missa de setimo dia, que mandam celebrar na Egreja da Candelaria, ás 10 horas de hoje, sabbado, 1º de Agosto, confessando-se desde já muito gratos áquelles que comparecerem á este acto de religião. (1693)

Conrado Borlido Maia de Niemeyer
† OS AUXILIARES DA FIRMA BORLIDO MAIA & Cia., immensamente sentidos com o fallecimento do seu pranteado chefe e amigo CONRADO BORLIDO MAIA DE NIEMEYER, convidam os seus parentes e amigos, para assistirem a missa de setimo dia, que mandam celebrar na Egreja da Candelaria, hoje, sabbado, 1º de Agosto, ás 10 horas, ficando muito gratos áquelles que comparecerem á este piedoso acto de religião. (1693)

Manoel Marques da Costa Braga Junior
AGRADECIMENTO
† Andrelina Guimarães Braga, Darly e Waldemar da Costa Braga, Manoel Marques da Costa Braga e senhora, dr. Adalberto Quintella e senhora, Anna Rosa da Costa Braga, Emilia da Costa Braga, Lucinda Braga Ribeiro e filha, Bernardino Pinto da Fonseca, senhora e filhos, Julio Pedroso de Lima, senhora e filhos, Ventura Lopes da Silva, senhora e filhas, na impossibilidade, por falta de endereços, de se dirigirem directamente a todas as pessoas que lhes manifestaram sentimentos de pezar pelo doloroso transe porque acabam de passar, com o fallecimento de seu idolatrado esposo, pae, sogro, filho, irmão, cunhado e tio MANOEL MARQUES DA COSTA BRAGA JUNIOR vêm por este meio testemunhar-lhes os seus sinceros agradecimentos. (X 9895)

Francisco Copelli
† Maria S. Copelli e filhos, Raphaela Copelli e filhos, Vicente Copelli e filhos agradecem a todos os seus parentes e amigos que acompanharam os restos mortaes de FRANCISCO COPELLI, e de novo convidam para assistir á missa de trigesimo dia que pelo descanso de sua alma mandam celebrar na egreja de São Francisco de Paula, segunda-feira, 3 de agosto, no altar-mór, ás 9 horas. (X 11420)

Eponina Caldas Coelho
(1º ANNIVERSARIO)
† Benicio Coelho e familia mandam celebrar no dia 3 do corrente, segunda-feira, ás 9 horas da manhã, no altar-mór da egreja da Candelaria, a missa pelo primeiro anniversario do fallecimento de sua querida e sempre lembrada mãe EPONINA CALDAS COELHO, agradecendo antecipadamente a todos os parentes e amigos que comparecerem a este acto de religião. (X 11377)

FLORICULTURA BARBACENA
Corôas e Palmas de flôres naturaes por preços modicos. Assembléa. 113. T. 1837. C. (2727)

Olga Burlamaqui
† Nuno Augusto Cesar Burlamaqui e senhora, Luiza Augusta da Silva Mendes, Demosthenes de Oliveira Dias e senhora, Antonio de Souza Duarte e senhora, convidam os seus parentes e amigos para assistirem á missa que mandam celebrar hoje, sabbado, 1º de agosto, ás 9 1/2 horas, no altar-mór da Candelaria, em intenção á alma de sua querida e inesquecivel OLGA, confessando-se desde já agradecidos. (X 11362)

Corôas de Biscuit
COMPREM SO' "BISCUIT"
São as mais distinctas, mais duraveis as preferidas pelas pessoas de bom gosto. Para todos os preços. Unica fabrica. Phone C. 893. ALVES FREIXO & COMP. Passeio, 62. (6379)

AO TINTUREIRO PARISIENSE
Casa de 1ª ordem — Lava chimicamente qualquer tecido, com especialidade as flanellas, palha de seda e vestidos finos de senhora. Limpa a secco, lava luvas de pellica, faz plissés e tinge com perfeição para luto em 24 horas.
Avenida Salvador de Sá, 46
Telephone 7337 Norte (9441)

GUARANA'-MAUÉS
Em fruta, em bastões e em pó. Deposito geral, Rua do Ouvidor 120. Tel. N. 1215. — CASA GUARANA' (11336)

EM VEZ DE **CAFE'**
Use «Cevada Maltada» 3$ k. e Extracto de Malte
alimento mais forte! acalma os nervos! economico! e melhor paladar! Descontos aos medicos.
RUA SÃO JOSE' N. 23.
Casa do Guaraná. (6455)

CINEMA
Vende-se uma machina ICA em optimo estado, com meza de ferro, duas objectivas, enroladeira, motor, etc. Preço de occasião para desoccupar logar. Tratar á rua Senador Euzebio n. 53, das 11 ás 12 horas. (X 10709)

LEBLON
Vende-se por preço de occasião, neste pitoresco logar, magnifico terreno de 10 por 30, na rua Conde de Avellar a 70 metros distante do bonde e da praça Conde de Frontin; para informações: Telephone Sul 68. (X 10695)

APOSENTOS
Aluga-se a um ou dois senhores, em casa de familia, Maria e Barros, 402. (X 11.365)

MOVEIS
Vendem-se: Mobilia completa de sala de jantar e outra de quarto. Rua Copacabana, 637, com o sr. Lazaro Moraes. (X 11363)

VENDE-SE
Avenida com sete casas, na rua André Pinto n. 70, estação de Ramos. (X 9957)

SAPATEIRO
Viradores, pospontadores e gaspeadores de primeira, precisam-se na fabrica de calçado da rua de S. Christovão n. 548. (X 11373)

CABELLOS BRANCOS
Gratis formula para as côres castanha e preta; carta com envelope prompto para resposta. Rua do Cupertino n. 47. Quintino Bocayuva, Rio. (X 11303)

CAIXAS D'AGUA
Chapa 18 — 1.200 litros, 180$000; 1.000 litros, 165$000; 800 litros, 140$; 600 litros, 100$000. — Rua Coronel Figueira de Mello n. 331. (X 9902)

CASA
Aluga-se uma casa confortavel, com cinco quartos e optimas installações, á rua Professor Gabizo n. 264. Trata-se á rua do Rosario n. 158, 1º andar. Está aberta depois do meio dia. (X 9899)

Armação
Vende-se uma armação de peroba, com vidros foscos, para escriptorio, em perfeito estado. A' Avenida Almirante Barroso n. 1, 1º andar, edificio do Lyceu de Artes e Officios. Telephone Central n. 965. (X 10661)

Cinco Novos Meios

De se terem dentes mais brancos, mais limpos, mais protegidos

Todos elles descobertas recente

A sciencia dental tem procurado meios para melhorar a protecção dos dentes.

Todos os velhos methodos demonstraram ser inadequados. Os soffrimentos com os dentes augmentavam constantemente e muito poucos escapavam. Viu-se menos dentes lindos que agora.

Investigações dentarias descobriram as causas e originaram-se cinco novos meios de as corrigir.

O principal inimigo

Encontrou-se que o principal inimigo dos dentes era a pellicula—essa pellicula viscosa que sente. Agarra-se aos dentes, entra nas cavidades e fendas e fica.

Manchas causadas por alimentos, etc., em breve a descoram e forma então manchas escuras. A pellicula é a base do tartaro. E assim que a maior parte dos dentes estão mais ou menos nublados.

A pellicula tambem prende particulas de alimentos que fermentam e produzem acidos. Segura os acidos em contacto com os dentes causando cariação e microbios geram-se aos milhões os quaes, com o tartaro, são a causa principal da pyorrheia.

Uma grande parte fica intacta

Os velhos methodos de limpeza dos dentes deixavam uma grande parte da pellicula intacta para nublar os dentes e dia e noite causar estragos serios.

Encontraram-se dois meios de combater essa pellicula. O effeito d'um d'elles é coalhar a pellicula, o outro remove-a sem necessidade de escoriações que damnificam. Authoridades competentes demonstraram a efficiencia d'estes meios os quaes foram encorporados n'uma pasta para dentes chamada Pepsodent e os dentistas de todo o mundo começam a aconselhar o seu uso.

Outros essenciaes

Achou-se que eram necessarios outros effeitos e descobriram-se meios para os conseguir. Todos elles estão agora encorporados no Pepsodent.

Pepsodent estimula o fluxo da saliva, o grande agente da Natureza para proteger os dentes.

Multiplica a alcalinidade da saliva para que esta possa melhor neutralizar os acidos da boca, a causa da carie dos dentes.

Multiplica o amido digestivo da saliva para melhor digerir os depositos de amido que se formam nos dentes e que no contrario podem fermentar e produzir acidos.

Aliza os dentes e assim a pellicula não se agarra com facilidade.

Milhões obtiveram dentes mais brancos

Um dos resultados é: dentes mais brancos. Veem-se em toda a parte—dentes que Va. Sa. talvez inveja. Porem isto não é mais que um signal de dentes mais limpos, mais protegidos. Manchas causadas pela pellicula, acidos e depositos são combatidos com successo.

Envie o coupon para receber uma amostra para 10 dias. Veja como os dentes se tornam mais brancos logo que a use. Note a ausencia da pellicula viscosa. Veja como os dentes se tornam mais brancos á medida que a pellicula desapparece.

Corte o coupon agora mesmo.

Proteja o Esmalte

Pepsodent separa as partes integrantes da pellicula e remove-as com um agente bem mais brando que o esmalte. Para combater a pellicula nunca use preparações que contenham pó aspero.

Pepsodent MARCA REGTDA

O dentifricio do novo dia

Um combatente scientifico da pellicula que faz os dentes brancos, limpa-os e protege-os sem necessidade de se escovarem perigosamente. Recommendado hoje por principaes dentistas do todo o mundo. A venda em toda a parte em dois tamanhos.

A bisnaga grande contem duas vezes mais que a pequena offerecendo assim uma grande economia ao comprador.

Amostra Para 10 Dias Gratis 1884 P

COMPANHIA PEPSODENT DO BRASIL, Depto Z4-9, Caixa Postal 140, Rio de Janeiro.

Enviem uma bisnaga de Pepsodent para 10 dias a:

Uma amostra para cada familia

(9497)

PHARMACIA

UNICA NO LOGAR

Vende-se ou admitte-se um socio medico. A referida produz bom lucro, tem contrato, pouco aluguel, accommodações para familia, etc. Preço 18:000$. Trata-se na rua S. Pedro n. 145, com o sr. Duarte, das 7 ás 9 horas da manhã, e das 5 ás 6 1/2 horas da tarde. (X 11.154)

FORTALECENDO

Restabelece todas as funcções o *Vinho Tonico-Phosphatado das Tres Quinas Bittencourt.*

111, R. Uruguayana, 111 (8371)

SALA PARA ESCRIPTORIO

Aluga-se ampla sala de frente, á rua Primeiro de Março n. 29, 1º andar. (X 10597)

A Parisiense

(CASA FUNDADA EM 1905)

Officina Electro-Galvanica

Nickela-se, doura-se, bronzea-se, pratea-se e estanha-se qualquer metal. Banho de nickel especial para ferro e aço. Oxida-se qualquer metal. Pratea-se systema Christofle. Dourase a fogo e a banho. Trabalhos garantidos. 314 — Rua do Cattete — 314. TEL.: B. Mar 897. TEDESCO & IRMÃO (2470)

CÔRTE DE CABELLOS

Por especialistas, para senhoras e crianças. Rua Sete de Setembro, 134, sobrado e 1551. Mme. Augusta. (X 9753)

HEMORRHOIDAS

Cura radical garantida por processo especial sem operação e sem dôr. Diagnostico e tratamento moderno das doenças do Intestinos, Rectum e Anus. Diarrhéas, colites e dysenterias, prisão de ventre e suas complicações, quédas do recto, fistulas, fissuras, corrimentos, prurido, feridas, do anus. Cirurgia dos intestinos. Recebe de 1 ás 5 — Dr RAUL PITANGA SANTOS — da Faculdade de Medicina; Passeio 56, sob. de 1 ás 5

Quartos — Pensão

A' rua Haddock Lobo, 447, alugam-se bons quartos para casaes, de 360$ a 450$000, e fornece-se pensão a domicilio. Telephone Villa 3884. (X 10599)

SECCOS E MOLHADOS

Vende-se em Nictheroy, importante armazem com contrato, livre e desembaraçado de qualquer onus; informa-se á rua S. Lourenço n. 111. (X 10568)

OLHOS Inflammações e Purgações USE O **"Collyrio Moura Brasil"**

Vende-se em todas as pharmacias e drogarias (X 11.329)

Machinas para beneficiar ARROZ E CAFE' "ENGELBERG"

FABRICADAS POR THE ENGELBERG HULLER Co., SYRACUSE, NEW YORK.

AVISO — Existindo no mercado imitações muito ordinarias destas afamadas machinas, avisamos os Srs. interessados que são falsas as que não tiverem estampadas na frente da machina a MARCA REGISTRADA abaixo:

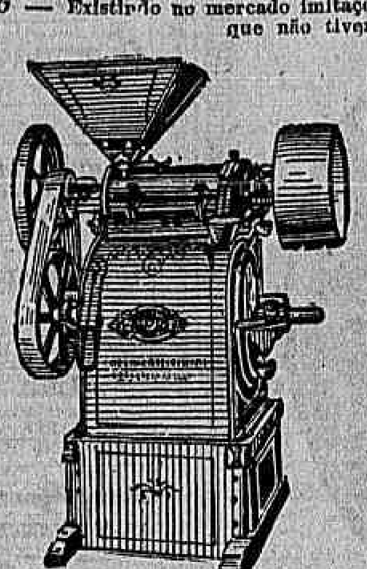

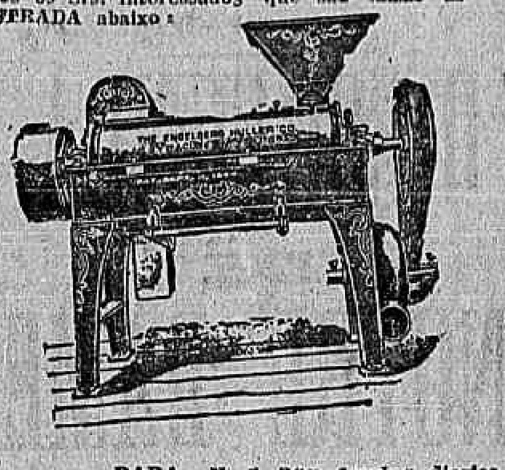

no Brasil: e o nome *The Engelberg Huller Co., Syracuse, New York*, fundido em relevo nas principaes peças.

Peçam catalogos, preços e informações aos unicos agentes

PARA ARROZ	N. 1 35-50 saccos diarios	
	N. 3 10-15 saccos diarios	
	N. 7 30-40 saccos diarios	
PARA CAFE'	N. 1 300 Arrobas diarias	
	N. 2 150 Arrobas diarias	
	N. 5 60 Arrobas diarias	

CaixaPostal 1721

Telles, Irmão & Cia.

Rua Florencio de Abreu n. 5

SÃO PAULO

LOTERIAS

CAPITAL FEDERAL

Extracção de hontem:

51.552	20:000$000
8.208	5:000$000
26.666	3:000$000
18.462	2:000$000
26.379	1:000$000
32.321	1:000$000

PREMIOS DE 500$000

60235 29196 14030 26724

PREMIOS DE 200$000

43692	60745	43935	66733	64382
66664	27707	37518	46056	15755
23570	40441	8373	34249	39802

PREMIOS DE 100$000

56233	48312	12279	48801	55000
33311	8636	63711	1454	4874
4852	1438	38053	61231	19130
47395	35374	32770	13812	44834
11800	54567	34817	33527	66667
67668	69831	46151	49414	37704
40119	7806	52111	65096	59425
11914	54311	34472	16480	27447
46504	60381	31748	50618	47779
55567	34646	3008	69826	8307
	51482	5375	37334	

APPROXIMAÇÕES

51551 e 51553	300$000
8.207 e 8.209	200$000
26665 e 26667	150$000
18461 e 18463	100$000

DEZENAS

51551 a 51560	40$000
8.201 a 8.210	30$000
26661 a 26670	20$000
18461 a 18420	10$000

TERMINAÇÕES

Todos os numeros terminados em 2 têm 2$000.

Estado do Rio de Janeiro

Extracção de hontem:

16.010 (Capital)	30:000$000
84.057	6:000$000
60.602	3:000$000
12.377	1:200$000
98.124	1:200$000
68.094	1:200$000

PREMIOS DE 600$000

5198	84438	50150	2075	61303
	79430	6316	41829	

PREMIOS DE 300$000

40774	95710	2562	79619	47212
73101	24040	19591	21838	95406
84514	70283	78648	7732	24459

PREMIOS DE 150$000

81253	70149	7914	38092	41003
71495	26244	15345	28204	69498
71166	60319	40788	80239	32220
96206	50427	8671	85322	89719
91651	71365	8106	48914	80075
14769	96995	37834	25926	88166
13917	90480	53597	13242	

ESTADO DE Sta. CATHARINA

Sabe-se por telegramma:

Extracção de hontem:

7.676 (Rio)	50:000$000
6.876 (")	5:000$000
6.205 (")	2:500$000
1.165 (")	1:500$000
7.918 (")	1:000$000

ESTADO DA BAHIA

Sabe-se por telegramma:

Extracção de hontem:

13.041 (Rio)	50:000$000
7.407 (Bahia)	4:000$000
11.536 (")	3:000$000
11.052 (Rio)	2:000$000

PREMIOS DE 1:000$000

1416 5189 9116 9650 12257

CALÇADOS

12 - Rua da Carioca - 12

RECLAME

SAPATOS ultimos modelos, em verniz, desde	32$000
SAPATOS, em camurça, côres diversas, modelos os mais chics, desde	40$000
SAPATOS, em couros estampados, côres variadas, ultimas creações, desde	38$000
SAPATOS para homem, grande variedade, desde	22$000

AFRICANA

(8001)

(7726)

Companhia de Loterias Nacionaes do Brasil

Extracções publicas sob a fiscalização do Governo Federal, ás 2 1/2 e aos sabbados ás 3 horas. — RUA VISCONDE DE ITABORAHY N. 67 — e 1º MARÇO, 110. (Edificio proprio).

HOJE HOJE

— PLANO 31-28ª —

A'S 3 HORAS DA TARDE

200:000$000

Por 16$000, em vigesimos

Este importante plano, além do premio maior, distribue mais um de 20:000$, um de 10:000$, um de 5:000$, dous de 2:000$, vinte de 1:000$ e quarenta de 500$ ooo.

Os bilhetes para essas loterias acham-se á venda na séde da Companhia, á rua Primeiro de Março n. 110 (edificio proprio), que acceita e despacha com promptidão os pedidos do interior, acompanhados de mais 500 réis para o porte do Correio. (6599)

RAIOS X DR. JORGE A. FRANCO. Consulta com exame pelos Raios X, 35$000. Tratamento e cura radical das doenças do estomago, intestinos, figado, pulmões, coração, rins, ossos, etc. — 15, Largo da Carioca, de 1 ás 6, todos os dias. Tel.: C. 3128. (8635)

PEQUENOS DESCUIDOS... GRANDES MALES...

Tosse, Falta de ar, Catarrho, Defluxos, Corysa, Dores no peito, Asthma, Dor nos ouvidos, Dôr na garganta, Calefrios, Rouquidão, Influenza, Grippe, Resfriamentos, Coqueluche, Constipações procure o

PEITORAL MARINHO

pois que um só vidro, fará pelos vossos pulmões o mesmo que faz um exercito pela sua patria

UCM USINAS CHIMICAS MARINHO S.A.

Pelleteria Brasil

S. GORENSTIN

Avisa as Exmas. familias que tem grande e variado stock de todas as qualidades de pelles finas.

Executam-se todos os trabalhos deste ramo

Praça dos Governadores, 2

Telephone 4972 Central. (8797)

SAU'VAS

Extinguem-se radicalmente empregando-se as afamadissimas machinas e INGREDIENTES

«BATAILLARD»

Temos tambem PULVERISADORES para algodoaes, verde-paris, sulfato de ferro, etc. — Peçam catalogos. CAIXA POSTAL N. 521. — PARQUE ANHANGABAHU' N. 5 — S. PAULO — Phone Central 1646 — Acceitam-se propostas de firmas idoneas para representação nos Estados do Norte. (3814)

25$500 Um bom par de sapatos para homem ou senhora

Casa FOURCADE

Uruguayana, 74 (Poucos dias (5119)

XAROPE PEITORAL — de — **ANGICO COMPOSTO**

Tosses, Bronchites Agudas ou Chronicas, Catarrhos, Constipações, Influenza, Asthma, Coqueluche, Defluxo, etc.

Vende-se em todas as Pharmacias e Drogarias — Deposito: "Pharmacia Bragantina" — Rua Uruguayana, 105. (9434)

AUTOMOVEL

Por motivo de viagem vende-se um Ford particular com pouco uso, tendo accessorios para choque e sobresalentes novos.

Ver Garage Cascata, Avenida Gomes Freire n. 143. Tratar, na rua 1º de Março n. 96, 2º andar, salas da frente. (X 9800)

CASA DAS LOUÇAS

LOUÇAS DE GRAÇA

46 - Rua Marechal Floriano - 46

Phone: Norte 5973

Grandes saldos durante o mez de Agosto

Aluminio Superior com desconto de 10 o|o

(Bonificação Especial)

TAPEÇARIA AMERICANA

S. ROZENTAL

Chamamos a attenção do Publico para os preços sem competidores de grupos de couro e pano como — chez-long — isto só na

349 - Avenida Mem de Sá - 349

TELEPHONE NORTE 5398. (3304)

Proxima estação

Chapéos de palha Ultima creação

RAMENZONI

SORÈT E' SOBERANO

Nos casos de enfraquecimento dos nervos, falta de memoria, insomnias e falta de appetite. ELIXIR SORÈT vende-se em todas as pharmacias e drogarias, approvado pela directoria de Saude Publica em 26 de 6|1919, sob n. 97. (4282)

AUTOMOVEIS

Vende-se de 2ª mão em perfeito estado de conservação e boas condições:

3 CHANDLER — 7 passageiros, de particular.

1 ESSEX — quasi novo, de particular, com jogo de capas, licença e seguro.

Informações á rua Evaristo da Veiga n. 19 — Telephone C. 1061. (1688)

ELIXIR DE INHAME

DEPURA FORTALECE ENGORDA (0916)

Chassis Hudson

Vende-se um por 5:500$000. Facilita-se o pagamento. 142 — RUA EVARISTO DA VEIGA — 144. (X 11306)

ESSEX

Vende-se um em muito bom estado por 5:000$000. Facilita-se o pagamento. 142 — RUA EVARISTO DA VEIGA — 144. (X 11307)

Salão — 1º andar

Aluga-se bello salão no edificio do Lyceu, á rua Barão de S. Gonçalo, 1. Trata-se no n. 11, 1º andar, das 2 ás 3 horas. (X 11359)

Avenida Paulo Frontin 351

Vende-se este excellente terreno prompto a receber construcção, medindo de frente cerca de 18 metros por 33 de fundos mais ou menos, em leilão, quarta-feira, 5 de agosto, ás 4 horas, em frente ao mesmo, pelo leiloeiro Julio. (3225)

RIO MENSAGEIRO

Junto a este jornal — Entrega volumes a domicilio e recados urgentes e garantidos. Telephone Central 58. (X 10320)

TERRENO

Vende-se um na rua Barroso, 135, Copacabana. Informações, por obsequio, na Papelaria Americana, á rua da Assembléa n. 90. (X 9956)

Machinas Machinas

PRODUZIR; deve ser a divisa de todo aquelle que é guiado pelo CRUZEIRO DO SUL.

Ricos e pobres podem cooperar na grandeza do nosso Paiz.

A CASA ASCENDINO vende machinas a dinheiro e a prestações e faz installações completas.

Visitem-nas. Correspondam. Rua Frei Caneca, 41 e 45 — Telephone N. 2660. Rio de Janeiro.

VOTEM EM MELLO VIANNA, O NOVO MESSIAS. Annunciantes, façam o mesmo. (1266)

RODA DA FORTUNA

PARA HOJE

Grupo	15
Dezena	59
Centena	759

Grupo	6
Dezena	24
Centena	624

AGAVE	606
SORTE	053
PESETA	067
LIBRA	888
OUVIDOR	080
MATRIZ	788
QUITANDA	974
FILIAL	664

Em 31 Julho 1925. (X. 9989)

Grupo	20
Dezena	78
Centena	178

Grupo	18
Dezena	71
Centena	071

— Milhar 1267, invertido —

DERAM HONTEM

1º premio	1.552	13 Gallo
2º "	8.208	2 Aguia
3º "	6.666	17 Macaco
4º "	8.462	16 Leão
5º "	6.379	20 Peru
Moderno	887	17 Macaco
Rio	158	10 Coelho
Salteado	8	2 Aguia

PAULISTA	337
TRIUMPHO	346
DERBY	784
JOCKEY	515

Rio, 31 - 7 - 925. (X. 9992)

A Preferida	730—8
Confiança	964—16
Vale quem tem	126—7
Felicidade	377—20
Somma	197—25

Concurso das Flores Nº 11 — Cravo C. 337

Rio, 31|7|925. — J. A. (X. 11409)

FLUMINENSE	596
OPERARIA	056
NOITE	259
CARIDADE	835

Mineira 746

31 - 7 - 925 — V. P. (X. 10753)

CARIOCA	514—4
BURACA	725—7
S. PAULO	511—3
RIO	206—2

Rio, 31 - 7 - 925. (X. 9984)

HORA	708—2
REAL	053—14
ESPERANÇA	201—1
DEFESA	962—16

E. O. (X. 9986)

— POPULAR — — 658 — APPELLAÇÃO — 412 —

31|7|925. — F. L. (X. 10756)

A LOTERICA — 281 —

Rio, 31 - 7 - 925. — Hoje, ás 6 1/2. (X. 10752)

SEDUCTORA	805—2
A CENTRAL	218—5

Rio, 31 - 7 - 925. (X. 10741)

ODEON

Companhia Brasil Cinematographica

Ainda — Hoje e Amanhã — esse film que é um verdadeiro monumento da cinematographia

O CORCUNDA DE NOTRE DAME

A super-producção estupenda da UNIVERSAL PICTURES CORPORATION

O mais bello trabalho até hoje feito pelo grande artista

LON CHANEY

Depois de Amanhã — mais um trabalho explendido desse artista da FOX FILM CORPORATION

O TEIMOSO — TOM MIX

HOJE — Continuação de um exito que já tem dois dias - Uma super-producção da PATHE' CONSORTIUM - Para o PROGRAMMA SERRADOR — HOJE

KOENIGSMARK

12 actos em que tudo agrada e encanta - o romance empolgante - a montagem assombra - a interpretação em que vemos a adoravel

HUGUETTE DUFLOS

estrella da Comedie Française

HORARIO
2
4
6
8
10
horas

Um brinde ás gentis cariocas

Da grande e acreditada Fabrica de Fumos SUDAN recebemos 10.000 musicas, com o fox-trot "Sudan" para serem distribuidos pelas gentis frequentadoras do CAPITOLIO, o que faremos hoje. para começar na sessão das 4 horas.

CAPITOLIO

Cinema da ELEGANCIA CARIOCA - da ELITE e da MODA

-:- EMPRESA PINFILDI -:-

Palacio Theatro

HOJE

Companhia Jayme Costa - Belmira de Almeida

A bella comedia

Um Homem Encantador

Preços Populares

Bilhetes á venda no CINEMA CENTRAL a té 5 horas da tarde na bilheteria do theatro

Cinema Theatro CENTRAL

Empresa Pinfildi

HOJE — HOJE

6 grandiosas sessões, ás 2 1|2, 4 horas, 5 3|4 7 horas, 8 1|2 e 10 horas

Grande successo **Kanui & Lula** Cantos e bailes de Honolulu.

D'ANSELMI Notavel encyclopedico vocal

VILLAR - comediante malabarista

Ella e Blopa Bailarinos acrobaticos mgaons

Silva & Nini Rivera cantantes e bailarinas

Los Luderitz - Rayito de Oro

Los Dorlans - Karrera

Lydia Rossy-Troupe Pastrat

Tania & Mexican - Fiorini

Izabelita Lopez

Cinema Paris

HOJE

O circulo do casamento

com Maria Prevost e Florence Vidor

O desafio

com Dolores Cassinell

E a bella comedia

Fazendo a barba

2 actos para rir

Na Tela — ELAINE HAMMERSTEIN No colossal super drama

JOGO DE MULHER

2ª Feira, Entre o crime e a honra - Amanhã - Matinée infantil

---

Cine-Theatro AMERICA

Hoje

Perigosa innocencia

Film dramatico em 7 partes com os dois grandes artistas Laura La Plante e Eugene O'Brien

A comedia em 2 partes

Mudando a casca

E o film natural

O mundo em fóco

Amanhã, ha MATINE'E.

CINEMA TIJUCA

Hoje

Um marido bilontra

Espirituosa comedia dramatica, em 8 partes, com WILLIARDS LOWIS

Alma inquieta

Emocionante drama em 5 partes, com EARLE WILLIAMS.

Amanhã, ha MATINE'E.

CINEMA AVENIDA

HOJE

Controversias amorosas

Encantador film em que nos apresentam um trabalho primoroso os dois grandes astros da Paramount

Bebe Daniels e Ricardo Cortez

Extra—JORNAL DA FOX—Os inglezes no Egypto—O concurso de natação em S. Francisco.—Jack Dempsey na sua viagem de nupcias —As alumnas da Universidade de Missouri nos seus jogos sportivos, etc.

Depois de amanhã

Magestade do Mundo

Grandioso film da Paramount, com os dois festejados artistas

James Kirkwood e Anna Q. Nilsson

IDEAL

O MAIS CONFORTAVEL CINEMA DO RIO - PROPº M. PINTO

HOJE e AMANHÃ em ultimas exhibições

CONTROVERSIAS AMOROSAS com BEBE DANIELS e RICARDO CORTEZ e AS LEIS DO DIVORCIO com GEORGE WALSH e Helene Chadwick

Duas producções primorosas da PARAMOUNT

Depois de amanhã — Mais um desses programmas que ficarão famosos — Depois de amanhã

Numa empolgantissima pellicula, de intensa vida e formidavel emoção, em

JUIZ E RE'O

Duas figuras notabilissimas do «screen»

CONRAD NAGEL e MAE BUSCH

7 partes, da Paramount que serão exhibidas conjuntamente com outro primor da mesmissima Paramount

A MAJESTADE DO MUNDO

de que é protagonista um dos mais brilhantes, um dos mais extraordinarios artistas da tela **JAMES KIRKWOOD** desta vez secundado pela linda e encantadora princeza da arte do gesto e da emoção **ANNA Q NILSSON**

7 partes, que desenvolvem uma terrivel historia de amor e de fundos soffrimentoo

PREÇOS: poltronas, 2$000; camarotes, 10$000

Segunda-feira — O 1º film dos nossos "PROGRAMMAS DE OURO" — Segunda-feira

A adoravel Florence VIDOR, no luxuoso e admiravel film

A MULHER E A TENTAÇÃO

PARISIENSE

HOJE e AMANHÃ

Ultimas exhibições de

ESPOSAS INGENUAS

A formidavel super de um milhão de dollars com Von STROHEIN, Miss Dupon, Mae Bush e Maud George.

MONTE CARLO — O JOGO — OS PRAZERES — MARIDOS DISTRAHIDOS... — ESPOSAS INGENUAS...

Um colosso!

"THE SNOB"

OU

Onde os caminhos do Amor se cruzam

com **JOHN GILBERT**

O sympathico galã que attrahe, agora, as attenções das nossas gentis patricias — e

NORMA SHEARER :: A fulgurante estrella que irradia na vasta constellação cinematographica, como astro de primeira grandeza.

Na Proxima Semana

CINE PALAIS

CINE-THEATRO RIALTO

HOJE - Grandioso programma cinematographico - HOJE

1ª parte **Brazil actualidade**, da Botelho-Film, contendo os mais recentes acontecimentos desta Capital—Os funeraes do jornalista João Lage, do dr. Alfredo Ellis e do dr. Edgard Werneck.—A mais forte resaca desta cidade. As ondas elevam-se a altura incalculavel. Os grandes estragos. Destruição completa de varios trechos da mais linda avenida do mundo.

2ª **UMA OVELHA DESGARRADA** - Comedia em 6 longos actos de Pat e Patachon

3ª **As Barreiras da Lei** - Imponente drama em 6 actos com Elena Holmes e William Desmond

Dia 11 de Agosto — Estréa da Grande Companhia de Comedia, de que fazem parte Silvia Bertini, Armando Rsas, Carmen de Azevedo e outros, com a comedia: — O DANSARINO DE MADAME. —:— Segunda-feira: Alice Calhoun, em: COM O AMOR NÃO SE BRINCA e Viola Dana: UMA NOIVA DAS ARABIAS. (X. 11419)

ELECTRO-BALL CINEMA

EMPRESA BRASILEIRA DE DIVERSÕES — 51, rua Visconde do Rio Branco, 51 — A mais popular e querida casa de diversões desta capital — Sessões cinematographicas com "films" dos melhores fabricantes nacionaes e estrangeiros.

HOJE — HOJE

A accusação sem palavras

HOJE, ás 2 horas da tarde, grande e sensacional torneio duplo, em 20 pontos, disputados, pelos Electro-ballers: Luiz—Euzebio (vermelhos) e Barnes—Julio (azues).

Vencedores do torneio do dia 30 — Aldo—Paulista (azues).

Tocará nos intervallos uma excellente banda de musica. Bar e barbeiro de 1ª ordem. PING-PONG e BILHARES — Ao ELECTRO BALL CINEMA — Rua Visconde de Rio Branco, 51. (X 11410)

COPACABANA CASINO-THEATRO

HOJE —:— SABBADO —:— HOJE

Debut du Ballet Sascha Morgowa

NA TELA ás 21 horas: producção NATIONAL FILM "OFFENSA A'S MULHERES". NO PALCO, ás 22 horas: Ballet SASCHA MORGOWA, divertissements e pantomimas classicas e caracteristicas. Luxuosos decorados e vestuarios.

Grande orchestra — Dansarinas do Theatro Opera, de Moscou.

POLTRONAS, 2$ — CAMAROTES e BAIGNOIRES, 10$000.

Grill-Room — Diner de Moda. Obrigatorio traje de rigor. — Pan-American Jazz-band